Fundado el 14 de Enero de 1917
AÑO XXV N.o 8,767

LA NACION

(EMPRESA PERIODISTICA "LA NACION" S. A.)

TIEMPO PARA SANTIAGO
HOY: Bueno, nubosidad parcial.
MINISTERIO DE DEFENSA NACIONAL
OFICINA METEOROLOGICA DE CHILE

EDICION DE 20 PAGINAS — SANTIAGO DE CHILE, SABADO 6 DE DICIEMBRE DE 1941 — PRECIO EN TODO EL PAIS: UN PESO

SITUACION MILITAR EN RUSIA Y LA CIRENAICA

(Análisis escrito especialmente para LA NACION, por el teniente general Sir Douglas Brownrigg)

LONDRES, 5. — (ESPECIAL). — Moscú y Leningrado han pasado a constituir, indisolublemente, en la semana que acaba de terminar, un solo frente, y sería una imperdonable falta de sentido de las proporciones poner atención en una parte de este frente, a expensas de la otra parte que es integrante del todo.

En Libia, la gran batalla de tanques ha continuado su curso bastante más de lo que los observadores de los acontecimientos de esta guerra, pensaban que iba a prolongarse. Hace ya dieciséis días que se está luchando con ferocidad inaudita, apenas con un poco de respiro, pero sin que se haya tenido, hasta el momento, la menor decisión, si bien el giro general que lleva la contienda es, decididamente, favorable a Gran Bretaña y el Imperio. Las fuerzas rivales de tanques, han tratado, en todo momento, de destruirse una a la otra, en tanto que la infantería, en camiones o a pié, ha atravesado grandes distancias en una vasta tentativa para extender una inmensa red, desde la cual no se espera que logren escapar los elementos enemigos.

Esto no quiere decir, naturalmente, que las fuerzas de los alemanes estén tratando de escapar. Lejos de eso, la 15.a división blindada alemana, acaba de cortar, deliberadamente, el corredor de Tobruk, a fin de ayudar a los restos de la 21.a división alemana de tanques, que se halla encerrada dentro de la referida red.

Pero tan pronto como la batalla final de tanques se torne decididamente favorable a nosotros, la red será movida de manera que impida que escapen los restos de las fuerzas nazis que hay dentro de ella. Porque, deberá recordarse que no es el resultado de una batalla de tanques, de lo que depende una victoria. El ganador en un combate de elementos blindados, automáticamente inclinará la balanza a su favor, cualquiera que haya sido el resultado de otras operaciones de menor cuantía. Si son aniquiladas las fuerzas del general Rommel, que es lo que nosotros, los británicos estamos tratando de hacer, puede haber un cambio completo en la táctica del Mediterráneo, un cambio que convertirá una posición absolutamente defensiva, en situación ofensiva.

Mientras la batalla de Libia ha tenido uno y otro vaivenes, nuestros aliados en la Ucrania han infligido enormes pérdidas al enemigo, las mayores que han sufrido los alemanes en tierra, desde que se inició la guerra. Rostov ha sido reconquistada por los rusos al mando del marisca Timoshenko, y los ejércitos del general von Kleist, se han tenido que retirar a Taganrog, y aún mucho más allá, según lo informan las noticias que han llegado hoy. Ya se ha aliviado considerablemente la ansiedad que existía con respecto a los yacimientos de petróleo del Cáucaso, y de continuar con tan buenos auspicios esta acometida de los rusos, la eliminación de la amenaza que significaban allí los alemanes permitirá a los rusos y a los británicos sacar tropas de Irán y enviarlas a otros teatros de la guerra, a otros puntos en que la presencia de esas fuerzas es necesitada con mayor urgencia.

Por fin, parece que, definitivamente, la iniciativa se está escapando de manos de los alemanes. La pasada de la defensiva a la ofensiva en la Ucrania, puede tener grandes proyecciones favorables, y ya se ha visto un considerable mejoramiento de la situación en la Crimea, como lo demuestran las noticias de hoy, que anuncian una contraofensiva desde Sebastopol.

La unión estratégica del frente común anglo-ruso, puede, tal vez, comprenderse poniendo de relieve el hecho de que El Cairo está más cerca de Sebastopol por el aire que desde El Cairo a Trípoli.

Pero en tanto que los aliados han pasado de la defensiva a la ofensiva en Libia, Ucrania y Crimea, Moscú ha tenido unos días sumamente duros, a causa de que Hitler lanzó todo el peso de sus fuerzas y sus refuerzos contra la capital, en un último y supremo esfuerzo para apoderarse de la ciudad, o bien aislarla antes que las condiciones del invierno lo obliguen a

(PASA A LA PAGINA 8)

CONTINUA EL AVANCE DE TIMOSHENKO

Estado de guerra entre G. Bretaña y Finlandia

Esta situación se hizo extensiva a Hungría y Rumania ya que los tres países rechazaron el ultimátum inglés sobre retiro de sus tropas de Rusia

LONDRES, 6. — (U. P.). — Gran Bretaña manifestó en forma oficial, que existirá un estado de guerra entre este país y Finlandia, Hungría y Rumania como consecuencia de no haber dado esos tres países una contestación satisfactoria a las respectivas notas británicas.

Se desprende, por los términos de la declaración oficial, que todavía no se ha hecho una declaración formal de guerra y no se aclara cuando existirá ese estado de guerra. Sin embargo el texto demuestra que esto es inevitable.

SE CONSULTO A LOS DOMINIOS

Como acontece con todas estas decisiones supremas, se consultó a los Dominios antes de dar los pasos decisivos. Mientras tanto se tiene entendido que se hicieron arreglos para que el ministro finlandés George Gripenberg, y más de 30 colegas diplomáticos y consulares, se trasladen en vuelo desde Gran Bretaña a Lisbia en la semana próxima.

Gordon Vereker, el último ministro británico en Helsinki, y más de otros 100 funcionarios británicos de Finlandia estarán en libertad de volver a Gran Bretaña, cuando sus colegas finlandeses estén en Lisboa.

Este intercambio se conceptúa como una consecuencia de las rupturas de relaciones diplomáticas anglo-finesas de lo scomienzos del mes de Agosto último y no se relaciona con la inminente declaración de guerra.

NO TENDRIA SIGNIFICAOD MILITAR

Se entiende que el estado de guerra entre Gran Bretaña y Finlandia, Hungría y Rumania no tendrá un significado militar real. En lo que concierne a Finlandia, los británicos no deseaban la guerra, pero consideraban a los fineses tan completamente bajo la fiscalización alemana, que se habían reducido a meros voceros del Reich. Siguió automáticamente una acción similar contra Rumania y Hungría.

En las notas en referencia, se intimaba a los tres países a retirar sus tropas del territorio ruso, so pena de una declaración de guerra. En la medianoche del viernes expiraba el plazo fijado para la recepción de las respuestas de los varios Gobiernos.

EL PACTO ANGLO-RUSO

En fuentes bien informadas se manifestó que Gran Bretaña había enviado los ultimátums como un gesto destinado a asegurar a Rusia que el pacto anglo-soviético rige en absoluto. Londres se abstuvo de declarar la guerra a Rumania y Hungría durante la primavera pasada cuando ambas naciones participaron en operaciones militares contra Yugoeslavia y Grecia, aliadas de Gran Bretaña, y el Primer Mi-

(PASA A LA PAGINA 8)

Aliados mantienen la iniciativa en Libia

La lucha se ha caracterizado durante las últimas horas en violentos ataques y contraataques especialmente frente a Tobruk

EL CAIRO, 5 (U. P.). — La guerra en el frente de Cirenaica se redujo hoy a una sucesión de ataques y contraataques, según se informó en fuentes británicas, aunque correspondió a los aliados la iniciativa en la mayoría de los casos. En esas esferas se señaló que el problema de los abastecimientos había mejorado considerablemente para las fuerzas imperiales durante la reciente tregua, mientras que había empeorado en lo que al Eje se refiere.

Los británicos atacaron con éxito puestos del Eje, que en su mayoría tenían guarniciones italianas, en la región de Bir el Gobi. Por su parte las fuerzas del Eje efectuaron tres violentos ataques y obtuvieron reducidas ventajas en El Duda. Además se reveló que el Eje había reconquistado a Gambut.

VIOLENTA LUCHA EN LA ALTURA DE EL DUDA

Desde que se inició la tregua, los combates más violentos se libraron alrededor de la cresta de El Duda, que domina toda la región del corredor Sidi Rezegh-Tobruk.

En las esferas autorizadas militares de esta capital se había expresado anteriormente que, dominando esta altura, todos los movimientos del enemigo al este y oeste o norte y sur de la misma estarían bajo el fuego de la artillería imperial. Por eso esta zona, sin vegetación, se ha convertido en un punto de considerable importancia estratégica.

NO HUBO VARIACIONES DE IMPORTANCIA

En general no se registraron cambios importantes en el frente de lucha durante las últimas 24 horas. Los británicos todavía ocupan posiciones que se extienden más o menos directamente desde un punto situado al sudoeste de Bir el Gobi hasta el fuerte Capuzzo, y las continúan reteniendo no obstante los ataques enemigos.

Desde el último punto, convertido en un montón de ruinas, las posiciones británicas siguen en dirección noreste hacia la costa inmediatamente frente a Sollum y entre esta ciudad, destruida ahora, y Buq Buq.

Las grandes lluvias que estuvieron cayendo durante 48 horas cesaron anoche y el brillante sol de esta mañana ya había convertido la superficie de Marmárica nuevamente en polvo. A mediodía un portavoz autorizado informó que violentas tormentas de arena procedentes del sur de nuevo hacen casi imposible la lucha.

(PASA A LA PAGINA 7)

Vistas tomadas en el frente de Libia. Arriba: una de las piezas de artillería alemana tomada por los británicos. Al centro: avión del Eje derribado por los cazas ingleses. Abajo: efectos de un ataque sorpresivo contra una posición italiana

Más de cien ciudades han sido reconquistadas en el frente sur. — Arrecia la ofensiva alemana contra Moscú. — Contraofensiva en Tichvin

KUIBYSHEV, 5.— (U. P.) En fuentes rusas autorizadas se admitió hoy que los alemanes se habían acercado a la capital por tres lados, y que ha surgido un nuevo peligro en el norte, mientras que en el frente del Mar de Azov las fuerzas al mando del mariscal Timoshenko reconquistaron una enorme extensión de terreno, con lo que la contraofensiva soviética en esa zona parece haber adquirido carácter general.

Hacia el norte y oeste de la capital se oía débilmente desde el Kremlin el estruendo de los cañones alemanes pesados en los momentos en que el pueblo de Moscú celebraba el quinto aniversario de la adopción de la "Constitución más liberal del mundo", aniversario que el "Pravda" comenta editorialmente diciendo: "Uno de los más sagrados deberes del pueblo de la Unión de los Soviets es proteger su estatuto de libertad contra la agresión alemana".

ESTIMULADO POR EL EXITO DE TIMOSHENKO

El brillante mando del mariscal Timoshenko y el heroísmo de sus tropas han estimulado a los defensores de Moscú, quienes, pese a hallarse en situación comprometida y tener a veces que retroceder, causan al enemigo pérdidas cada vez mayores en hombres y pertrechos. No obstante las terribles bajas, el comando nazi sigue lanzando cada vez más fuerzas a la lucha, de tal modo que en realidad la batalla de Moscú se ha convertido en "la batalla de Rusia".

Hoy se informó que los rusos también lanzaron una contraofensiva en el sector de Tichvin, entre Leningrado y Vologda, pero fuera del anuncio no se tuvieron otros datos.

LA BATALLA DE MOSCU

Hoy, al cumplirse el 19.o día de la embestida nazi contra la capital, los medios autorizados dijeron que se han librado recios combates en las direcciones de Klin, Volokolamsk, Mojaisk y Tula. Por primera vez los rusos admitieron que se lucha con encarnizamiento en dirección a Solnetschonogorski, a unos 20 kilómetros al sudeste de Klin y 60 al noroeste de Moscú.

Un corresponsal de guerra que está con las tropas soviéticas al noroeste de la capital informó que los alemanes habían concentrado nueve divisiones en la carretera de Volokolamsk a Leningrado, para irrumpir por allí. Esas divisiones son: la 106 y la 35 de infantería, la 2.a, la 5.a, la 10.a y la 11.a de tanques, una de tropas de asalto y dos motorizadas. Los ataques y contraataques sellaron la fase inicial de la gran batalla, que, al parecer, se desarrolló hace un par de días.

CUÑA ALEMANA HACIA LOS SUBURBIOS

Después de terribles luchas, los alemanes se abrieron paso por la región de Solnetschono-Gorski e introdujeron una gran cuña hacia los suburbios de Moscú. Los vigorosos contraataques soviéticos desviaron la cuña hacia el norte, pero los alemanes continuaron rumbo al este, cruzaron el Canal de Moscú que conduce al Volga, y en estos momentos están luchando al este de los depósitos de las aguas corrientes de la capital, en las cercanías de Dmitrov, a 67 kilómetros al norte del Kremlin.

Las fuerzas soviéticas estuvie-

(PASA A LA PAGINA 8)

EL 12 PARTE A CHILE NUEVO EMBAJADOR DE COLOMBIA EN SANTIAGO

Fué firmado por el Gobierno de Bogotá el nombramiento de don Agustín Nieto Caballero

BOGOTA, 5 (U. P.).— El Presidente Santos acaba de firmar un decreto, designando al doctor Agustín Nieto Caballero, Embajador de Colombia en Chile en reemplazo de don Francisco José Chaux.

El señor Nieto Caballero ha aceptado y viajará el lunes próximo a Medellín, de donde seguirá mañana a Buenaventura a objeto de embarcarse el 12 de diciembre a bordo del vapor Santa Clara con destino a Chile, esperando llegar a Valparaíso el 23 de diciembre.

Un boletín del Ministerio de Relaciones Exteriores anuncia lo siguiente: "El señor Agustín Nieto Caballero ha sido nombrado Embajador Extraordinario y Plenipotenciario de la República en Chile en reemplazo del doctor Francisco José Chaux, quien pasará a otro cargo".

En esferas extraoficiales se afirma que Chaux será designado como Embajador de Colombia en Lima en remplazo de don Eduardo Restrepo Sáenz, quien renunció y regresará al país a fines del presente mes.

Don Agustín Nieto Caballero

Nieto Caballero continúa recibiendo numerosos homenajes de despedida de parte del Embajador de Chile, señor Emilio Edwards Bello y de distinguidas personalidades de Bogotá.

PERIODISTAS DE EE. UU. HARAN VISITA A CHILE

Un grupo de siete de ellos partirá el 19 para retribuir la visita a Estados Unidos hecha por colegas chilenos

WASHINGTON, 5. — (U. P.) —El Secretario de Estado, señor Cordell Hull, anunció oficialmente que el 19 del corriente mes, siete periodistas norteamericanos partirán para Chile a fin de retribuir la visita de los siete periodistas chilenos que trabajaron en diarios norteamericanos.

El anuncio hecho por el Departamento de Estado, dice:

"Ha sido posible aceptar la invitación, gracias a la ayuda eficaz de la oficina de Coordinación de Asuntos Interamericanos. Las personas escogidas representarán a sus respectivos diarios y partirán en el "Santa Lucía" para llegar a Valparaíso el 6 de enero del año próximo. El viaje de regreso se iniciará desde Valparaíso el 7 de febrero en el vapor "Santa Clara".

"Se recuerda que la idea de este intercambio corresponde a la iniciativa del Embajadir señor Claude Bowers, con el objeto de crear un mayor conocimiento y un mutuo entendimiento de los problemas y metodos recíprocos, respecto al panamericanismo chileno y norteamericano".

"El Secretario de Estado tiene la esperanza de que este intercambio no sea más que el comienzo de vínculos permanentes entre los periodistas del hemisferio occidental".

HAN SIDO DESIGNADOS ALGUNOS PERIODISTAS

Entre los periodistas que viajarán a Chile, y cuyos nombres

(PASA A LA PAGINA 8)

Thailandia en pie de guerra

SHANGHAI, sábado 6. (U. P.) — El corresponsal de la agencia Domei, en Bangkok, anunció que la Asamblea aprobó medidas de emergencia, poniendo a Thailandia en pie de guerra, inclusive aprobó medidas de anti-espionaje, alimentos, almacenamiento y movilización del trabajo.

Dr. Cruz Coke llegó a Lima

LIMA, 5. (U. P.)— Por avión de la Panagra llegó de los Estados Unidos, de paso para Santiago, el doctor Eduardo Cruz Coke, quien fué recibido en el aeródromo Lima Tambo por funcionarios de la Cancillería, dirigentes de la Asociación Médica Daniel Carrión, del Instituto Sanitas y varios amigos.

En la noche se le ofreció una recepción en la Asociación Daniel Carrión, donde dió una conferencia sobre los servicios sanitarios en los Estados Unidos. Pronunció el discurso de bienvenida el doctor Max Arnillas.

Mañana, a las 5 horas, continuará viaje por la vía aérea.

Desde el aeródromo Lima Tambo el doctor Cruz Coke se comunicó por radiotelefonía con dirigentes políticos chilenos de Santiago.

Regreso del senador I. Torres

NUEVA YORK, 5. (U. P.)— A bordo del "Santa Clara" partió el senador chileno señor Isauro Torres, en viaje de regreso a su país después de haber asistido a la Conferencia de la Oficina Internacional del Trabajo, en Nueva York.

Comprando en las
BOTILLERIAS MAGNOLFI
BANDERA 109 esq. MONEDA — Fono 66666
BANDERA 875 cerca ESTACION MAPOCHO — Fono 86783
Significa AHORRAR DINERO Y ADQUIRIR PRODUCTOS DE CALIDAD
LICORES — VINOS — CHAMPAÑAS
SERVICIO RAPIDO A DOMICILIO
DESPACHO A PROVINCIAS CONTRA REEMBOLSO

FARMACIA HUERFANOS
La que vende más barato.
La más surtida del país
Tráiganos la receta que le ha dado su médico y con seguridad nuestros precios le evitarán gastos en exceso
FARMACIA HUERFANOS
HUERFANOS 840
FRENTE A GATH Y CHAVES

"PEÑALBA" CONTINUA SU LIQUIDACION POR CUENTA del SEGURO $3.000.000 EN MERCADERIAS SALVADA DEL INCENDIO ESTADO 82 A PRECIO de QUEMAZON
HA SALIDO UN GRAN SURTIDO DE ROPA HECHA EN LOS ESCOMBROS

AVISOS ECONOMICOS CLASIFICADOS

Vendo en Gran Avenida y alrededores

33.000.— A 2 cuadras del paradero 9, casita sólida, bien tenida, un piso, comedor 3 dormitorios, baño, dependencias, jardín y parrón. Deuda 4.500. Ossandón.

35.000.— San Ignacio, casita un piso, 10 x 45 metros, 2 piezas, cocina, árboles frutales y parrón. Bandera 168.

35.000.— A 2 cuadras del paradero 8, casita un piso, sólida, bien tenida. Tiene hall, comedor, 3 dormitorios, baño, dependencias, patio. Ossandón.

70.000.— Cerca del paradero 19, casa un piso, 28 x 50 metros, con 6 piezas, local, esquina, 28 x 50 metros. Bandera 168.

70.000.— A dos cuadras del paradero 26, bungalow moderno, sólido, esquina, 25 x 85 metros. Faltan detalles de terminación. Tiene 2 halls, comedor, 3 dormitorios, baño, dependencias, jardín, árboles frutales, extenso parrón, entrada de auto. Deuda 20 mil pesos. Ossandón.

70.000.— A 4 cuadras del paradero 17, casa un piso, 40 x 40 metros, bien tenida. Tiene comedor, 3 dormitorios, baño, dependencias, jardín, árboles frutales, parrón. Facilidades de pago. Bandera 168.

75.000.— Inmediato al paradero 1, propiedad de renta, una cité con 14 piezas que producen 12.300 anuales. Deuda 6.500. Ossandón.

80.000.— Gran Avenida (La Cisterna), casa un piso bien tenida, con living, comedor, 3 dormitorios, baño dependencias, jardín, árboles frutales. Bandera 168.

80.000.— A media cuadra del paradero 22, casa un piso, bien tenida. Con hall, comedor, 3 dormitorios, baño instalado, dependencias, jardín, árboles frutales, garage. Deuda 65.000. Ossandón.

80.000.— Inmediato al paradero 22, casa moderna, sólida, un piso, con living, comedor, 5 dormitorios, baño, cocina instalada eléctrica, dependencias, jardín y patio. Deuda 9.000. Bandera 168.

95.000.— Inmediato al paradero 13, bungalow moderno, asísmico. Living, comedor, 4 dormitorios, baño, dependencias, jardín, patio, entrada de auto. Bandera 168.

98.000.— Inmediato al paradero 31, quinta de 6000 m2. totalmente plantada, tiene casita de cuidador. Ossandón.

120.000.— Inmediato al paradero 6, casa de 2 pisos, con hall, comedor, 8 dormitorios, dependencias, jardín, árboles frutales, parrón. Bandera 168.

150.000.— A dos cuadras del paradero 13, chalet rodeado de 1000 m2. de jardines, árboles frutales, parrón, tiene hall, comedor, escritorio, 3 dormitorios, baño instalado, toilette visitas, dependencias. Deuda 15.000. Bandera 168.

150.000.— Camino Santa Rosa, bungalow nuevo, asísmico, rodeado de 1500 m2. de jardines, árboles frutales, parrón. Living con bar, comedor, 3 dormitorios, baño, dependencias, entrada de auto. Ossandón.

170.000.— Inmediato al paradero 9, chalet sólido, rodeado de 1000 m2. de jardines, árboles frutales, parrón. Hall, living, 2 comedores, bonita galería, escritorio, 3 dormitorios, baño instalado, dependencias, jardín, parrón, árboles frutales, garage. Deuda 70.000 Bandera 168.

170.000.— Inmediato al Llano Subercaseaux, chalet moderno, asísmico. Living, comedor, escritorio, 3 dormitorios, baño instalado, toilette de visitas, dependencias, jardín, patio, garage. Deuda 40.000. Ossandón.

180.000.— Gran Avenida, La Cisterna, casaquinta, un piso, calefacción central. 2900 m2 de jardines, parrones, árboles frutales. Hall, living, galería, escritorio, 3 dormitorios, baño instalado, dependencias, piscina, garage. Deuda 30.000. Bandera 168.

200.000.— A cuadra y media del paradero 28, casaquinta, un piso, con 9.600 m2. de jardines, parrones árboles frutales. Hall, comedor, 3 dormitorios, baño instalado, dependencias, garage, gallinero para 300 aves. Deuda 57.000. Ossandón.

220.000.— Al lado de Gran Avenida, paradero 9, chalet asísmico, moderno. Calefacción a gas, parquets, pintado totalmente al óleo. 2 halls, living, comedor, escritorio, 4 dormitorios con closets, baño instalado, toilette de visitas, dependencias, terraza, jardín, patio garage. Bandera 168.

225.000.— Inmediato al Estadio El Llano, casa un piso, bien tenida. Amplia galería, hall, comedor, escritorio, 3 dormitorios, baño instalado, dependencias, cocina eléctrica instalada. Tiene un establo modelo con 18 vacas. Transferencia pagada. Deuda 30.000. Ossandón.

225.000.— A 3 cuadras del paradero 28, bungalow con 10.500 m2. de jardines, árboles frutales, parrón. Gallinero para 400 aves. Tiene living, comedor, 3 dormitorios, baño instalado, dependencias, entrada de auto. Deuda 70.000. Bandera 168.

230.000.— Gran Avenida (La Cisterna), bungalow moderno, asísmico rodeado de 5.000 m2. de jardines, árboles frutales, parrón. Living con chimenea, comedor, 2 dormitorios con closets, baño instalado, dependencias, casita de cuidador. Deuda 96.000. Ossandón.

250.000.— Inmediato al paradero 15, bungalow moderno, con frente a 2 avenidas 40 x 100 metros. Living con chimenea, comedor, bonita galería, 3 dormitorios, baño instalado, dependencias, jardín, parrón, árboles frutales. Facilidades de pago. Ossandón.

250.000.— Gran Avenida, esquina, casaquinta, asísmica, 4200 m2. de jardines, parrones, árboles frutales. Gallineros para 800 aves. Comedor, salón, 2 dormitorios, dependencias, entrada de auto. Deuda 33.000. Bandera 168.

CARLOS OSSANDON BANDERA 168

ACERO
OCHAVADO CUADRADO
REDONDO PARA MINAS
PRECIOS BAJOS
S. SACK
Sn. PABLO 1179
MORANDE 817

INDICE DE AVISOS ECONOMICOS CLASIFICADOS

1.— Alhajas, monedas y antigüedades.
2.— Automóviles, camiones y vehículos.
3.— Neumáticos, accesorios y garages.
4.— Arriendos buscados.
5.— Arriendos ofrecidos.
— Casas, chalets.
— Departamentos y piezas.
— Locales, oficinas.
6.— Abarrotes, comestibles, frutos del país.
7.— Arboles y plantas.
8.— Armas, caza y pesca.
9.— Artículos de escritorio, librería e imprenta.
10.— Aves y animales.
11.— Belleza y peluquería.
12.— Compras y ventas varias.
13.— Deportes, turismo y veraneo.
14.— Diversos.
15.— Educación.
16.— Fotografía, cine y útiles científicos.
17.— Ocupaciones buscadas.
— Empleados.
— Profesionales.
— Operarios.
— Domésticos.
18.— Ocupaciones ofrecidas.
— Empleados.
— Profesionales.
— Operarios.
— Domésticos.
19.— Residencias, hoteles, restaurantes.
20.— Materiales de construcción
21.— Metales y minerales.
22.— Motores, maquinarias y artículos eléctricos.
23.— Máquinas de escribir y coser.
24.— Muebles, menajes y artículos sanitarios.
25.— Modas e interés para el hogar.
26.— Mudanzas y transportes.
27.— Negocios e instalaciones. Compra y Venta.
28.— Objetos y animales perdidos.
29.— Personas buscadas.
30.— Préstamos, acciones y bonos.
31.— Productos medicinales.
32.— Propiedades compran:
— Casas, chalets.
— Quintas y sitios.
— Parcelas, chacras y fundos.
33.— Propiedades venden.
34.— Propuestas públicas y particulares.
35.— Radios e instrumentos de música.
36.— Remates voluntarios.
37.— Notificaciones y citaciones
38.— Sastrería e indumentarias.
39.— Talleres y composturas.
40.— Judiciales.

AGENCIAS DE "LA NACION"

Para la recepción de Avisos Económicos

SAN DIEGO 1181
Teléfono 76039.
CIGARRERIA "EL RECORD"

"FERIA MATADERO N.o 42

PORTAL EDWARDS 2748

CIGARRERIA

SAN PABLO 3258
PELUQUERIA

MAPOCHO 2674
PELUQUERIA

PROVIDENCIA 1340
PASTELERIA CHILE

IRARRAZAVAL 2897.
frente Teatro HOLLYWOOD

MAULE 1906.

RECOLETA 794.
PELUQUERIA PARIS

DOMINICA 835
LAVANDERIA.

INDEPENDENCIA 319
LAVANDERIA HIGIENICA

HUMBERTO MUÑOZ
SAN PABLO 1515.
ALMACEN DE MUSICA

1.—Alhajas, monedas y antigüedades Fantasías

BRILLANTES, ORO, PLATINO, boletos agencia compro, Huérfanos 1151. Teléfono 80830.

¡¡¡NOVIOS!!! PARA ARGOLLAS. Fábrica Sostin. Nueva York 66.

COMPRAMOS JOYAS, ORO, PLATA, boletos empeño (casa Chilena) "Edizmer". San Antonio 323. Teléfono 31344. 11 dic.

FABRICAMOS VIDRIOS IRROMPIBLES a $ 3 y $ 5. Relojería Druvi. 16 dic.

SI SU RELOJ SE DESCOMPONE, Druvi lo dejará nuevo. Alameda 773, oficina 11. 16 dic.

COMPRAMOS JOYAS DE valor, pagamos los mejores precios. Estado 370. 1.o en.

NOVIOS, ARGOLLAS ORO 14 y 18 kilates, macizas, grabadas, desde $ 96 par. San Diego 780. Relojería Sportman. 31 dic.

BOLETOS AGENCIA, DE joyas, compro pagando altos precios. Av. Bernardo O'Higgins 1017. 31 dic.

BOLETOS JOYAS, BRILLANTES, oro, compro, supero cualquier oferta. Nueva York 25, costado Club Unión. 31 dic.

ORO, JOYAS, BRILLANTES, PLATINO, Plata, monedas antiguas compramos, superando cualquier oferta. Bandera 72. 1.o ene.

¡¡¡NOVIOS!!! PARA ARGOLLAS, Fábrica Sostin. Nueva York 66. 4 Enero

FORROS 700 x 20 BARATISIMOS ocasión. Inglaterra 1671. 8 Dic

BICICLETAS
A PRECIOS FUERA DE TODA COMPETENCIA
Casa AMERICANA San Diego 189
La UNIVERSAL Bandera 624
31 dic.

2.— Automóviles, camiones y vehículos.

CONTRA REUMATISMO: OBLEAS China Li-Wu Pat. 4 Enero

BICICLETAS Y ACCESORIOS DE las mejores marcas, precios especiales para comerciantes. Mueblería "La Santiago" Agustinas 847. Santiago. 22 Enro.

¡¡¡SEÑOR AUTOMOVILISTA!!! Para pinturas, desabolladuras, soldaduras oxígeno. Consulte únicamente a Troncoso. Trabajo garantido. Alonso Ovalle 1675. Teléfono 63798. 31 dic.

Para la TEMPORADA
CASIMIRES y TERNOS
ULTIMAS NOVEDADES
SASTRERIA DRINBERG
SAN ANTONIO 470
Concede CREDITOS

¡¡SEÑORES AUTOMOVILISTAS!! Para pergamoides esterillas para fundas, géneros para tapiz, Casa "José Queirolo". Castro 15. 31 dic.

ENSEÑO MANEJAR Y MECANICA automóviles, Luis Miranda, profesor autorizado. Almirante Barroso 762. 31 dic.

¡¡¡STUDEBAKER 1942!!! OFRECEN para entrega inmediata. Ocampo y Sánchez. Riquelme 60. Teléfono 81905. 2 en.

¡¡¡COMPRE AUTOMOVIL EN Amunátegui 23!!! 28 Dic

FORD 29. 4 PUERTAS VENDO. Riquelme 913. Dic 8

EMPAQUETADURAS PARA AUTOMÓVILES, motores explosión fabrico. Riquelme 913. Ene. 4

Teléfono 80422
J. Rafael
MONEDA 1576 SANTIAGO
31-Dic.

El soberbio panorama de Tolhuaca. Al fondo el volcán, con sus flancos nevados

UN VERANEO IDEAL

Obsequia "La Nación" a sus Lectores y Avisadores

Las Termas de Tolhuaca en Cura-Cautín con sus aguas radioactivas milagrosas y su admirable naturaleza constituyen un lugar incomparable para el descanso y la salud.

Nuestro diario regalará durante los meses de DICIEMBRE y ENERO CUATRO PASAJES y ESTADA GRATUITA A SUS LECTORES y AVISADORES de acuerdo con las siguientes condiciones:

La Empresa **LA NACION** obsequiará durante los meses de Diciembre y Enero próximos, cuatro pasajes con derecho a una estada de diez días en las **Termas de Tolhuaca.**

Tendrán derecho a participar en esta oferta:

Los lectores de La NACION, quienes, por cada cinco cupones del diario, tendrán derecho a un boleto numerado.

Los Suscriptores de La NACION, a los cuales se les entregarán al momento de tomar su suscripción tantos boletos cuanto represente el valor integrado por ellos en la Caja de la Imprenta.

Los avisadores de anuncios clasificados o al contado, depositados en la Imprenta, con derecho a recibir tantos boletos cuantas veces represente el valor de su aviso.

Los días 15 DE DICIEMBRE y 15 DE ENERO se procederá a elegir a los favorecidos, en un acto público, en la Imprenta de LA NACION. Se obsequiarán, de acuerdo con las bases anteriores, dos pasajes en Diciembre y dos en Enero.

ALAMBRE
CAÑERIA
METAL DESPLEGADO
S. SACK
San. PABLO 1179
MORANDE 817

3.— Neumáticos, accesorios y garages.

¡¡¡COMPRAVENTA NEUMATICOS!!!. Miraflores 161. 10 Dic.

OCASION! NEUMATICOS, FACILIDADES. Arturo Prat 22. 28 Dic.

CUPON DE "LA NACION"

Cinco de estos cupones dan derecho a un boleto numerado que a su vez dará opción a los lectores, suscriptores y avisadores de LA NACION a pasaje y estada de Diez días, con gastos pagados, en las

Termas Minerales de Tolhuaca

de acuerdo con las condiciones establecidas.

RECORTESE ESTE CUPON.

PINTURA, DESABOLLADURAS AUTOMÓVILES, Brasil 40. 17 Dic

¡¡¡PLACAS!!! POSITIVAS, NEGATIVAS, separadoras "Hart". Precios bajos. Casa Goyeneche. Avenida Matta 1135. 2 Enero

VULCANIZACION ELECTRICA Good Year. B. O'Higgins 1905. 10 Dic.

SERVICIO BATERIAS ¡¡¡EDISON!!! Sarmiento Hnos. Delicias 2192. 10 Dic.

S. SACK
FIERRO NACIONAL
REDONDO-CUADRADO-PLANO
SECCION ESPECIAL
Sn. PABLO 1179
MORANDE 817

4.— Arriendos buscados.

NECESITO PIEZA CASA DE FAMILIA; prefiero bajos y teléfono. H. Olate, Castro 60. D—6

5.— Arriendos ofrecidos.

ADMINISTRAMOS PROPIEDADES Caja Propietarios. Santo Domingo 1249. 15 Mzo. 42

HUERFANOS 1676. BONITAS PIEZAS, comida sana, abundante. 6 Dic.

ARRIENDASE POR LOS MESES de enero y febrero, espléndida casa amoblada. Dirigirse a Casilla N.o 77.—J. R., San Antonio.

ARRIENDO PIEZA A PERSONA sola. Av. Salvador 1561.

ARRENDAMOS PROPIEDADES Caja Propietarios. Santo Domingo 1249 15 Mzo 42

CABALLERO, PIEZA ELEGANTE, amoblada, todo confort, independencia absoluta. Teléfono 60374. 16 Dic

DEPARTAMENTO EN CASA SEÑORA sola ofrezco una o dos personas con pensión, independencia absoluta. Catedral 1492. 10 Dic

$ 100 ARRIENDO PIEZA GUARDAR muebles. Carmen 449, a las 10 de la mañana. 7 Dic.

ARRIENDO PIEZA, TELEFONO. Nataniel 341.

PIEZA, TELEFONO. AVENIDA España 60. (Dic. 14

ARRIENDO ESPACIOSA CASA en bajos. Entrega Enero. Avenida España 72. Dic 7

$ 500 ARRIENDO CHALET LLO-Lleo. San Isidro 120. Dic 6

$ 1.600 ESPLENDIDA ESQUINA asoleada. Salón gran hall, cuatro dormitorios, dos buenos baños, comedor y toda dependencia amplia. Catedral 2579. Dic. 7

TRAJES PARA PRIMERA COMUNION
MEJOR CONFECCIONADOS Y MAS BARATOS
SASTRERIA ZAVELEV
SANTO DOMINGO 1046

7.— Arboles y plantas

ARBOLES DE PASCUA, GRAN existencia; Jazmines del Cabo, injertados. Tierra hojas de litre, maceteros greda, ofrece: Criadero Corrial. Alameda esq. Arturo Prat. 26 dic.

CRIADERO SEMILLAS DEL PAIS fábrica de maceteros. Almácigos hortaliza, jardín, en toda estación del año. Chacarería, macrocarpa, eucaliptus, glóbulos en maceteros. Plantas para herbarios camión carga, órdenes aquí. Mercado Central Rosa Suazo. (Dic. 18

8.— Armas, caza y dos.

"NO PIDA PURGANTE", PIDA Purgantil. 31 dic

¡ATENCION!
HACEMOS BORDADOS
a la minuta a precios muy bajos, tambien forramos botones.
MERCED 770
local 4 - Telef. 88135
12 dic.

10.—Aves y animales

EL JARDIN ZOOLOGICO NACIONAL compra perra recién parida. D—6

EMBALSAMO TODA CLASE AVES, animales. Sellhon. San Antonio 509 Teléfono 66322. Dic. 17

VENDO VACA RECIEN PARIDA 15 litros arriba. Gran Avenida 6353. Paradero 17. Chacra Las Mercedes. D—6

POLLOS BEBES. SALEN MARTES y viernes. Leghorn, $ 2.50; Rhode $ 3.50, hasta de dos semanas igual precio. Avenida Salvador 2750 6 Dic.

ALIMENTOS PARA AVES PREPARADOS por Juan Sierra, 25 años al servicio de la Avicultura, Ración, postura; alimento molido al tamente valorizado con proteína animal 100 kgs, $ 85 Ración pollos molido proteinizado con leche vitaminizado con aceite bacalao y mineralizado, 100 kgs. $ 120. Ración granos mezcla balanceada para gallinas y pollos desde dos meses, 100 kgs. $ 110. Reparto domicilio.— Teléfono 54. Cisterna. 31 Dic

S. SACK
FIERRO
SAN PABLO 1179
MORANDE 817

REALIZAMOS LINDAS GALLINAS Pedignes, Leghorn, $ 38, ... Salvador 2750. 6 Dic

POR VIAJE, REALIZAMOS ... vos diferentes razas, de diferentes precios. Avenida Salvador 2750. 6 Dic

11.—Belleza y peluquería.

INSTITUTO DE FISIOTERAPIA J. DURAN G. MASAJE MEDICO REUMATISMO Obesidad. Modelar el busto, caderas. Piernas. Vientre.— Consultas médicas. Rayos Ultra Violeta. Presente este aviso.— Primer tratamiento, gratis.— Santa Elena 719. 4 En.

$ 15 ¡¡¡PERMANENTES, EN PLENO centro de Santiago, con material importado; aproveche esta baratura, señorita. San Antonio 380, Fono 31685. 6 Dic

12.—Compraventa

COMPRO DESECHO DE PAPELES E. Hayden, Avda. Balmaceda 1510. Telef. 83191. Casilla ...

URGENTISIMO VENDO PRECIOSO traje lino ¡¡Corte irreprochable en forro seda, recién comprado. Agustinas 1355.

COMPRAMOS DENTADURAS dientes sueltos usados. Bandera 72. 1.o ene

COMPRO CALABAZAS GRANDES usadas. Agustinas 1578. Fono 87421. 7 Dic

SANTA ROSA 78. VENDE: UNA cocina a leña, una cocina a leña con cilindro, un calefont a gas. Cañerías 1/2". 1". 2. 7 Calentadores a leña. 6 Dic

HORMAS SEÑORA LLANTA 100 pares $ 12 importadas. Condell 1606 por Ñuñoa.

13.—Deportes, turismo y veraneo.

FABRICA MESAS PING PONG reglamentarias, entrega inmediatamente. Arturo Prat 571. 11 Dic

¡¡¡VERANEANTES!!! Para sommieres buenos y baratos. Fábrica: Avenida Bernardo O'Higgins 1789, Teléfono 61150. 16 dic

14.—Diversos.

VIRUTILLA ESPECIAL EMBALAJES delicados o vidrios, encontrará cualquier cantidad, calle Fábrica 1847., teléfono 50286.

JUGUETES GENEROS, POR MAYOR, menor, caras para muñecas. Amunátegui 663. 8 Dic

REGALO PERRITA CHICA. San Isidro 120.

Mentalistas

FRACASOS AMOROSOS, MALOS negocios. Consulten Mentalista Quiromántico. Pinto 1668. 8 Dic

ASTROLOGIA, QUIROMANTICA. Se orientará, atiende martes, jueves, viernes. Ver a 566, Recoleta.

PARA SUFRIMIENTOS MORALES, penas, situación económica, corazón. consulte al Quiromántico Mentalista Jirogarace. Avenida Matta 43-B. 7 Dic

ASTROLOGIA, QUIROMANTICA. Se orientará, atiende martes, jueves, viernes. Vera 566, Recoleta.

MADAME LAURI, TODO SOLUCIONA con puros. Cochrane 8... 12 Dic

QUIROMANCIA $ 10. CARTOMANCIA $ 5. Mentalismo. Madame Graciela Sotomayor 875. 26 Dic

15—Educación.

PAJA DE ARROZ PARA RELLENOS de juguetes o embalaje de ... licados, cualquier cantidad encontrará calle Fábrica 1847, teléfono 50286.

APRENDA ESCRITURA MAQUINA quince días, taquigrafía dos meses. Atención individual. Cursos rápidos contabilidad, redacción, aritmética, ortografía. Enseñanza garantida, profesores especializados. Solicite prospecto. Instituto de Contabilidad, Fundado 1922. Santo Domingo ... (cerca Puente).

CONTRA GRIPE: OBLEAS China Li-Wu-Pat. 4 Enero

"CURSOS RAPIDOS", TAQUIGRAFIA Pitman modernizada, Dactilografía, $ 10. Contabilidad, Aritmética. Inglés. Estado 141 B. 6 Dic

BACHILLERATOS, PREPARAMOS. Agrupación Profesores de Estado. Manuel Bulnes. Huérfanos ...

LA NACION

Santiago de Chile, sábado 6 de diciembre de 1941.

HORACIO HEVIA LABBE
Presidente.

Domingo Melfi D.
Director.

Eleodoro E. Guzmán F.
Gerente.

FONDOS PARA LA ZONA DEVASTADA

Publicaciones hechas por el vicepresidente de la Corporación de Reconstrucción y Auxilio y por el Ministro de Hacienda han puesto de actualidad lo referente a los fondos que procede destinar a la obra confiada a aquella entidad.

Según el vicepresidente de la Corporación mencionada, habría debido otorgarse para los fines de reconstrucción una suma ascendente a más de 325 millones de pesos, tomando para ello en cuenta lo percibido por impuestos creados por la ley 6,640, la mitad de lo que deberá cobrarse por contribuciones en noviembre y diciembre, y lo proveniente de los recursos de suspensión del servicio de la deuda pública.

En cambio, el Ministro de Hacienda sostiene que atendidos el espíritu y la letra de lo preceptuado en la ley N.o 6,334, que creó las Corporaciones de Reconstrucción y Auxilio y de Fomento de la Producción, lo que corresponde es dividir entre ambos organismos los recursos arbitrados por el legislador y, en consecuencia, sólo procedería asignar a la Corporación de Reconstrucción poco más de 212 millones de pesos. Advierte, además, que no obstante ser así, se habrían entregado más de $ 252 millones para la obra reconstructiva de las zonas devastadas por el terremoto, o sea, un excedente de más de 38 millones de pesos.

En realidad, si se atiende a lo expresamente dispuesto en la ley respectiva y a lo que emana de la historia fidedigna de su dictación, parece correcta la interpretación dada a la ley N.o 6,334 por el Ministro de Hacienda. El Ejecutivo sostuvo, desde el primer momento, su propósito de obtener fondos del Congreso Nacional, no sólo para proceder a reconstruir las zonas devastadas, sino también para provocar un impulso de las actividades agrícolas, mineras e industriales del país, a fin de que no sólo pudiera resarcirse la colectividad de las pérdidas sufridas por el terremoto, sino para que pudiera, asimismo, ponerse en condiciones de optar a un firme y creciente desarrollo económico.

La discusión se trabó sobre este punto fundamental. La oposición argumentó, porfiadamente, que no había necesidad de dividir así los recursos, pero triunfó, al fin, la tesis gubernativa, y la ley fué despachada de acuerdo con ella.

Dentro de lo sostenido por el Ministro de Hacienda, cabe operar sin tropiezos la obra reconstructora emprendida, y el mismo Ministro se encarga de dejar establecido que el Gobierno realizará todos los esfuerzos a su alcance con el objeto de facilitar la labor en que está empeñada la Corporación de Reconstrucción y Auxilio.

Esto es lo importante. Una amplia y decidida cooperación entre el Gobierno y el organismo encargado de proceder a dar nueva vida a la región devastada por el terremoto servirá para que los habitantes de esas provincias vean realizados sus anhelos de ver, a corto plazo, alumbrar allí una zona de fuerte poderío económico, dentro de modernas condiciones de bienestar colectivo.

Aprovechamiento de reservas salitrales

Los elementos que desean hacer vivir a Chile en momentos de falsa agitación no desperdician oportunidad alguna para valerse de todos los factores que influyen en la producción, y hacerlos derivar hacia resultados desastrosos para nuestra balanza comercial.

Como hoy por hoy puede decirse que sólo el salitre y el cobre influyen de manera positiva en nuestras exportaciones, basta sembrar la desconfianza sobre uno de estos dos productos para producir el pánico y la consecuente zozobra de valores. Actualmente ha sido suficiente la paralización de la oficina de Rosario de Huara para hacer cundir la especie de que se avecina una crisis salitrera en la provincia de Tarapacá.

Esta información difundida con caracteres alarmistas ha provocado acuerdos de sindicatos de la industria extractiva, ha dado origen a torcidas informaciones de prensa y a variados comentarios que no tienen relación alguna con la verdad de lo acontecido.

La verdad escueta es que la referida oficina, trabajada por métodos anticuados y en terrenos de un común bastante pobre, no era posible continuar explotándola porque las faenas se realizaban a pérdidas seguras. Sin embargo, la paralización de las labores en la referida oficina en nada ha afectado a las reservas fiscales de Piscis y Nebraska, pues el Gobierno tiene el propósito decidido de reanudar los trabajos en ese sector.

Más aún, estando la explotación general de la referida pampa libre de la preocupación que le significa la labor de una oficina que trabajaba a pérdida, puede solucionar más fácilmente el problema obrero dándoles ocupación en oficinas cuyas faenas fueran remunerativas.

Sin el obstáculo de tener que solucionar el problema de los salarios, en pampas que no rendían lo suficiente para pagar el jornal medio, el Gobierno puede dedicarse libremente al aprovechamiento integral de las reservas que posee en Tarapacá, empleando en la elaboración sistemas más modernos y económicos que los actuales.

Existe, además, el propósito de emplear todos los recursos que se obtengan en la provincia para mejorar las condiciones de vida de los trabajadores de la región.

Hay también otro aspecto de sumo interés que considerar, y es el siguiente: Como las circunstancias actuales no permiten hacerse ilusiones exageradas sobre el valor comercial de nuestras industrias extractivas, desde el punto de vista de la exportación de nitratos, el Gobierno ha planeado un nuevo recurso industrial.

Todos sabemos que hay en la provincia valles que pueden ser regados y que, convenientemente cultivados, estarían en condiciones de suministrar productos agrícolas que fueran lo suficientemente abundantes para abastecer a la zona. Creando entonces, con los sobrantes de exportación, una capacidad agrícola que bastara a las necesidades regionales, se libraría a la provincia del tributarismo que ahora sufre y se salvarían las posibles emergencias de años en que la exportación no alcanzara para pagar los gastos de subsistencias a precios normales, como tantas veces ha sucedido.

Como se ve, lejos de inspirar temores la situación actual, no hay más que motivos para congratularse con lo sucedido en Rosario de Huara.

NUEVOS CONSEJEROS DE LA C. DE COLONIZACION

Han sido nombrados consejeros de la Caja de Colonización Agrícola, en representación de los colonos, los señores: Miguel L. Gonzáles, por la zona norte; Ignacio Urrutia Recaíro, zona central, y Serafín Salas Valenzuela, por la zona sur.

ALCALDE DE STGO. AGRADECIO NOMBRAMIENTO

El nuevo Alcalde de Santiago, Dr Jaime Vidal Oltra, pasó en la mañana de ayer a saludar al Ministro del Interior, señor Alfredo Rosende y agradecerle su designación para el cargo.

DE JOAQUIN EDWARDS BELLO

ADVERTENCIA ELECTORAL PARA EL CONTRIBUYENTE

En esta primavera de promesas electorales, frente a las murallas santiaguinas cubiertas de carteles y programas, no estaría mal trazar, a manera de catecismo del contribuyente, una advertencia al señor del tranvía, al Juan Pueblo, al litrioso de arrabales, al burgués, al empleado y, en fin, a todos los del montón, que ya sienten sus carnes aguijoneadas por la proximidad de la eclosión de esa flor máxima, cuyo perfume suele matar, cuando no adormecer o hipnotizar, y que llamamos candidato presidencial.

Recordemos, simplemente, y con perdón sea dicho.

1. Cada Presidente hizo bajar el valor del peso en varios peniques.

2. Los presidentes demagogos, a manera de fakires, prometen crecer espigas en sus manos vacías. Pretenden lucirse y obtener riqueza mediante el dictado de leyes.

3. Solamente la producción engendra riqueza.

4. El Presidente moderno, demagogo, distribuye riqueza a sus íntimos, sus correligionarios y familiares. Puede conceder tierras, mercedes de aguas, facilidades industriales, protecciones aduaneras.

5. El poderío exorbitante de la Constitución Unitaria permite al Presidente, si no es recto ni austero, el enriquecimiento de un número de partidarios, de amigos y parientes. Para obrar de esta manera, se ve obligado a despojar a otros. Como no se siente capaz de sumir en la miseria a los empleados públicos despojados, por cuanto muchos de ellos fueron sus amigos en el régimen anterior, procede a extender leyes de desahucio, de jubilación y de pensiones vitalicias. Los resultados no se hacen esperar: el desembolso gravita en las espaldas del pueblo, cuyo poder comprador disminuye.

6. La reconstrucción de ciudades desoladas, la apertura de túneles, el trazado de vías férreas, la extracción de oro y el funcionamiento de las Cajas no proceden con criterio comercial sino político, esto es, desastroso.

7. Las fiscalías de las Cajas son estériles, por cuanto los fiscales provienen de las lides electorales.

8. La protección a la industria nacional, tema tratado por don Jorge Gustavo Silva, se convirtió en negociado particular, de una minoría de arraigo gubernamental, dañina para el consumidor. Así, en la venta de la Fábrica de Celulosa de Valdivia a la Compañía Nacional de Papeles y Cartones, un empleado fiscal cobró 400 mil pesos a manera de precio de su intermediación.

9. En poco menos de treinta años el país perdió el control de sus fuentes de riquezas naturales, las que derivaron al poder de capitalistas ausentistas, mediante el pago de coimas a gestores gratos a los políticos.

10. La política corrompe al Poder Judicial, por cuanto el partido triunfante, acuciado por la necesidad imperiosa de mantenerse, prolonga y embrolla los juicios contrarios a la plutocracia conservadora para ganarse el beneplácito de las Derechas. Así ha ocurrido, para descrédito de los jurados nacionales, con los casos de las Especies Valoradas y de las Divisas.

11. La política corrompe a los escritores. En efecto, son gratos para ella solamente aquéllos de quebradizo espinazo, aptos para el equilibrio y el halago. El escritor o periodista no vale por su independencia, sino por su capacidad de propaganda de orden electoral o de continuismo presidencial.

12. Los favoritos de los Gobiernos, los "palogruesos", o **big wigs**, consiguen ganancias mensuales equivalentes al sueldo de tres o más años de un ciudadano corriente, de un obrero, de un empleado metódico. Hay sueldos de 400 mil pesos anuales.

13. No obstante la fortaleza de la Constitución cesárea del 33, nuestra capital carece de agua clara para beber y la industria no ha sido capaz de obtener depósitos de petróleo, de cemento, de cal y hojalata.

14. El despilfarro del dinero fiscal proviene de la confusión intencionada que siembra el político para enturbiar el criterio y dar a entender que se ocupa de asuntos propios de los genios, de Bonapartes y Talleyrands. Por eso descuidaron el detalle y la capital carece de agua.

15. La exaltación de la Presidencia y de las labores de los Mandatarios hasta el frenesí produjeron una perversión del criterio público, lo cual nos hace confundir la labor lenta y penosa de los civiles, dificultada casi siempre por la política, con la labor de los Mandatarios.

16. Cuando los civiles deciden resolver un problema, tras de maduro estudio, muchas veces en contra del criterio político, el Presidente dirá: "Eso se resolvió durante mi mandato". Cuando agricultores civiles hacen un puente con su propio dinero, el Mandatario dirá lo mismo.

17. En realidad, la parte esencial en la labor de un Presidente consiste en cimentar su propia estabilidad mediante un equilibrio de los apetitos de partidos. Esto se llama echar carne a las fieras y la carne se llama pueblo.

18. El más nefasto de los candidatos a la Presidencia es aquel que promete mayor lucimiento.

19. Mayor lucimiento, mayor pobreza pública.

20. Oliveira Salazar, en Portugal, confesó: "Vengo a hacer un Gobierno de penitencia".

21. Bendito sea Dios si nos trae un Presidente opaco, modesto, cumplidor de las leyes, enérgico y a la vez austero. Un remanso en el largo trastabillar electoral.

22. Nuestras finanzas son sensibles en extremo. Un despilfarro cualquiera hará bajar el valor del peso, esto es, disminuirá el poder comprador del obrero. Una libra malgastada por el palogrueso en estéril paseo al extranjero hace morir a un niño chileno en el conventillo.

J. E. B.

Presidenta de la Defensa de la Raza

A pedido del Consejo Técnico de Defensa de la Raza, el Ministro del Interior dictó ayer un decreto por el que se designa Presidenta Honoraria de la institución a doña Juana Aguirre de Aguirre Cerda, que fuera inspiradora y colaboradora del difunto Presidente de la República en la concepción y realización de la obra de más substancia y de mayor contenido de futuro que éste iniciara durante su tronchado mandato.

Silenciosa, modesta, sencilla, doña Juana Aguirre caminaba al lado de su esposo sosteniendo su esfuerzo, eliminando dificultades, suavizando asperezas. Con su segura intuición de mujer adivinaba, en el complejo vaivén de la política y de la administración, lo que representaba una simiente destinada a florecer y a perpetuarse; y lo diferenciaba de aquello que, no obstante brillantes apariencias, no podría sobrevivir a la agitación fugitiva del instante. Las iniciativas sonoras y deslumbrantes pasaban ante sus pupilas atentas sin alterar su serenidad, sin despistar su inteligencia simple y sana, sin interesar su voluntad. Su corazón, más sabio que la cabeza de los políticos, le indicaba dónde se hallaba el valor auténtico.

Por eso supo comprender, sin vacilaciones ni dudas, el alcance supremo de la iniciativa tendiente a asegurar el porvenir de la personalidad nacional. Muchos estadistas se habían asomado a sus complicadas profundidades. Pero las condiciones mismas de la vida pública de nuestro país paralizaban instantáneamente sus esfuerzos. Y el problema, que no encontraba ni solución ni acomodamiento, se iba volviendo cada día más grave. Ya no era posible concretarlo en una fórmula. Ninguna de las reivindicaciones sostenidas por los Partidos, ninguno de los postulados proclamados en las asambleas, ninguna de las panaceas ideadas por profetas nacionales o extranjeros abarcaban el conjunto del mal. Ya no se trataba de salarios, ni de instrucción, ni de intereses de clase. La cuestión era más vasta y más difusa. A fuerza de crecer se había vuelto tan terrible como indefinible.

De los elementos inmediatos, la observación se vió obligada a pasar a considerar su desarrollo en el tiempo. Y así apareció con claridad que si se deseaba hacer algo positivo y durable, era indispensable actuar sobre lo único que en nosotros es superior al tiempo, lo único que abarcándonos nos sobrevive, lo único que, en realidad, da consistencia objetiva a la noción de patria: la raza.

Apenas iniciada, la obra perdió a su animador. Sus rasgos, solamente esbozados, corren el riesgo de deformarse. Su vitalidad, aún no bien vigorizada, puede anemiarse y sucumbir.

El presente es incierto y el futuro parece sombrío. Es necesario, entonces, concentrar todas las fuerzas para impedir que las esperanzas se esfumen. Y, sobre todo, es indispensable solicitar la ayuda de quien más que nadie puede contribuir a sostenerla en su etapa de incertidumbre, de quien — como ninguna otra persona — conoce los peligros a que está expuesta y la manera de dominarlos.

Es por eso que el decreto del Ministerio del Interior a que nos estamos refiriendo, más que un honor para doña Juana Aguirre de Aguirre Cerda, es una garantía de que los esfuerzos realizados para proteger la raza, superar su decadencia actual y conducirla a una etapa de orgullo y de plenitud, serán continuados hasta sus últimas posibilidades.

Don Abraham del Río

Después de haber consagrado una vida entera al ejercicio de su profesión de abogado, en la cual descolló por la seriedad de su carácter, la austeridad de su conducta, la sabiduría de su ciencia, don Abraham del Río ha entrado, desde ayer, en ese mundo desde el cual ya jamás se vuelve.

Era el señor Del Río el decano de todos los notarios de Santiago, y creemos no cometer un error al afirmar que lo era de todo Chile. Se labró en este cargo una situación privilegiada. Fuera de atender su puesto con admirable corrección y con una delicadeza ejemplar, el señor Del Río fué el consejero de muchas familias. Mujeres viudas y cargadas de hijos encontraron en él un buen y sólido consejero. Son muchas las familias que le deben acierto en la administración de sus pequeños haberes. El señor Del Río, por su espíritu filantrópico, por la bondad de su alma, la pureza de sus intenciones, recordaba a los hombres de nuestro Chile del pasado. Sincero y franco, honrado, sin que la más leve de las sombras empañara su nombre ilustre, hizo de su vida un verdadero apostolado.

Las tareas de su oficio, llevadas con una dedicación ejemplar, no lo apartaron jamás del cultivo de las letras. A ellas se sintió atraído con una sincera vocación. Pero las necesidades de la vida, el cumplimiento estricto de sus deberes profesionales, no le dejaron el tiempo que habría deseado para destacarse en su cultivo. Era un hombre de grandes y dilatadas lecturas, conocía el período clásico de la literatura castellana hasta en sus menores detalles. A veces, tardíamente, solía publicar en la prensa artículos que revelaban la profundidad de sus conocimientos, y esos estudios daban la sensación de una cosa madurada y llena de reflexiones. Creyó volver a las letras cuando jubiló en su cargo de notario, pero la vida le jugó una mala partida. Estaba ya enfermo del mal que lo ha conducido a la tumba.

Con don Abraham del Río desaparece un hombre bueno, un hombre justo, sobre todo justo. Serán muchos los que lo lloren. Ilustró su cargo con grandes virtudes, y su desaparecimiento deja una huella de honor que los notarios de Chile se encargarán de imitar.

Fijación del precio del trigo para el año 1942

LA NACION, en su edición de ayer, tuvo la gentileza de acoger, en su página editorial, un breve alcance que hice al artículo que mi distinguido amigo, el profesor don Roberto Opazo, publicó el miércoles 3 del presente, titulado: "Fijación del Precio del trigo para 1942".

Como se sabe, el señor Opazo estima que habría sido más justo y equitativo radicar en San Rosendo el centro de las operaciones trigueras y no en Santiago, como acaba de acordarlo la Junta de Exportación Agrícola. A mi vez me permití refutar su teoría, por considerarla impracticable desde el punto de vista comercial.

Mi distinguido amigo, a título de réplica a mis observaciones, dice en su nuevo artículo, en LA NACION de hoy, que en el ejemplo que dió para explicar el fundamento de la fijación San Rosendo, estableció que **"siendo el precio básico para Osorno de $ 114**, deduciendo $ 22 de flete, resultaba al agricultor de Osorno su trigo a $ 92, puesto en Santiago, que es distinto a los $ 78 que resulta en el cálculo practicado por el señor Maturana pues él ha dejado de mano el precio básico que le correspondería a Osorno **calculado en el ejemplo, en $ 114.** De ahí la disparidad que resulta en el cálculo practicado en distinta forma".

Sin ánimo de entrar en polémica con mi distinguido amigo—ya que, como él lo dice muy bien, toda discusión sobre el particular resultaría meramente académica — debo manifestar que para refutar la teoría del señor Opazo tomé su mismo ejemplo planteado en su artículo del 3 de diciembre, de la siguiente manera: "Supongamos que el precio fijado de $ 110 lo sea a base de San Rosendo, y que se fija en dos pesos el aumento o la rebaja de precio para cada tramo de 100 kilómetros distante de San Rosendo, el precio básico para esa provincia (Santiago) sería de $ 102. Para San Rosendo, el precio sería el básico fijado. Para Cautín, suponiéndolo a 200 kilómetros de San Rosendo, sería de $ 114, y **para Osorno, suponiéndolo a 500 kilómetros de San Rosendo, sería de $ 120**".

Como se ve, no he sido el gerente de la Junta quien ha partido de un error de cálculo, ni habría sido serio de mi parte refutar la opinión del señor Opazo, que no por equivocada deja de ser respetable, a base de un engaño.

Finalmente, quiero observar que para que al comprador del Centro le resulte el trigo que compra en Osorno a razón de $ 102 el quintal, en Santiago, es necesario deducir a ese precio el valor del flete, desde Osorno a Santiago, de modo que nada importa que yo "haya dejado de mano el precio básico que correspondería a Osorno", pues cualquiera que sea el precio oficial en Osorno lo que recibirá el agricultor de parte del comprador del Centro será $ 102, menos el flete.

MARCOS MATURANA VERGARA, gerente de la Junta de Exportación Agrícola.

Santiago, 5 de diciembre de 1941.

INTENDENTES SUPLENTES DE OSORNO Y VALDIVIA

Durante la conferencia de prensa concedida a mediodía de ayer por el Ministro del Interior, el señor Rosende manifestó que el Gobierno designará Intendente suplente de Valdivia, en reemplazo de don Luis Alejandro Guzmán, que ha obtenido licencia de un mes, al Intendente de Osorno, señor Ricardo Schenke.

Para servir la Intendencia de Osorno se designará al vecino de esa localidad, señor Solón Romo, quien desempeñará ese cargo en carácter de suplente, mientras el Ejecutivo resuelve en definitiva.

Los nombramientos de los señores Schenke y Romo fueron decretados en la misma tarde de ayer.

DON MANUEL GUZMAN MATURANA

Sobre el profesorado nacional está cayendo una racha de fatalidad. En lo que va corrido de este año la muerte ha cegado existencias preciosas. Ayer, Darío Salas, Luis Galdames, Pedro Aguirre Cerda... Hoy, Manuel Guzmán Maturana. Don Manuel Guzmán Maturana fué un profesor eminente. Descolló desde muy joven por su vocación a la enseñanza. Generaciones de generaciones aprendieron en sus magníficos textos de lectura el buen gusto literario y el amor a la patria. Esos libros atrajeron la imaginación de los niños y despertaron en sus mentes, afiebradas de curiosidad, tantas puras ilusiones.

Don Manuel Guzmán tenía el arte supremo de saber inculcar conocimientos. Los que fueron sus discípulos no olvidan sus clases sobre puntuación y métrica castellana. Claro como la luz, gráfico como un signo, dejaba su palabra una huella imborrable entre sus discípulos. Y luego el señorío, la distinción de las maneras, el tierno afecto para con sus alumnos. El señor Guzmán Maturana, que tenía una bella presencia de hombre, cautivaba por su exquisita cultura.

Hubo un momento en que dejó la enseñanza para ir a servir sus ideales fuera de la cátedra. Fué elegido diputado por Santiago, y desde su banco de parlamentario se consagró a servir las aspiraciones del magisterio nacional. Este le debe útiles y atinadas leyes.

Las letras fueron también una devoción perseverante de su vida. La investigación folklórica le cautivaba. Dos o tres obras suyas, con caracteres de novela, deja en tal sentido. En ellas hay un estudio detenido del alma popular. El señor Guzmán Maturana era un escritor correcto y un buen analizador de las costumbres populares.

Retirado de la enseñanza después de haber obtenido una merecida jubilación, tras cuarenta años de trabajo, el señor Guzmán Maturana se había consagrado a sus estudios literarios. Una tenaz enfermedad lo ha llevado a la tumba. Desaparece de nuestros círculos educacionales un gran maestro.

Hacia un régimen forestal

En momentos como el presente, en que las dificultades económicas se acentúan como consecuencia de la guerra, es menester que los hombres de Gobierno no olviden uno solo de los renglones de la producción nacional. Periódicamente, en nuestro país, se habla de la urgencia de combatir el avance del desierto, en el norte; pero no se ha logrado concretar una verdadera política que coordine iniciativas en beneficio de la riqueza forestal. La reforestación de Chile no pasa de ser un buen deseo, y nuestra imprevisión creará pronto una agudización de este problema. Régimen forestal— se ha dicho— significa tanto como gobierno de los bosques. El orden, el método, el trabajo, son los cimientos de todo gobierno eficaz y constructivo. Pero una política forestal presupone muchas medidas no sólo pasivas, sino otras activas, como las que en Argentina y otros países han movilizado la atención y la competencia de los organismos técnicos encargados de hacer mapas forestales, con un índice de los bosques, de propiciar censos forestales, con el contenido de los montes y de sus especies utilizables, y de clasificar las maderas y sus características y aplicaciones.

Estas complejas materias requieren el concurso de técnicos de la índole más variada: ingenieros, agrónomos, químicos, economistas y geógrafos, cuyo esfuerzo puede hacer estable un régimen de racional explotación de los bosques y de sus maderas.

Como comprobación del interés que este problema merece en la vecina República, tenemos a la vista las conferencias sobre **Régimen Forestal Argentino** que dió en la Emisora Radiotelefónica de la Universidad de La Plata la doctora Amalia Alcoba Martínez, de la Facultad de Ciencias Jurídicas y Sociales. En ellas se resumen, de un modo objetivo, todos los aspectos más agudos de esta importante materia, que tanto interés tiene en nuestro país.

La desaparición de los bosques en distintos puntos del planeta ha creado preocupaciones parecidas en diversos países. Ciencias como la geografía, botánica y la genética, permiten formular métodos adecuados para afrontar la desaparición de vastísimas masas forestales. Uno de los inconvenientes más grandes ha sido la carencia de personal adecuado para la conservación de los bosques, y para la vigilancia de los recintos montañosos dotados de reservas. El reducido número de los funcionarios y la escasez de policía forestal han contribuído, en la Argentina, a la pérdida de enormes riquezas. La policía forestal, por otra parte, debe estar formada por personal seleccionado de la zona que reúna condiciones para tal función. Un mensaje del Poder Ejecutivo de 1938 decía en la Argentina: "Un cálculo autorizado estima que la superficie boscosa del país quedaría reducida a la mitad en 1970, de seguir las explotaciones con el ritmo actual".

Allá, como acá, los bosques particulares desaparecen, librados exclusivamente a los intereses privados y por obra del desmonte, para dedicar tierras a la agricultura y a la ganadería, al aprovechamiento torpe de la madera para carbón y, sobre todo, por los grandes incendios.

Antiguamente Chile tenía enormes reservas forestales. La Serena estaba rodeada de bosques. Recordamos el de Fray Jorge, que fué famoso en la Colonia. En la actualidad, el desierto avanza implacable y asoma su aridez a las puertas de la capital coquimbana. Voces previsoras han advertido esto, como la de don David Perry, pero oídos de mercader han acogido sus previsores acentos.

Otro problema derivado de los anteriores es la industrialización racional de la madera, que aquí no hemos conocido. En el sur han desaparecido enormes extensiones de bosques por obra de la codicia o de la imprevisión de hacendados y de comerciantes. Muchos productos químicos, que hoy no llegan, podrían producirse entre nosotros por obra de la destilación. Entre éstos están la creosota, el amoníaco, el alcohol metílico, los barnices y lacas, las películas fotográficas, la seda y otros que ampliarían nuestras posibilidades industriales. Aparte de la fabricación de madera terciada y de pasta de papel, que son dos renglones importantes de la economía chilena.

La explotación integral y científica de los bosques puede ser un punto de partida para una más vigorosa política de industrialización nacional.

Todo lo anterior se completa, como lo ha visto muy bien la economista argentina que citamos anteriormente, con una coordinación legislativa de las iniciativas escasas que se advierten entre nosotros para defender las riquezas naturales en que tan pródiga se muestra la naturaleza patria. La precaria defensa y la irracional explotación de los bosques han sido elementos devastadores de nuestras posibilidades económicas del futuro.

Deben considerar nuestros gobernantes que existen riquezas en potencia que esperan la oportunidad para surgir poderosas, y que se puede crear un mercado interno que al crecer será una sólida base de mucho bienestar.

Entre los lineamientos de un proyecto del Poder Ejecutivo argentino en 1938, que no ha merecido la atención del Congreso, hay interesantes iniciativas que merecen considerarse. Son: la que trata del ordenamiento del bosque, lo que significa determinar su valor real, de acuerdo con un censo minucioso; y la regulación de su rendimiento, de modo que éste sea constante y ventajoso. El plan de explotación— dice el artículo segundo— tendrá en cuenta la evolución comercial e industrial de cada esencia, procurando que las superficies boscosas se mantengan, en lo posible, en proporción constante, y que su aprovechamiento metódico permita llegar a la transformación de los bosques irregulares en edad, especias y densidad, en bosques uniformes y de regular explotación".

La iniciativa más importante y valiosa del proyecto a que aludimos es la que establece el fondo nacional de bosques. Se crea un capital autónomo indispensable para fomentar una labor eficaz, sin depender de las contingencias del presupuesto general. El capital lo provee, en su mayor parte, el producto mismo de las explotaciones forestales, y aunque al principio resulte exiguo para las múltiples y enormes inversiones que exige la organización racional de los bosques, su progreso hará rendir sumas cuantiosas si se administra con decorosa cautela.

Esta política, emprendida por todos los países previsores, a muchos puede parecer utópica e inadecuada a la capacidad económica de nuestro Fisco. Pero creemos que si se hubiera hecho antes habría evitado enormes pérdidas al erario patrio. La ambición descontrolada del hombre ha devastado muchos capitales y ha destruído muchas bellezas que ostentaba nuestra tierra. Cuando llegaron los conquistadores todo el valle central, gran parte de la provincia de Coquimbo, una porción vecina a Copiapó y el vasto sur eran sitios poblados de bosques riquísimos y de arboledas autóctonas de gran valor. Hoy se van destruyendo día a día los bosques, y se han perdido especies únicas de gran mérito en la flora nacional. Este es un mal de América. Un criollo viejo argentino describe así las grandes talas de La Rioja: "Desde el tren se observaban con dolor los terribles efectos de la tala. A los dos lados sólo se veía un mar de jarillas ondulantes. Ni un árbol. Los árboles habían desaparecido y ya no llovía en la región. Arrasar los árboles es provocar la sequía. La tierra queda yerma; se van las aves y también los hombres".

Algo parecido ha ocurrido en Chile. Por esto cobra actualidad el valioso estudio de la doctora Amalia Alcoba Martínez, dotado de gran perspicacia y previsión del futuro.

En una oportunidad próxima insistiremos en el estudio del problema forestal chileno y en la imprevisión de nuestros hombres de Gobierno. Entretanto, recordemos esos buenos tiempos en que en la actual provincia de Tarapacá había trillas, y se cultivaban tierras fertilísimas que hoy ha borrado el desierto, cuyo avance implacable es un problema de los muchos que esperan una solución científica y adecuada a las modernas necesidades de la economía.

R.

Se incrementará el cultivo de algodón

LA BENEFICENCIA INSTALARA UNA FABRICA DE ESTE ARTICULO

En una reunión celebrada ayer entre el Ministro de Tierras y el director de la Caja de Colonización Agrícola se trató sobre la posibilidad de intensificar el cultivo del algodon en los fundos que ésta posee en el valle de Azapa.

Esta medida tendrá por objeto abastecer a una fábrica elaboradora de dicho artículo, que instalará la Junta de Beneficencia, y cuya producción será destinada a los hospitales y demás establecimientos dependientes de ella.

También se conversó respecto de la conveniencia de que la producción de pastos de las colonias pueda ser negociada con los sindicatos de tracción animal de Los Andes y Santiago, donde el consumo alcanza a más o menos 9 mil fardos.

FUNCIONARIOS DE LA EMBAJADA DE ECUADOR EN LA CANCILLERIA

El Ministro Plenipotenciario en Misión Especial de Ecuador, Excmo. señor Gonzalo Escudero Moscoso, visitó en la mañana de ayer al Ministro de Relaciones Exteriores, a fin de presentarle al Consejero de la Embajada, señor Jorge Pérez Serrano y al Primer Secretario de la misma señor Jorge Espinosa Correa.

También se entrevistó con el Canciller el ex Encargado de Negocios y ex Primer Secretario de la Legación, señor Gustavo Darquea Terán, quien ha sido trasladado con el cargo de Primer Secretario a la Legación del Ecuador en México.

REUNIONES CIENTIFICAS

SOCIEDAD CHILENA DE DERMATOSIFILOLOGIA — Tendrá sesión hoy a las 9 de la mañana en el Hospital de San Luis, con la siguiente tabla:

Goams ulcerados en forma crónica: Dra. Raquel Bravo.

Piodermitis crónica: Profesor Prats.

Ulceración de la pierna: caso de diagnóstico: Dr. Castellón G.

Cilindroma de la cara interna del muslo: Prof. Jaramillo y Dr. Toro G.

Antrax de la nuca; tratamiento médico; caso clínico: Prof. Prats.

DIRECTOR GENERAL DE! AGUA POTABLE CON EL MINISTRO DEL INTERIOR

A mediodía de ayer se entrevistó con el Ministro del Interior el Director General del Agua Potable don Leonardo Lira, con el objeto de tratar diversas materias en relación con los servicios a su cargo.

En primer lugar, solicitó del Ministro la inclusión en la actual Convocatoria al Congreso, del proyecto de ley por medio del cual se propone la adquisición, por parte del Fisco, del Servicio de Alcantarillado de Valparaíso.

Además, trató con el Ministro algunas obras que deben realizarse en la capital para la mejor atención de los habitantes.

El señor Rosende hizo presente al Director del Agua Potable la petición de los vecinos de la población de San Ramón, de la Comuna de La Cisterna, en el sentido de que se instale el servicio del agua potable. El señor Lira manifestó al Ministro la imposibilidad que existe actualmente de satisfacer esa aspiración, ya que el acueducto de El Canelo no basta para las exigencias actuales de Santiago, y existen cerca de cincuenta poblaciones que han hecho igual petición.

Sin embargo, hay proyectos en el sentido de obtener agua de otras fuentes, para abastecer las poblaciones del sector poniente de la capital, con lo cual se podría dejar el agua de El Canelo para las del sector oriente, entre las cuales se incluiría la de San Ramón.

AVISOS ECONOMICOS CLASIFICADOS

SUELERIA
SAN FRANCISCO 223
FONO 88466
BUEN SURTIDO en cueros de terneros, chancho. Suelas lingue. Hormas para calzado y artículos seleccionados en el ramo.
6 dic.

ACREDITADO INSTITUTO TECnico, Santo Domingo 1307, dactilografía tacto, rapidísimo, cursos completos, comercio, telegrafía, modas, sombreros, peinados, permanentes, manicures. Enseñanza garantida. 9 dic.

CURSOS RAPIDOS TAQUIGRAfía, redacción, contabilidad, dactilografía. Instituto Comercial. Ahumada 358. 9 dic.

ACADEMIA CORTE CONFECCION sombreros, manicure, juguetería, flores. Ahumada 358. 9 dic.

CORTE PRACTICO MODAS, SOMbreros, dactilografía, taquigrafía, contabilidad. Enseñanza perfecta, rápida. Diplomas. Solicite prospectos. Instituto Profesional: Catedral 1257. 10-Dic.

¡¡¡TRIUNFE UD.!!! CURSOS DE VACACIONES, ESCUELAS CHILENAS POLITECNICAS "DIAZ GASCOGNE". — Cooperadora del Estado. Mecánica Dental. Enfermera dentística. (Especial, decente, lucrativo). Comercio completo: (especialmente señoritas atrasadas). Modas: corte moderno, confección, excelente sistema práctico elegantísimo, (facilísimo). Sombreros artísticos. Peinados modernos, diversos. Manicure, belleza, etc. Rápido, garantido internado femenino, 28 años éxitos. ¡Apresúrese! Grandes facilidades. Unicamente: Santo Domingo 670. 31 dic.

APRENDA INGLES CORRECTAmente, método propio contabilidad, curso rápido, Instituto Anglo-Americano. Huérfanos 1238. (Dic. 18

¡¡IMPORTANTE!! LA ESCUELA Chile de Telegrafía Eléctrica, Establecimiento con 22 años de labor, ofrece a la juventud de ambos sexos los cursos de telegrafía y radiotelegrafía. Matrícula abierta. Bascuñán 260. 8 Dic

17.–Ocupaciones buscadas.

ME OFREZCO COMO NIÑERA O para acompañar persona sola. Ojalá para fuera de Santiago.—Inés Burgos, Joaquín Pérez 256, Vivaceta.

MODISTA EUROPEA A DOMICIlio se ofrece por días o por horas. Escribir: Casilla 81-D.—M. de R. 8 dic.

18.–Ocupaciones ofrecidas.

NECESITO EMPLEADA PARA cuidar niños; buen sueldo. Concepción 812 (Matadero) D—6

NECESITO AYUDANTA MODA. Copiapó 1005. D—7

PELUQUERO, VIERNES, SABADO. Matta 386.

SEÑORA O SEÑORITA ENTENDIda en manejo Telar "Minerva", se necesita para darle trabajo. Avenida Central 1169. Paradero 2. 10 Dic

50 OPERARIAS PARA OVERALLS paletoes y pantalones mezclilla, con libreta y recomendaciones. Necesita: Benavente 308. 8 Dic

AYUDANTA EN MODAS ADELANtada, tratar Artesanos 655. 10 Dic.

MUEBLISTA COMPETENTE. NEcesito. Chiloé 1189. 7 Dic.

NECESITAMOS APARAdoras, juntillera calzado de hombre. Víctor Manuel 2298. Aycaguer y Cía.. 6 Dic.

NECESITO MAROQUINERO. Diez de Julio 18. (Dic. 11

NECESITO MALETERO. DIEZ de Julio 18. (Dic. 11

"NO PIDA PURGANTE, PIDA Purgantil. Dic. 15

APLANCHADORA DE CAMISAS y cuellos necesítanse para gran lavandería. Santo Domingo 1122. Dic 8

JOVEN DE 18 A 20 AÑOS QUE escriba rápidamente a máquina, y con conocimientos de trabajos de oficina, necesítase. Presentarse hoy 6, de 3 a 5 P. M. a Delicias 1148. Dic. 6

CAMARERA COMPETENTE CON buenos informes, necesita Hotel de Primera, presentarse La Bolsa 87. Dic 7

–Domésticos.

EMPLEADA PUERTAS afuera. Buenos informes, se necesita. Tratar: Pasaje Huneeus 1155 (Catedral). Piso 3.o, Casa 4. Tratar cualquiera hora.

SE NECESITA UNA EMPLEADA para todo servicio, puertas a fuera. Monjitas 517.

EMPLEADA SEPA ALGO COCINA, necesito. Condell 749 por Irarrázaval.

20.–Materiales de construcción

FIERRO EN PLANCHAS, PLANO, cuadrado, redondo, Techo Económico, ofrece Fábrica Canalización. Matucana 551. (enero 12

VIGAS ALAMO, PINO, FIERROS, maderas, tablas piso, cielo, puertas, cañerías agua, variedad materiales construcción, Antonio Panadero. Carlos Walker 70. Teléfono 69146.

¡¡¡MATERIALES DEMOLICION!!! Fierro doble T, redondo, platino, angulo, rieles, cañerías, puertas fierro, rejas, pino oregón, robles, tablas, puertas, ventanas y otros materiales. San Diego 1260.

CONTRA REUMATISMO: OBLEAS Chinas Li-Wu-Pat. 4 Enero

PARA FIERRO SACK. 31 dic.

FIERRO ACANALADO GALVANIzado. Morandé 817. 31 dic.

FIERRO REDONDO CONSTRUCción Sack. 31 dic

FIERRO GALVANIZADO LISO San Pablo 1179. 31 dic.

PINTURA PASTA SACK. 31 dic.

CEMENTO MELON SACK. 31 dic

ZUNCHOS LISOS, AMPOLLADOS. San Pablo 1179. 31 dic

S. SACK, BARRACA FIErro, San Pablo 1179. Morandé 817. Precios bajos. 31 dic.

¡¡¡MADERAS, 500,000 MANGOS escoba!!! nueva Barraca "San Martín", pino, araucaria, mañio, alerce. San Martín 870. Fono 63816. 12 Dic

CIELO DE YESO EN PLANCHAS, cornizas. Ferrer, San Luis de Francia 1650 entre Sueble y Maule. 20 Dic

¡¡¡FIERRO LISO!!! GALVANIZAdo negro "Barraca Fierro". Chacabuco 11. Teléfono 90888. 26 Dic

CONSTRUCTORES, CONTRATIStas, propietarios: La Fábrica Nacional de Baldosas ofrece a usted mármol reconstituído. Baldosas dibujos modernos en todo los colores, alta calidad. Precios más bajos de plaza. Visítenos, se convencerán, 9.a Av. 0215. Tel. 53695. Lo Ovalle. — NOTA: Comprando baldosas, daremos cemento. 30 Dic

SEÑORES ARQUITECTOS, CONStructores, empapelen sus casas, visiten papelería Madariaga, ex Francesa, Estado 120, teléfono 81141. Papel importado, nacionales precios de ocasión. Madariaga Laneri, Estado 120. Teléfono 81141. Remitimos contra reembolso. 14 Dic.

FIERRO LISO, GALVANIZADO 70 pesos plancha. Chacabuco 11. puesto domicilio. 9 Dic.

PAPELES PINTADOS LIquidación permanente. Nueva York 29. 31 dic.

¡GRAN BODEGA! MATERIALES construcción de demoliciones: zinc, puertas, ventanas, galerías pino, roble, tablas, fierro, cañerías, etc. Avenida General Bustamante 772. Fono 45184. (Dic. 19

SURTIDO COMPLETO PUERTAS, mamparas, ventanas, galerías standard y materiales demoliciones. San Diego 743. 8 Dic

GRAN EXISTENCIA PINO. TOdas medidas. San Diego 743. 8 Dic

COMPRO EDIFICIOS PARA DEmolerlos y materiales construcciones. San Diego 743. Teléfono 66132. 8 Dic

¡¡¡TABLAS PISO, DESDE $ 1.20; puertas, bastidores, tragaluces, marcos, fittings, fierro plano T., cuadrado, etc. San Diego 1671. 8 Dic

$ 100. TAZA; $ 270, W. C. completo, loza blanca; $ 180, lavatorios; $ 90, urinarios. Manuel Montt 2852, Estación. Dic 8

22.–Motores, maquinarias y artículos eléctricos.

CAMBIO DE MOTORES Y REpuestos en general, de automóviles de todo tipo y año para pedidos directos a Estados Unidos. Precios bajísimos. Serrano y Wormald Ltda., Avenida Bernardo O'Higgins 562. Teléfono 64816 D—9

COMPRO MOTORES ELECTRIcos Alternos, Trifásicos quemados de 3 a 150 caballos. Eduardo Orchard, Alameda 3510. 5 Dic.

CAÑERIA NEGRA TIPO MANNESmann, perfecto estado; 2 1|2. Ofrece Hamdorf y Cía. Casilla 9595. Delicias 1385. Dic. 6

TRANSMISIONES, EJES, DEScansos, consolas, machones, poleas de acero "American", correas uniones y pastas para correas. Ofrece Küpfer Hnos. S. A. C.—Libertad 58. 31 dic.

FAURÉ
CARMEN Nº 315
ARTICULOS Y MUEBLES PARA COCINA
PASADO JOFRE)

Impresiones rápidas de Cintas y Santos de 1.a Comunión en la acreditada
CASA YANI SAFFIE
FRENTE A LA CASA COSTOYA
631 PUENTE 635
8-Dic.

MAQUINAS MARINAS A VAPOR de 40 H. P., $ 10.000; de 60 H. P., $ 12.000; de 100 H. P., $ 30.500. Ofrece Hamdorf y Cía. Bernado O'Higgins 1385. Casilla 3591. Teléfono 88694. Dic. 6

ACERO LAMINADO PULIDO REdondo, exágono, cuadrado y plano en todas las dimensiones, ofrece a precios más bajos en plaza. "Fundición Grajales". Calle Grajales 2548, Santiago. 8 dic.

¡¡TORNO CHICO!! VENDESE: Madrid 944. 6 Ene

ESTAÑADO FABRICACION DE implementos, lechería, heladería elaboración metales. Mapocho 3538. Telfono 92836. Dic 8

23.–Máquinas de escribir y coser.

COMPRO MAQUINA COSER, también empeñadas. Voy a domicilio. Lira 933. Teléfono 51370. 14 Dic.

¡¡¡COMPRO MAQUINAS DE COser!!!, pie y mano. San Diego 787. Fono 80015. 10 dic.

VENDO MAQUINA DE COSER, aparadora. Diez de Julio 18. (Dic. 11

4.–Muebles, menajes y artículos sanitarios.

MUEBLERIA HOLLYWOOD: BANdera 166. Muebles modernos, precios bajos. Facilidades, sin fiador. 18 Dic.

¡¡COMPRO MAQUINAS SINGER!! Pago bien. Voy domicilio. San Diego 1877. Fono 50139. 19 Dic.

AUSENTANDOME VENDO URgentísimo dormitorio, comedor, hall confortable, salita, marquesas, muebles sueltos modernos Carmen 790.

FAMILIA EXTRANJERA VENDE urgentísimo $ 380 dormitorio, otro $ 580, hall confortable, salita,marquesa, ropero, sillas, mesa. Lira 933. Dic. 6

¡¡OCASION!! VENDO LINDO dormitorio moderno, comedor completo, paragüero. Nataniel 681. 9 dic.

¡¡¡SANITARIOS REALIZAMOS!!! baños enlozados corrientes, cinco 5 1|2", nichos y revestir; lavatorios, excusados, bidets, bañitos enlozados para guaguas; lavaplatos; calentadores y cocinas a gas y leña. Independencia 101. 9 dic.

BAÑOS, CALENTADORES, LAVAplatos, cocinas, ventas por mayor y menor: Fábrica "Mérida". Chacabuco 8. Solicite créditos. 26 Dic

MUEBLERIA "LA CAPITAL", MOneda 952. Liquida durante el presente mes toda su existencia de muebles. Aparador, vitrina, mesa corredera y 12 sillas $ 3,800; dormitorio de 3 cuerpos, 13 piezas, $ 4,400; sofá, 2 sillones en género o felpa y una mesita, $ 2,000. Grandes facilidades de pago, sin recargo. 25 dic.

CONTRA DOLOR DE CABEZA: Obleas Chinas Li-Wu-pat. 4 Ene

MUEBLERIA "GLASNER". GRANdes ocasiones. Amoblados modernos. Facilidades pago. San Diego 542. 14 Dic.

¡¡¡BAÑOS ENLOZADOS!!!, LAVAtorios bidet W. C., corrientes silenciosos: Fábrica "Mérida". Chacabuco 8. Solicite créditos. 26 Dic

MUEBLES NORMANDOS, OFREce su fabricante "Ignacio Brant". Riquelme 6. 24 dic.

¡¡¡MUEBLES PARA COCINA!!! útiles de aseo, calidad insuperable, precios económicos, realiza fabricante. Chacabuco, 8. Solicite créditos. 26 Dic

VENDO ROPERO, VITRINAS, APAradores, mesas, dormitorio, comedores, salitas, confortables, sillas terciadas. San Diego 924. 10 Dic

FAMILIA EXTRANJERA VENDE urgentísimo dormitorio 350, otro 420; comedor 570; hall confortable, salita, marquesa, mesas, sillas, roperos. Serrano 377. 11 Dic

¡¡¡URGENTE, URGENTISIMO!!! Por viaje, vendo dormitorio completo, 650; comedor completo, 820; salita, 500; confortables, mesas, sillas, roperos, paragueros. Santa Rosa 563. 11 Dic

COLCHONES LANA, COLchonería Francesa. refacción domicilio. San Diego 9. Teléfono 86259. 25 Dic

EN CARMEN 147, ENCONTRARA Ud. muebles a bajos precios. 12 Dic.

MARQUESAS DE 1 1|2 PLAZA, madera terciada 250. Carmen 147. 12 Dic.

¡OCASION! VENDO AMOBLADOS dormitorios, comedor, hall muebles sueltos. Delicias 2456. 31 dic.

"MUEBLERIA MODERNA". POR balance realizamos toda la existencia con 30 por ciento descuento, comedores, dormitorios confortables. todos modelos. Facilidades sin recargo. San Antonio 61. 31 dic

REGIO LIVING, HALL, CON COjines. Santa Rosa 745. 31 dic.

COMEDOR LUJOSO ENCHAPADO muy elegante. Santa Rosa 745. 31 dic

¡OCASION! COCINA A GAS. MAdrid 750. 13 Dic

LINDO DORMITORIO TERCIADO con marquesas. Santa Rosa 745. 31 dic.

REGIO DORMITORIO ENCHApado en Palo Rosa, muy fino con marquesa. Santa Rosa 745. 31 dic

CAMBIO MUEBLES ANTIguos, viejos por modernos, y doy facilidades. Fono: 51583. 31 dic.

SILLAS PASEO GUAGUAS, CUnas, precios bajísimos Fáfrica Mac-Iver 162. 31 dic.

¡AQUI MAS BARATO! LOZA, ENlozados. Cristalería. Casa Bauzá, San Diego 1233. (enero 2

URGENTE VENDO POR LIQUIdación, regalo lindo dormitorio 540; un comedor 480, otro 890, salita terciada 450, confortable 600 otro 900, mesas terciadas 140, marquesas 180, sillas terciadas docena 500. Santa Rosa 446. 20 Dic

CATRES, MARQUESAS, COLCHOnes, coches-cuna, sillitas paseo cocinas económicas, anafes gas; anafes Primus vendo cuotas mensuales. Huérfanos 920, 4.o piso, Ofic. 409. Dic 8

"VIAJE URGENTISIMO". CAtres fierro, bronce. Marquesa moderna, $ 130. Dormitorio, $ 420. Aparador-vitrina. Trinches $ 320. Gran espejo. Salita, 280. Living moderno, 360. Sillones roble. Roperos. Emperatriz. Peinadores. Diván-cama, 100; Máquina Singer. Coche cuna. Estante 40. Cocina gas. W. C. Lavatorio, 140. Paragüero. Colchones. Escritorio, 70. Comedor. Sillas. Trinches. 60. Guardarropas, 120. San Martín 945. Dic 9

25.–Modas e interés para el hogar.

PIANO DE ESTUDIO, CLAVIJERO metálico, $ 2,200. Nueva de Matte 203. 7 dic.

CUEROS DE CABRITOS NEGROS, de peletería, abrigos de pieles, realización vende Antonio Varas 411, Estación Central. 4 Enero

"CASA BATALLA", CALZADO, precios liquidación en plantilla para niños. Reinas, gamuza, café plantilla. Precios. Saldos: $ 90. Providencia 1309.

¡¡¡JUGUETES!!! ROGAMOS AL público visitar nuestra exposición antes de hacer sus compras Vendemos al detalle al mismo precio que al por mayor. Avenida España 764.

CONTRA REUMATISMO: OBLEAS Chinas Li-Wu-Pat. 4 Ene

GLOBOS DE GOMA RECIEN REcibidos, figuras, redondos etc., por mayor y menor. Avenida Central 1169. Paradero N.o 2. 10 Dic

EL SOMBRERO ELEGANTE, grandiosa realización para regalos Pascua, Año Nuevo, lindos modelos sombreros verano, últimas creaciones de la moda desde $ 40. Aproveche. Rosas 920. 19 Dic

"NO PIDA PURGANTE, PIDA Purgantil. 14 Dic.

FANTASIAS: ROSAS 1430. 14 Dic.

CINTURONES: ROSAS 1430. 14 Dic.

CORDONES: ROSAS 1430. 14 Dic.

VELOS: ROSA 1430. 14 Dic.

MEDIAS: ROSAS 1430. 14 Dic.

HILOS: ROSAS 1430. 14 Dic

BOTONES: ROSAS 1430. 14 Dic

SI TIENE SU CATRE EN MAL estado, mándelo al taller Castillo, que se lo dejará nuevo. Bronceadura, garantido, linda pintura e imitación madera. Avda. Matta 1492.

¡¡REGALOS PRACTICOS!! PANtalones lana niños, juguetes: Precios bajísimos. San Antonio 275. 16 Dic

¿Desea Economizar Dinero? Compre en Compañía 1699. Depósito frazadas, colchas, sobrecamas. 7 Dic.

VELOCIPEDOS, AUTOS, MONOpatines. Juguetes de madera tendrá a precios sin competencia, fabricados por su dueño haga su pedido anticipado, reservara lo mejor: Gran Avenida 3836. Teléfono 53267. Dic 20

RESIDENCIAL RIQUELME 242 ofrece departamento calle, piezas pensión familia honorable. 19 Dic

CHALET RECIEN TERMINADO arriéndase amoblado en Playa Ancha, Valparaíso. Dirigirse Ibarra, calle Blanco 937. Valparaíso 8 Dic.

"HOTEL DIANA". LEON XIII 295. Cartagena, fono 24, vista al mar. Teléfono 62317, Santiago. 10 Enero

AGUARDIENTE DE UVA ESPEciales para frutas, mistelas, ponches, ofrece Viña "San Agustín". Depósito Puente 832. Dic. 31

PIEZAS AMOBLADAS EN PROVIdencia, con pensión primer orden, jardín ideal para verano, en chalet particular, también por días. Miguel Claro 873. 15 Dic.

COMPAÑIA 1731, BUENAS PIEzas, pensión. 7 Dic.

ESPLENDIDAS PIEZAS ASOLEAdas c|s pensión, baños, Teléfono; familia honorable. Compañía 1851. 15 Dic.

RESIDENCIA FRENTE AL FOrestal, arriéndase piezas, buena comida. Merced 280 altos. 14 Dic.

AHUMADA 83. RESIDENCIAL PAra familias. Departamentos, baño exclusivo. Piezas-pensión de mesa. Cocina de primer orden. 12 Dic.

RESIDENCIAL RIQUELME: LINdas piezas con excelente comida todo confort, en bajos, sin altos. Fono 63058. Riquelme 82. 19 Dic

HOTEL AITOR, UNICO EN SU genero, completamente transformado. Centralísimo, limpio, honorable, más económico. Estado 45. Teléfono 84474. 9 Dic.

REGIAS PIEZAS CALLE, COMIda familia. Santo Domingo 2203. Teléfono 83453. 5 Dic

RESIDENCIAL COMPAÑIA 1439, ofrece piezas, departamentos, baños exclusivos, pensión, días, meses. 10 Dic

REGIAS PIEZAS, CALLE BALcón pensión, familia. Sotomayor 607, frente Plaza. (Dic. 8

PIEZAS BALCONES, CALLE, VISta Cerro Santa Lucía, regia comida matrimonio, arriéndase. Rosal 328. (Dic. 9

PIEZAS CON PENSION, LINDA casaquinta, pensión de mesa, en ¡¡Quilpué!!. Calle Carrera 774. 19 Dic

MATRIMONIOS PIEZA CALLE. 600 y 500, excelentes comidas, caballeros turistas 15 y 20 diarios. Central. Rosas 1251. 30-Nov.

AGUSTINAS 828, CATEDRAL 1467, arriendo piezas con buena pensión. Teléfonos: 67223-63507. 12 Dic.

BAÑOS DE CAJON A VAPOR
$5.– BAÑO
ABONO $4.–
MONJITAS 758
6 Dic.

26.– Mudanzas y transportes.

MUDANZAS "PARA TODOS SAle el Sol", la más antigua de Santiago. Molina 558. Teléfono 90395 8 Dic

MAQUINAS ESCRIBIR PORTATIles. Ocasión vendo. Santo Domingo 788. 20 Dic

27.–Negocios e instalaciones, compra y venta.

VENDO PICADURIA LEÑA, FAcilidades, Placilla 102, Pila. D—7

FUENTES SODA, CAFETERAS A baño María y Express, loncheras, máquinas hacer chupetes helados, doy funcionando aquí y provincia. Facilidades pago, única Fábrica. R Correa. Cochrane 1460. Teléfono 51635. 8 Dic

29.–Personas buscadas.

DESEO SABER DE EULOGIO Campos Allendes, por asuntos familiares, su sobrino. Guillermo Campos Garay. Mendoza 587.

30.–Préstamos, acciones y bonos.

DINERO PARA HIPOTECAS, desde $ 10,000 ofrece constantemente. Capitalistas encontrarán magníficas inversiones al mejor interés. Oficina Propiedades: Jorge Cristi Salamanca. Morandé 291. 30 Dic

31.–Productos medicinales

DEBILIDAD SEXUAL, AGOTAmiento nervioso impotencia, falta de energía o de vigor, está recomendado el tónico reconstituyente TABLETAS STRONG en las farmacias. Base: Calcio, fósforo, extractos opoterápicos. 13 Dic.

CONTRA DOLOR DE MUELAS: Obleas Chinas Li-Wu-pat. 4 Ene

GONORREAS, BLENORRAGIA, afecciones vejiga "SELLOS WONDER KELLER", un desinfectante de las vías urinarias, por su fórmula precisa y acción balsámica. Base: Sándalo. Salol, Anhidrometilecitrato de Hexametilentetramina. En las farmacias. Pídalo. 13 Dic.

"NO PIDA PURGANTE", PIDA Purgantil. 31 dic.

DOLORES REUMATICOS Y GOtosos. Recomiéndase "PURIFICOL KELLER" calma los dolores y molestias por las propiedades de su base Salicilato sodio, colchico. Acónito, etc. Todas las farmacias pídalo. 13 Dic.

"CEREBROL", ESTIMULANTE, eficaz, reanima personas debilitadas, exceso trabajo físico mental. Base Fósforo. 31 dic.

"GASTRISAN" RECOMENDADO para contrarrestar males estómago, como acidez, flatulencia, úlcera gástrica. Base: Anestesina, alcalinos. 31 dic.

GRAJEAS PERSICAS, INDICAdas desinfección, vías urinarias, como aporte tratamiento gonorrea. Base: Hexametilentetramina Cubeda. 31 dic.

CONTRA TOCES, BRONQUITIS. Pectoral "AS". Base: Tiocol-Codeina. 31 dic.

32.– Propiedades compran.

COMPRAMOS PROPIEDADES CAja propietarios Santo Domingo 1249. 15 Mzo. 42

33.–Propiedades venden

VENDEMOS FUNDOS CAJA PROpietarios Santo Domingo 1249. 15 Mzo 42

REPARAMOS PROPIEDADES, CAja Propietarios Santo Domingo 1249. 15 Mzo. 42

VENDEMOS PROPIEDADES, CAja Propietarios Santo Domingo 1249. 15 Mzo. 42

OCASION: $ 320.000, SIN INTERmediarios, elegante bungalow asísmico, calefacción central, grandes parques, 3 dormitorios, escritorio, jersey, garage, gallineros. Avenida Salvador 2750. pasado Crescente Errázuriz. 29-Dic.

OCASION: $ 95.000, SE vende propiedad antigua, a 8 cuadras de Plaza de Armas, en calle San Martín. Tratar: Puente 686. (Dic. 15

VENDO CASAS SANTA FILOMEna, próximo Loreto, cinco piezas, galería, gran patio. Tratar Avenida España 72. Dic 7

VENDO CASA CENTRAL, SIETE piezas. Roberto Espinoza 1238. Dic 8

VENDO PROPIEDAD NUEVA. Tres dormitorios, living, dependencias. Ocasión. Washington 1914. Dic 7

35.–Radios e instrumentos de música

¡¡NO COMPRE JUGUETES!! — Pruebe Radio Philips. Desde: $ 100 mensuales. Ahumada esquina Delicias. 15 Dic.

REPUESTOS Y ACCESORIOS PAra radio, cómprelos en Central Electric, Morandé 281. 11 Dic.

PARA RADIOS MANGIAMARCHI Independencia 395. 8 Dic.

ORQUESTAS Y AMPLIFICADOres para fiestas, sólo "Bagar". Alameda 924. Fonos 81244-81420; grabaciones de voz a domicilio. 10 Dbre.

CONTRA GRIPE: OBLEAS CHInas Li-Wu-Pat. 4 Ene

RADIOS "RCA VICTOR", DIFErentes modelos Adquiéralos con grandes facilidades de pago. Francisco Figueras y Co., Santa Isabel 0301 A, entre Avenida Seminario y Condell. Fono 44420. 28 Dic.

"NO PIDA PURGANTE", PIDA Purgantil. 31 dic

REPARACIONES RADIOS GARANtidas, voy domicilio. Teléfono 48092. 31 dic.

RADIOS, MODELOS 1942, $ 80 pie $ 65 mensuales, importadas, garantidas. San Diego 233. (enero 2

SASTRERIA REX
HECHURAS FINAS
767 BANDERA 767
TELEFONO 80064
24 Dic

37.– Citaciones y notificaciones

THE LAUTARO NITRATE COMpany Limited.— Por acuerdo del Directorio, cítase a la 54.a Junta General Ordinaria de Accionistas para el martes 30 de diciembre próximo, a las 12.30 horas, en las oficinas de la compañía, calle Teatinos 220, 7.o piso, Santiago, a fin de presentarles la Memoria y Balance, correspondientes al año que terminó el 30 de junio de 1941. Los señores accionistas pueden concurrir a la Junta personalmente o por medio de apoderados, según formulario de poder que se encuentra a su disposición en las oficinas de la compañía. Los poderes deben ser depositados en las oficinas de la compañía antes de las 12.30 horas del día 27 de diciembre en curso. El registro de transferencias permanecerá cerrado en Londres desde el 6 al 30 de diciembre de 1941, ambos días inclusive.—27 de noviembre de 1941. 31 dic.

HABIENDOSE EXTRAVIADO LA póliza N.o 26404 de la Mutualidad de Carab. a nombre de Germán Lorenas Polloni, queda nula. 6 Dic.

38.–Sastrería e indumentaria.

CASA "ONDAR". — SASTRERIA y fábrica de ropa hecha. Artículos surtidos para caballeros y niños. Bandera 804 esq. San Pablo; Teléfono 81353. (Dic. 18

ZAPATERIA EL SUBMARINO
EL MEJOR CALZADO Y MAS DURABLE
¡¡VILLAGRA!!
Veinte años de práctica
al servicio de su clientela
DELICIAS 2851
FONO 90872

HOJAS RUISEÑOR
Para afeitarse mejor
ZAPATILLAS, FUEGOS ARTIFICIALES y COHETES CHINOS
Vende por mayor
ANTONIO NASER
Se despacha contra reembolso
CALLE MEIGGS 34
SANTIAGO

TERNOS Y TRAJES SASTRE DE medida, confecciones para caballeros y niños. Anexo sección: catres, colchones, sommieres, marquesas, etc. Grandes facilidades pago, entrega inmediata. Sastrería "El Crédito Nuevo". San Pablo 2675. 31 Dic

ABRIGOS Y TERNOS DE MEDIda, grandes facilidades de pago, entrega inmediata. San Diego 214. 4 Ene

"El ZURCIDOR PEKINES". SAN Diego 63. 9 Dic.

SASTRERIA LA UNION, OFREce ternos, abrigos de medida; grandes facilidades. Entrega inmediata. San Diego 717. 31 dic.

CASIMIRES NACIONALES DESDE $ 25 metro; importado $ 55. Depósito directo de fábricas. Casa Salazar. Av. Bernardo O'Higgins 2783. (Alameda esquina Libertad) ¡Precios excepcionales durante este mes! Atendemos a provincias contra reembolso. 31 dic.

SASTRERIA SALAZAR: CABAlleros, niños. Extenso surtido, corte elegantes, precios incompetibles. Visítela. Avenida Bernardo O'Higgins 2783. (Alameda esquina Libertad). ¡Precios excepcionales durante este mes! Atendemos a provincias contrarreembolso. 31 dic.

SASTRERIA "LA ELEGANCIA". Ternos con grandes facilidades de pago. Entrega inmediata. San Pablo 2585. 31 dic.

39.–Talleres y composturas

MAESTRO MARCOS ESPECIAlidad calzado ortopédico. Esmeralda 834. Fono 68666. 29 Dic.

40.–Judiciales.

POR RESOLUCION SEGUNDO Juzgado Menor Cuantía, martillero Norberto Correa rematará especies embargadas ejecución Grunberg con Vigorena 9 del actual 15 horas, Avda. B. O'Higgins 1416. 6 Dic.

REMATE JUDICIAL.— ORDEN Cuarto Juzgado Civil, ante martillero Germán Fuenzalida rematará el 10 de Diciembre a las 11 horas en Libertad 460 un carretón embargado Juicio Moraga con González. 6 Dic.

REMATE.— Martillero Enrique González E. rematará 9 del presente 10.30 horas, Moneda 1[illegible] muebles de dormitorio, comedor, hall, Juicio Ana Bruckemaser con Ricardo González Aguirre, Primer Juzgado Menor Cuantía. El secretario. 6 Dic.

REMATE.— EL 10 DE DICIEMbre próximo, a las 10 horas se rematará, ante el Quinto Juzgado Mayor Cuantía Santiago, propiedad ubicada en esta ciudad, calle Santa Elvira N.o 466. Mínimum $ 50.000. Bases y antecedentes Secretaría del Juzgado. Juicio "Caja de Previsión de Empleados Particulares con Raúl Pinto". El secretario. 6 Dic.

POR AUTO DEL QUINTO JUZGAdo Civil, de 23 octubre de este año, se concedió posesión efectiva bienes dejados por José G. González C., a su hijo legítimo José Raúl González Ramírez, sin perjuicio derechos cónyuge sobreviviente. Inventario solemne se practicará oficina secretario el 9 del presente a las 10 horas. El secretario. 6 Dic.

MARTILLERO GUILLERMO MOlina Herrera rematará Sábado 6 de Diciembre a las 15 horas en Huérfanos 656, especies embargadas en juicio ejecutivo "Abel con Manríquez" orden Segundo Juzgado Civil. El secretario. 6 Dic.

AUTO CUARTO JUZGADO CONcedió posesión efectiva herencia Oscar Guzmán Escobar a Olga Elena, Julio, Angel y Oscar Alfonso Guzmán Montenegro, sin perjuicio cónyuge Ana Montenegro. Secretario. 6 Dic.

QUINTO JUZGADO CIVIL.— Posesión efectiva herencia testada de Emeterio Llanca Rivera concedióse a Elsa y Juan Llanca Orellana. Inventario solemne practicaré el 10 del actual a las diez horas. Castro, secretario. 6 Dic.

QUINTO JUZGADO CIVIL.— Posesión efectiva herencia intestada de don Horacio Goycolea V. concedióse a Luis Horacio, María Isabel y Luis Ricardo Goycolea Carvallo, sin perjuicio de los derechos de la cónyuge María Eugenia Carvallo. Inventario solemne practicaré el 9 de lactual a las diez horas. Castro, secretario. 6 Dic.

QUIEBRA SOTO MIGUEL: CUARto Juzgado Civil, por resolución de siete de julio y 26 de septiembre de 1941, ordenóse publicar nuevamente resolución de nueve de junio, que fijó fecha cesación de pago fallido el cinco de julio de 1940 y no 1941, como asimismo que el Síndico presente cuenta mensual.— El secretario. 6 Dic.

SEGUNDO JUZGADO CIVIL.— Concedió posesión efectiva herencia de Indalicio Torres Ossandón a su hija Ernestina Torres Bravo, sin perjuicio derechos cónyuge sobreviviente. Secretario. 6 Dic.

QUINTO JUZGADO CIVIL.— Posesión efectiva herencia intestada quedada al fallecimiento de don Alberto Farías Fuenzalida concedióse a Inés del Carmen, Alberto 2.o, Sergio Osvaldo, Luis Ignacio y María Luisa Farías Lucero, sin perjuicio derechos cónyuge sobreviviente. Inventario solemne practicaré el 11 del actual a las 10 horas. Castro, secretario. 6 Dic.

HABILITACION.— RESOLUCION 3.o Menor Cuantía, citase partes, curador, defensor, audiencia 6 presente, once horas objeto liberar privilegio solicitado por menor Mercedes Graciela Rojas Sánchez. Quesney, secretario. 6 Dic.

POSESION EFECTIVA.— QUINTO Juzgado, en 26 de noviembre 1941, concedió, con beneficio inventario, conforme artículos 40 y 14, ley 5427, posesión efectiva herencia intestada Luis Varas Yáñez, ro a su cónyuge Berta González Morales.

GUIA PROFESIONAL

ABOGADOS

SANTIAGO LAZO PREUSS
Huérfanos 1294, 2.o piso
Alegatos, informes, defensas.
12 Dic.

ANIBAL ROGEL ARRIZAGA
Abogado
Ahumada 236.
Fonos: 60769 y 84835.
6 Diciembre.

LAURA MULLER RIVERA
Morandé 291, oficina 21.
Tramita rápidamente nulidades matrimonios, posesiones efectivas, asuntos familias. Consulta: 3-8. 31 Dic.

MEDICOS

PROFESOR STUTZIN
Ex Director Hospital Berlín
Riñón, vejiga, urinarias, perturbaciones psicofísicas, glandulares, impotencia, (Sexología)
Teléfono 61473— San Martín 40
13 Dcbre.

ZAPFE
Ojos, oídos, nariz, garganta.
10-12 — 6-8.
Londres 43. — Fono 84830.
20 Dic.

DOCTOR CASTAÑON.
Exclusivamente pulmón.
Consultas: 6 _ 7.
Agustinas 1269, edificio LA NACION, 4.o piso.
Teléfono 82222 - 45457.

ABRAHAM WAISSBLUTH
Especialista corazón - pulmón, Rayos X — Estómago — Sífilis.
Avda. Bernardo O'Higgins 2294
3.30-6.30
Teléfono N.o 94092
25-Dic.

Dr. LOIS
San Joaquín 0365, por Vicuña Mackenna
Urinarias: de 2 a 4
Fono 48406
9 Dic.

Dr. RAFFO SIVORI
Medicina interna
Sotomayor 31
Pedir hora.
Teléfono 93335.
4 enero

DOCTORA BEHM
Ahumada 47.
7 Dic.

INSTITUTO MONTERO
Asma Diabetes Reumatismo, Hemorroides. Rayos X. Electroterapia. (Sistema Saavedra)
Consultas: de 3 a 8.
Alonso Ovalle 1114. Fono 63164
8 Dic.

Dra. LUISA PACHECO DE AVILES.
Médico-Cirujano.
Señoras y Niños. Tratamientos.
Esterilidad femenina.
Consultas de 2 a 4.
Nataniel 475. — Fono: 86762.

Dr. LOIS
San Joaquín 0365, por Vicuña Mackenna.
Urinarias: de 2 a 4.
Fono 48406.
Dic. 9

DR. VEGA MACHER
Pulmón. — Tuberculosis
Riquelme 239.
Teléfono 65090.
Diciembre 15

DOCTOR DIMINSTEIN
Exclusivamente enfermedades señoras. Partos, Rayos X.
Diatermia.
Ahumada 47.
31 Dic.

DR. GORGEWSKY
Rayos X.
Estómago — Hígado.
Broncopulmonares, Diabetes.
Consultas de 2-5.
Almirante Barroso 57.
31 Dic.

FAIVOVICH
Corazón — Pulmón — Estómago.
Rayos X.
Nataniel 426 — Teléfono 63975.
24 dic.

GASTON RAMIREZ
Piel — Venéreas.
Plaza Baquedano 091.
16.30 - 20.
2 enero

DENTISTAS

Dr. HECTOR PACHECO P.
Extracciones difíciles, puentes, placas modernas.
De 3 a 7, edificio LA NACION
Agustinas 1269. — Teléfonos: 82222 — 47506.

DR. ARMANDO RODRIGUEZ
Cirujano - Dentista.
9-12 — 3-6.1|2
Andrés Bello 976.
Placas completas, sin paladar, Succion neumática.
Teléfono 68947.
31 Dic.

MECANICOS DENTALES

DENTADURAS
Placas, composturas, dos horas
Precios módicos. Barahona.
San Francisco 120
Dic. 17

DENTADURAS — PLACAS COMPOSTURAS
2 horas. Puede esperarlas
Nueva York 17
12 Diciembre

MATRONAS

Señora VICENTINI
Pensionado, partos, matrona turno permanente, precios módicos
VICUÑA MACKENNA 615
Teléfono 89032

SEÑORA PHERINI
Atiende enfermas provincias
Cochrane 95.
29 Dic.

BLANCA FISHER.
Avenida España 60.
Teléfono: 92788.
Enero 4

H. IZQUIERDO
Partos, atención esmerada
Horarios antiguos
Santa Lucía 152—Teléfono 62786
24 Dic.

MERCEDES DARRIGRANDI
Estudios extranjeros
Ultimos adelantos
Monjitas 335. — Teléfono 31844
21 diciembre

SEÑORA MORAL
Embarazo toda época.
Tratamientos casos urgentes
General Mackenna 1038, dep. 1
Fono 85132
Dic. 17

AMELIA MATUS
Tratamientos especiales.
Avenida España 441.
Fono: 94104.
Enero 4.

BLANCA PINEDA
Recibe pensionistas.
Consultas gratis.
San Diego 267.
3 enero

OPTICOS

CONSULTORIO OPTICO
Anteojos por recetas oculistas.
31 Dic.

DEL HOMENAJE DE ANOCHE A LUIS DURAND.-

Señores Gabriel Amunátegui, Benedicto Chuaqui, Guillermo Feffú Cruz, Domingo Melfi, Eleazar Huerta, Mariano Latorre, Luis Durand y Antonio Romera, vistos por Romera durante el banquete de anoche a Luis Durand.

Este homenaje, ofrecido al escritor Durand con motivo del premio que obtuvo en el concurso de novelas del IV Centenario de Santiago, se efectuó anoche en el Club de la Unión, y alcanzó brillantes caracteres. Hablaron los señores Mariano Latorre, Benedicto Chuaqui, Andrés Sabella, Ricardo Latcham y Luis Durand, que agradeció en un hermoso discurso.

Don Abraham del Río.--

A una edad avanzada se ha extinguido ayer la existencia de don Abraham del Río Soto Aguilar, Notario de Santiago y hombre de negocios de gran prestigio y honorabilidad, hermano de los Dres. Roberto y Alejandro del Río, de recordada memoria. Era además el señor del Río hombre de gran corazón, que prestó siempre su apoyo y colaboración en obras de caridad y de bien a la humanidad.

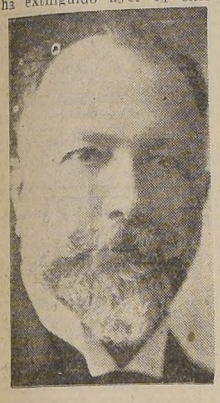

De profundo espíritu católico y acendrado amor al hogar y a la familia, fué un padre bondadoso y tierno y un esposo ejemplar y amante.

Para sus hijos, para la sociedad de Santiago que ve desaparecer a uno de sus miembros más respetados y queridos, el fallecimiento de don Abraham del Río constituye una irreparable pérdida y un hondo pesar.

Era casado con doña Delia Montt, y deja una vasta descendencia.

Sus restos serán sepultados hoy privadamente después de una misa en su casa habitación.

En el Hotel Carrera.--

Hoy se llevará a efecto, en el Salón Verde y Fumoir, a las 22 horas, la comida que ofrece el señor José Ureta Morandé, en honor del señor Carlos Ferreiro R., director del Jockey Club de Lima, con motivo del regreso a su patria.

— Hoy se efectuará la comida de despedida de solteros en honor de la señorita Ana Benavente Valdivieso y del señor Hugo Rojas, a las 22 horas.

— La gerencia del Hotel Carrera se complace en presentar todas las noches, en el Roof-Garden, a la Elena, la intérprete de la danza española y exótica, que se encuentra actualmente en una jira por Sud América, después de sus brillantes actuaciones en el Casino Atlántico y Urca de Río de Janeiro, el Hotel Carrasco de Montevideo, y en el Teatro-Casino de Buenos Aires.

MATRIMONIO EN BUENOS AIRES.—

Ante un numeroso y distinguido grupo de amigos y compatriotas se ha efectuado en Buenos Aires el matrimonio de la señorita Elena Claro Yavar con el señor Samuel Eisinstadter Wittmayer.

CONFERENCIAS DEL INSTITUTO CHILENO-BRITANICO.—

El martes 9 de diciembre, hablará el señor Richard Allen, sobre "Nelson and Naval Tradition", en inglés, en el local del Instituto Chileno-Británico, Moneda 948, a las 19.30 horas, y se invita a toda persona que tenga interés en escucharlo.

Baile.--

Señorita Raquel Costabal Echenique que ofrece esta noche un baile en su residencia de Avenida Condell. Foto Jorge Opazo

Han sido invitadas las siguientes señoritas:

Arthur Aránguiz, Gloria; Anguita Prieto, Eleana; Aldunate Salas, Eleana; Alcalde G. Huidobro, Amelia; Barros Claro, Lía; Biscar Duhalde, María; Biscar Duhalde, Edelmira; Bezanilla Salinas, Rosa; Besa Nieto, Eleana; Burr Rodríguez, Carmen; Besa Zañartu, Elena; Covarrubias Ovalle, Isabel Margarita; Covarrubias Ovalle, Anita; Cruz Prieto, Gabriela; Cisternas, María Elena; Cousiño, Sonia; Claro Tocornal, Regina; Cruz Coke Madrid, Marta; Cánepa Ossa, M. Cristina; Costabal Echenique, Sara; Chadwick Larraín, Teresa; Domínguez Errázuriz, Carmen; Domínguez Barros, María; Dávila P. Cristóbal, Luisa; Díaz Phillips, María de la Paz; Domínguez Barros, Luz; Edwards González, M. Isabel; Errázuriz Covarrubias, Olga; Echenique Rozas, Inés; Eguiguren Rozas, Ana; Edwards Valdés, Carmen; Fabres Domínguez, Carmen; Fierro Concha, Ana María; Fabres Garcés, Celinda; Figueroa Tagle, Inés; Guzmán Valdés, Luz; Gutiérrez Olivos, Adriana; Grez Matte, Elvira; Gutiérrez Urrutia, M. Olga; Gutiérrez Gutiérrez, Lucía; Gandarillas Regers, Laura; González Echenique, Eugenia; Güiraldi, María; Larraín Eyzaguirre, Adela; Larraín Montes, M. Olga; Larraín Valdés, Ana Luisa; De Landa Concha, A. Angélica; De Landa Concha, Carmen Rosa; Larraín Gana, Marta; Larraín Riesco, Isabel; Luco Court, Carmen; Marchant del Río, Lucía; Matte Alessandri, Luz; Molina Morel, Matilde; Montané Zañartu, Luz; Morel Ch., Luisa; Montenegro, Patricia; Moller Correa, Victoria; Mardones Bestal, Adriana; Monckeberg Barros, Paulina; Matta Rogers, Marta, Noguera Larraín, Angélica; Noguera Larraín, Luz; Noguera Echenique, Gloria; Noguera Echenique, Mercedes; Llona Pérez, Blanca; Ortúzar Barros, Carmen; Ossa Pretot, Mónica; Peñafiel Rosselot, Isabel; Prieto Matta, Leonor; Prieto Urrejola, María; Piwonka Ovalle, Carmen; Pérez Carvallo, Rosa; Piwonka Valenzuela, Alicia; Pérez Cotapos, Edwards, Julia; Petrie, Eilcen; Quesney Besa, Carmen; Ramírez Vial, M. Amalia; Reyes Morandé, Carmen; Rodríguez Moore, Angélica; Sánchez Lecaros, Carmen; Sáenz Terpelle, Marta; Sanfuentes, Mary Sol; Saavedra Castillo, Paulina; Saavedra Pinto, M. Esther; Tocornal Riesco, Alicia; Valenzuela Blanquier, Alicia; Vial Subercasseaux, Luz; Vial Subercasseaux, Josefina; Vial Rojas Olga; Witting, Ema; Vergara Walker, M. Isabel; Vial Castillo, Elisa; Zañartu Errázuriz, Paz y Zañartu Orrego, M. Teresa.

DIVORCIOS
México D. F.
Tramitación rapidísima. Absolutamente legales. Posibilidad inmediata, segundas nupcias.
BANDERA 172
7.o PISO DPTO. 14, SANTIAGO

NOVIOS
ARGOLLAS de oro, garantidas macizas, selladas y grabadas, desde $ 98.00 el par. Entrega inmediata.
Casa Sostin
NUEVA YORK 66. No confundir

Matrimonios de hoy.-

Hoy serán bendecidos los siguientes matrimonios:

Privadamente, el de la señorita Anita Claro Velasco con el señor Carlos Fuenzalida Vergara.

— La señorita Lucía Donoso Gatica con el señor Guillermo D'Albuquerque Stillman, a las 12 horas, en los Padres Alemanes.

— La señorita Adriana Cuevas Torres con el señor Horacio Carvajal Ravest, a las 12.15 horas, en la Parroquia del Sagrario.

— La señorita Cristina Montt Guzmán con el señor Guillermo Jackson Braun.

En el Crillon.-

A la manifestación efectuada en el Crillon en honor de la señorita Lucía Donoso Gatica, con motivo de su próximo matrimonio, asistieron: Eliana Pinto C., Inés Reyes de Donoso, Constanza Donoso Gatica, Silvia Donoso Donoso, Alicia Leteller Echevarría, Ida de Rebeson, C. de Taján, N. de Page, Eliana Silva Silva, Elvira Baeza Bernales, Pinta Riveros, Hortensia Dittborn, Luz Valdés de Tagle, Blanca Gatica, Estela Iturriaga Donoso, Silvia Rondanelli R., Yeya Molina Donoso, Concha Anguita Prieto Prieto, Gabriela Silva Moreno, Raquel M. de Vásquez, Olga Mujica Rodríguez, Eliana Aguirre de Barriga, Gabriela Schmidt H., Marta Schmidt H., Ana Fresno de Leighton.

INSTITUTO CHILENO-ARGENTINO DE CULTURA.—

A fin de estrechar el conocimiento mutuo entre los socios del Instituto, se acordó efectuar una comida, el viernes 19, en el Hotel Crillon.

Las adhesiones para esta manifestación social se reciben en la Caja del Hotel citado, acto al cual podrán asistir todas las personas que simpaticen con la obra de vinculaciones culturales, que realiza este Instituto.

SAINT ANDREW'S CHURCH.—

Santo Domingo 639
2nd Sunday in advent
8.30 Holy Communion
9.45 Children's Service
11.00 Mattins y Sermón.
12.00 Holy Communion
Tuesday December 9th; Intercession Service at 7.15 P. M.
Rev. Mark Robinson, M. A. M. C.
Chaplain, Casilla 3695.
Telephone 40314.

La colecta de hoy.

La infancia desvalida implora tu generosidad

Millares de niños abandonados y madres indigentes esperan de la generosidad del público de Santiago para seguir usufructuando de habitación, alimento, educación y asistencia médico-social, si la filantropía nunca desmentida de la capital se manifiesta con largueza en la Colecta de hoy. Atiende el clamor de estas voces inocentes que imploran.

PASEO CAMPESTRE.—

Las señoritas María y Luz Guzmán Valdés, harán mañana domingo, un paseo campestre en su chacra Las Mercedes, en La Florida.

HOY SE REPITE EL REQUIEM DE MOZART.—

A pedido general se repetirá hoy la misa de requiem, de W. A. Mozart, cantada por el Conjunto Coral Valparaíso, bajo la dirección de Jan Spaarwater. La presentación de este requiem obtuvo un enorme éxito, al ser ofrecida en la semana pasada ante un público numeroso que llenaba por completo las naves de la iglesia de San Agustín.

La repetición de la obra póstuma del inmortal maestro de Salzburgo, constituye el primer concierto de un ciclo mozartiano, organizado por la Liga Chileno-Alemana, y que, seguramente, interesará altamente al público amante de la música clásica.

El réquiem se cantará hoy, a las 17 horas, en la iglesia de San Agustín, Estado esq. Agustinas.

VIAJEROS VIA PANAGRA.—

Del norte:
Señor César Socarraz, señor Otho Hicks, señor James Spratlin, señora Adelina de Hartley, menor Hilda Hartley, menor Eleana Hartley.
A Buenos Aires:
Señor George Mitchell Mc Laren, señor George de Garno, señor William Copeland señor Leopold Hart, señor César Fernández.

MATRIMONIO GARCIA HUIDOBRO PORTALES - SANTA CRUZ ERRAZURIZ.---

Señorita Carmen Santa Cruz Errázuriz, cuyo matrimonio con el señor Vicente García Huidobro Portales será bendecido hoy a las 12.15, en la Iglesia de San Ignacio. Servirán de padrinos don Gonzalo Santa Cruz Errázuriz y la señora Carmela Larraín de Errázuriz; don Vicente García Huidobro García Huidobro y la señora Manuela Portales. Actuarán de testigos en la ceremonia religiosa, los señores Fernando Santa Cruz Wilson, Domingo Santa Cruz Wilson, Gustavo Errázuriz Larraín, Demetrio Zañartu Urrutia, Domingo García Huidobro Fernández, Rafael García Huidobro Fernández, Domingo Portales Bello y Carlos Portales Bello. En la ceremonia civil, los señores Germán Riesco Errázuriz, Francisco Antonio Pinto Santa Cruz, Ruperto Vergara Santa Cruz, Jorge Irarrázaval Lira, Adolfo Mujica Díaz de Bonilla y Diego Dublé Urrutia. Foto Jorge Opazo

DESPEDIDA DE SOLTERA.—

Las amigas de la señorita Eliana Mandiola le ofrecerán un té en el Hotel Crillon, hoy sábado 6, a las 17 horas con motivo de su próximo matrimonio.

Culto.-

ASOCIACION DE LA JUVENTUD CATOLICA FEMENINA.—

Hoy, tienen las jóvenes Católicas su romería a Lourdes. Irán a honrar a la Santísima Virgen, Reina de los Apóstoles, y, por lo tanto, Reina de la Acción Católica.

Pondrán bajo su protección la campaña de moralización de las playas que tan valientemente emprenden, para arrasar con el exhibicionismo del desnudo, que tanto ofende a nuestra dignidad de cristianas, redimidas con la sangre de Cristo y los dolores de María.

Campaña de moralización de las playas. — Habrá una importantísima reunión de las delegadas promoralidad de los Centros de la ciudad, el martes 9, a las 19 horas, para entregarles los volantes de la campaña y las instrucciones para su mejor distribución.

Además, se les dará una interesante conferencia sobre el problema moral.

Los Centros que no puedan enviar a la delegada promoralidad deben hacerse representar por otra dirigente.

Fin de semana en Peñaflor. — La casa de vacaciones de Peñaflor ya se ha abierto definitivamente, para todos los fin de semana

El temperamento es muy agradable y excelente para reposar los nervios, del trabajo de la semana. La casa tiene baño propio en el río, un gran parque, mucha sombra y paisaje encantador. Cuenta con toda clase de confort.

El fin de semana, desde el sábado después de almuerzo hasta el lunes temprano, cuesta $ 26.

Hay que inscribirse en el Hogar de la Juventud Católica Femenina, Agustinas 1480. Se reciben inscripciones hasta hoy, a mediodía.

Ejercicios suprimidos. — Los ejercicios que se habían organizado para los días 18, 19 y 20 de diciembre, se han suprimido y quedan pendientes para abril próximo.

DEL SALON OFICIAL INTERAMERICANO

En el Salón Oficial Interamericano encontramos entre los exponentes a Maruja Pinedo con cinco telas: tres retratos, en los cuales se desborda la personalidad de la artista, que transmite al modelo vida, movimiento y naturalidad. Tiene esta artista la particularidad de darle a sus obras un sentido de atracción y a la vez hace resaltar, en forma casi inconsciente la psiquis, sugestionando suavemente la sensación de arte.

Maruja Pinedo desde hace más de cinco años, contribuye con sus obras a los Salones de Viña del Mar y el Salón Oficial, en donde ha obtenido en varias oportunidades valiosas recompensas.

Completa en este torneo su presentación con una Naturaleza Muerta, vigorosamente trabajada y llamativa, que hace un hermoso contraste con el cuadro de las flores, en donde su delicado temperamento ha captado con pinceladas ansiosas de colores, toda la maravillosa impresión de ellas, para llevarlas a la tela frescas y radiantes.

Hay en Maruja Pinedo la verdadera convicción del artista y la sinceridad de la ejecución, de tal modo que en cada obra la atracción se identifica en forma fácil y sencilla.

DE BUENOS AIRES.—

De Buenos Aires, las señoras Olga Chaigneaux de Valdés y Sara Chaigneaux de Mani.

"REGIMIENTO SANTA BARBARA".—

Se comunica a los Alféreces del Regimiento "Santa Bárbara" que el almuerzo que se iba a realizar hoy día en el Círculo de Veteranos del 79, se postergó para el día sábado 13 del presente, en el mismo sitio y hora, debido al Duelo Nacional con motivo del fallecimiento de S. E. el Presidente de la República Excmo. señor don Pedro Aguirre Cerda.

Bar Restaurant "WESTMINSTER"
Coma o almuerce usted una vez y lo adoptará para siempre
MORANDE 556-558. FONO: 60077.

CASA STAR

GRANDES FACILIDADES
BANDERA 618

VEAMOSNOS
HOY a las 7 y 11 P. M.
TAP ROOM RITZ
El más alegre teatro-dancing con soberbia gama luminosa multicolor.
ESTADO 230
Vea Ud. lindos programas de variedades y divertirse bailando.
HOY a las 7 y a la medianoche.
HOY DOS SOBERBIAS ORQUESTAS, JAZZ MELODICA Y TIPICA ARGENTINA
con sus vocalistas MARIA ANGELICA y MR. PATO SCHAW. . .

CALZADO PEPAY-Hijo
Liquidación Total de Calzado Fino para Señoras
Y CABALLEROS, SALVADO DEL INCENDIO
MONEDA 930
(SE VENDEN LAS INSTALACIONES)

TRENES EXTRAORDINARIOS A CARTAGENA Y VALPARAISO
Con motivo de las festividades del próximo Lunes 8, se ha resuelto correr los siguientes trenes extraordinarios:
A CARTAGENA:
SABADO 6.—Tren N.o 25: Saldrá de Alameda a las 5.40 P. M.
LUNES 8.—Tren N.o 23: Saldrá de Alameda a las 8.30 A. M.
DE CARTAGENA:
LUNES 8.—Tren N.o 24: Saldrá de Cartagena, a las 5.30 P. M.
DE VALPARAISO:
LUNES 8.—Expreso N.o 51: Saldrá de Puerto, a las 7.35 P. M., con coches de primera, segunda y comedor.
" 8.—Expreso N.o 53: Saldrá de Viña del Mar, a las 8.10 P. M., con primera, segunda clase y comedor.
" 8.—Expreso N.o 55: Saldrá de Puerto, a las 8.15 P. M., con primera segunda clase y comedor.
" 8.—Excursionista N.o 71: Saldrá de Puerto, a las 8.55 P. M., con primera y tercera clase.
FERROCARRILES DEL ESTADO

LA DIRECTORA DEL COLEGIO NACIONAL
tiene el agrado de invitar a los padres, apoderados y ex alumnos a la REVISTA DE GIMNASIA que tendrá lugar el Sábado 6, a las 18 horas, en Arturo Prat 130.
Dirigida por los distinguidos PROFESORES DE EDUCACION FISICA:
Srta. YOLANDA RODRIGUEZ, sección femenina y el señor ERNESTO RIQUELME, sección masculina

GRAN COMIDA DE GALA
ORGANIZADA POR EL
PATRONATO NAC. DE LA INFANCIA
Para el Domingo 21 de Diciembre
EN EL
STADE FRANCES
500 CUBIERTOS
FILMACION DE LAS PRINCIPALES ESCENAS A CARGO DE LA EMPRESA PETROWITZCH Y EXHIBICION EN LAS ACTUALIDADES DE TODOS LOS TEATROS
MALU GATICA — LOS QUINCHEROS
ILUMINACION EXTRAORDINARIA — ORQUESTA
Reserva de mesas en la Tesorería del Patronato Nacional de la Infancia, Puente 746
Teléfono 86655
Valor del cubierto: $ 100, todo incluído
DOMINGO 21 DE DICIEMBRE

M U S I C A

EL CONCIERTO DEL CUARTETO CHILE

Cuando una agrupación de música de cámara, como el Cuarteto Chile, comienza sus labores artísticas anotándose una acogida brillante entre los componentes de un auditorio culto y comprensivo es seguro que con tal estímulo sabrá mantener más tarde la calidad y el tono de esa feliz iniciativa, cuyo logro representa un esfuerzo fatigoso y, a veces ingrato, a causa de la misma finura del género que cultiva. Tal vez por esa causa a nadie sorprendió el nuevo éxito que se anotó, ayer, el Cuarteto Chile, en la Sala Cervantes, al ofrecer la segunda audición de la temporada, con un programa que comprendía el Cuarteto en Re, N.o 8, de Mozart; el Cuarteto en Fa, de Giarda, y el Cuarteto en Do, de Dvorak.

El conjunto trabajó las partituras con cuidadoso empeño, distinguiéndose, principalmente, como animador de la magnífica producción del maestro Giarda, que ya en otras oportunidades habíamos tenido el agrado de escuchar. Por su riqueza armónica, por la seriedad de sus ideas, por el calor de su contenido emocional y por la estructuración total de su desarrollo, esta obra está llamada a mantenerse en el repertorio de los mejores conjuntos de cámara actualmente en ejercicio. Celebramos el triunfo del maestro Giarda como algo muy nuestro, porque nadie desconoce todo el bien que este compositor ha hecho por el cultivo del arte músico de Chile en su triple aspecto de autor, conferenciante y pedagogo.

Con respecto a los otros cuartetos que anotaba el cartel, diremos que, como versión, nos agradó la ofrecida de la obra de Dvorak, cuyo sentido popular o, más bien dicho, regional los artistas destacaron con mucho brillo y emoción. Mozart, en cambio, resultó con estridencias demasiado beethovenianas; en su interpretación lamentamos la ausencia de cierta mesura tonal, y de esta finura de contornos rítmicos que casi siempre resulta problemática, aún para el criterio de los más agudos intérpretes. Los tiempos, en general, fueron ejecutados con exagerada rapidez, malogrando con ello la claridad que debe existir, por ejemplo, en la realización de las anacrusas del Minué y en las escalas y arpegios que tanto emplea Mozart en sus cuartetos y en obras similares.—A. A.

Concierto de universitarios

Como ya lo habíamos anunciado, mañana domingo 7, se efectuará en el Teatro Victoria, el concierto que ofrecen el Conjunto Instrumental Universitario y el Coro de la Escuela de Derecho de la Universidad de Chile.

Entusiasmo e interés ha despertado esta audición, entre los estudiantes universitarios y público en general, ya que es una demostración de arte, que por primera vez se hace entre nosotros, por jóvenes estudiantes universitarios, que gracias al esfuerzo y al cariño por la música que los alienta, han logrado formar un Conjunto Instrumental y otro Coral. Uno y otro conjunto, han llegado a ser una realidad, debido al entusiasmo del Centro de Alumnos del Conservatorio Nacional de Música y de un grupo de muchachos de la Escuela de Leyes.

La Campiña cantará en 'Doña Inés de Suárez

En nuestra edición de ayer, dimos detalles relacionados con la próxima presentación en el Teatro Municipal como número artístico de la celebración de las fiestas del Cuarto Centenario, de la ópera "Inés de Suárez", con la cooperación del Instituto de Extensión Musical.

Para la interpretación de esta ópera, cuyo libreto es de Giuseppe Guerra y cuya música es del maestro Elio Piattelli, ha sido especialmente contratada, la eminente soprano Fidelia Campiña, cantante de fama mundial, quien arribará próximamente de Buenos Aires.

Homenaje a Mozart orgnizado por la Facultad de B. Artes

Con motivo de cumplirse el 150 aniversario de la muerte de Wolfgan Amadeo Mozart, la Facultad de Bellas Artes de la Universidad de Chile, ha organizado unos festivales en su honor que se iniciarán el martes 9 y miércoles 10 del presente mes, en el Salón de Honor de la Universidad de Chile, con una conferencia de don Fernando García Oldini sobre el Genio de Salzburgo; su título es: Introducción al Amor y al Conocimiento de Mozart. En ella analizará la vida del hombre y la del compositor, dando a conocer el carácter múltiple de su obra musical.

La conferencia será ilustrada con trozos de música que permitirán al auditorio comprender el basto campo que abarca la obra de Mozart.

Rusia y Polonia firmaron un acuerdo de ayu da mutua

El documento fué rubricado por Stalin y Sikorski en representación de sus respectivos Gobiernos. — Texto de la declaración conjunta. — Discurso del Primer Ministro polaco

KUIBYSHEV, 5. (U. P.) — Se anunció oficialmente que el señor Stalin y el general Sikorski firmaron ayer jueves una declaración de amistad y mutua ayuda entre la U. R. S. S. y Polonia, resultante de las conversaciones celebradas los días miércoles y jueves entre Stalin, Molotov, Sikorski y Kot.

El siguiente es el texto de la declaración ruso-polaca:

"El Gobierno de la Unión Soviética y el Gobierno de la República Polaca, animados de un espíritu amistoso y de un propósito de firma cooperación militar, declaran:

"Primero: el imperialismo hitlerista alemán es el peor enemigo de la humanidad, no siendo posible hacer con él la menor transacción. Ambos Gobiernos junto con el de Gran Bretaña y otros Estados, así como con la ayuda de Estados Unidos, están dispuestos a continuar la guerra hasta la completa victoria y la derrota final de los bandidos alemanes.

COMPLETA AYUDA MILITAR

"Segundo: de acuerdo con el acuerdo firmado el 13 de julio de 1941, ambos Gobiernos se prestarán, el uno al otro, mientras dure la guerra, una completa ayuda militar. Igualmente, las fuerzas de la República Polaca estacionadas en territorio soviético, proseguirán la guerra contra los foragidos alemanes, en pie de igualdad con las tropas soviéticas. Al llegar la paz, sus mútuas relaciones se basarán en la amistad nacida de la cooperación, y en el cumplimiento de las obligaciones a que ambos se han comprometido.

"Tercero: una vez que la guerra termine victoriosamente los criminales hitlerianos serán debidamente perseguidos y la obra de los Gobiernos aliados será el establecimiento de la paz y la justicia. Esto solamente puede lograrse por una nueva organización en las relaciones internacionales, basadas en la asociación de los Estados democráticos en estrecha unión. Esa organización será un factor decisivo y deberá respetar el Derecho Internacional, apoyado por las fuerzas armadas de todos los gobiernos aliados. Solamente en esas condiciones, Europa podrá restablecerse, derrotar a los inciviles alemanes, y garantizar que la catástrofe causada por los satélites de Hitler jamás se reeditara. — (Firmado): José Stalin, a Ladislaw Sikorski".

DISCURSO DE SIKORSKI

Con ocasión de la firma de dicho pacto, el general Sikorski pronunció un discurso por radio en que dijo: "La humanidad está pagando el precio de 20 años de ilusiones, pagando con sangre y devastación universal el desarme moral y material, pagando el hecho de que se haya permitido a Alemania armarse en gran escala, para atrapar por sorpresa a los pueblos democráticos con el poderío militar creado en secreto.

"Este es el más terrible de los conflictos de la historia, y al mismo tiempo una revolución universal, una lucha de vida o muerte entre la democracia y el totalitarismo.

"Emergerá un mundo nuevo y justo, un mundo victorioso de los pueblos libres, que colocará a la libertad sobre todo lo demás.

"En los dos últimos años Hitler ha ganado muchas batallas, ha devastado muchos países, ha esclavizado a muchos pueblos, ha demolido muchas ciudades y aldeas, ha asesinado, ha mutilado, ha hecho parecer de hambre y ha separado a millones de personas, y sin embargo hoy está mucho más léjos de la victoria que hace un año.

¿"No prometió al pueblo alemán terminar la guerra en 1940, o a lo más en 1941?

"En uno de sus últimos discursos se vió obligado a recurrir a la significativa fórmula de la terminación de la guerra en algún tiempo.

"La propaganda de Goebbels también ha perdido su carácter ofensivo y su acostumbrada insolencia cínica.

"Hablan en Alemania de la posibilidad de la derrota e intimidan al pueblo con las trágicas consecuencias de esta derrota.

"El temor de la responsabilidad por los crímenes cometidos debe convertirse en un estímulo para que Alemania luche más.

"Hace un año parecía que Hitler se aproximaba a la materialización del Nuevo Orden en Europa. Hoy este orden ha sido arrojado al polvo, mientras que los tiros disparados en días recientes en Nantes, Burdeos, Praga y Belgrado, y las bárbaras represalias tomadas en Grecia, Noruega, o en las tierras rusas, así como también las represalias tomadas en Polonia, en el curso de los dos últimos años, demuestran la verdadera naturaleza del orden nazi".

Fué abandonada la búsqueda del crucero "Sydney"

MELBURNE, 5 (U. P.).— Oficialmente se anunció que ha sido abandonada la búsqueda del crucero australiano "Sidney", que desapareciera a raíz del combate que sostuvo con el crucero auxiliar alemán "Kormorán", frente a las costas occidentales de Australia.

La suerte que corrió el "Sidney" después de combatir y hundir al "Kormorán" queda envuelta en el misterio. Lo único que se sabe por los relatos de los sobrevivientes del crucero auxiliar alemán, es que el crucero australiano fué perdido de vista, al parecer averiado por las andanadas de su rival alemán e incendiado.

¿Se efectuará reunión de Cancilleres americanos?

Han circulado rumores en tal sentido, sin que exista confirmación alguna en ninguna capital del continente

WASHINGTON, 5. — (U. P.). — Los diplomáticos latinoamericanos se muestran intrigados por los despachos según los cuales los cancilleres de las repúblicas americanas, quizá se reunirán en Lima o Buenos Aires, y los Presidentes de Argentina, Chile, Brasil y Perú en Buenos Aires.

Algunos diplomáticos señalan que la actual situación política chilena, hace imposible una reunión de esa naturaleza, y agregan que parece dudoso que exista ambiente para una asamblea de cancilleres, mientras subsista la actual tensión internacional.

Un portavoz del Departamento de Estado expresó que no se tenía informaciones acerca del rumor de que los Presidentes de Argentina, Brasil, Chile y Perú, se reunirían en la capital argentina.

Aquí hay poca predisposición en favor de la convocatoria de una asamblea de cancilleres de las repúblicas americanas, pues, según se expresa, no existen cuestiones de suficiente importancia, como para ser objeto de discusión.

Sin embargo, se señala que, si se produjeran acontecimientos del mismo calibre de los que causaron la convocatoria de la conferencia de La Habana, probablemente se convocaría una reunión consultiva de cancilleres, en Río de Janeiro. De cualquier manera, no se cree que tal reunión se produjera antes de las elecciones presidenciales chilenas y de la formación del nuevo gabinete en Chile.

NADA SE SABE EN BUENOS AIRES

BUENOS AIRES, 5. — (U. P.). — Conversó con el Canciller, doctor Ruiz Guiñazú, el Embajador de Chile, don Conrado Ríos Gallardo, quien se refirió a las versiones circulantes sobre una próxima reunión de conferencias de Jefes de Estado, en esta capital, y de Cancilleres en la ciudad de Lima; el representante chileno manifestó no saber nada sobre el asunto.

BUENOS AIRES, 5. — (U. P.). — Con respecto al anuncio de una posible reunión de cancilleres en Lima, y de Presidentes de algunos países americanos en Buenos Aires, en la Cancillería se informó que se carecía en absoluto de informaciones al respecto.

TAMPOCO EN BOGOTA

BOGOTA, 5. — (U. P.). — El vocero del Ministerio de Relaciones Exteriores, interrogado por la United Press sobre la posibilidad de la pronta reunión de una conferencia de cancilleres de los países de Centro y Sud América, como se ha anunciado, y que debía reunirse en Lima o Buenos Aires, declaró que el Gobierno de Colombia no ha recibido, hasta el momento, ninguna información sobre el particular.

Rehusó hacer declaraciones sobre la conveniencia o inconveniencia de la presunta reunión internacional, limitándose a manifestar que esperaba conocer más detalles.

ENTRADAS NUMERADAS

PARA EL

SENSACIONAL MATCH DEL DOMINGO

RIVER PLATE CON COLO COLO

EN VENTA: CASA OLIMPICA, ESTADO N.o 67

FONO 81642

BRITISH BROADCASTING CORPORATION

SABADO 6 DE DICIEMBRE, 1941
HORA CHILENA
25.38 metros — 11.82 megs.
18.30 Anuncios en castellano y portugués.
31.55 metros — 9.51 megs.
25.38 metros — 11.82 megs.
19.15 Sexteto Tudor-música ligera.
19.30 Charla por K. C. Wheare.
19.45 Noticias en castellano.
20.30 Cuarteto Griller.
21.00 Programa será anunciado.
21.15 Música de baile.
22.00 Noticias en castellano.
22.15 Charla por Cdte. Thomas Woodrooffe.
22.30 Hace un año.
22.33 Resumen del programa de mañana.
22.37 "El fin del día" y anuncios.
22.45 Fin de la transmisión.

Se puede escuchar el programa irradiado a Norte América, desde las 18.20 a 0.45, hora chilena, en las ondas de 31.32 y 25.53 metros

Además, se transmiten noticias en castellano a las 12 horas, por la onda de 13 92 metros.

EL PROCESO DE TRIESTE CONTRA ORGANIZACION DE TERRORISTAS

ROMA, 5 (U. P.).— El juicio que se prosigue en Trieste contra la banda de terroristas fué reabierto esta mañana a las 9, siendo leído por el presidente señor Tringali Casanuova, el extenso sumario redactado por la acusación sobre las actividades en Italia de los quinta columnas yugoeslavos.

Se ha sabido que unos documentos hallados por el informador militar alemán del Ministerio de la Guerra de Belgrado serán incluidos en el sumario para servir de prueba contra varios de los acusados.

En uno de estos documentos, leído por el presidente del tribunal, se indica que 2.500 yugoeslavos de nacionalidad italiana se ofrecieron para servir al ejército de Yugoeslavia, en caso de guerra entre este país e Italia.

El número de estos voluntarios fué en aumento antes de estallar las hostilidades italo-yugoeslavas y éstos fueron adiestrados por peritos militares para destruir las centrales eléctricas, puentes, túneles y obras militares de los italianos.

Esta quinta columna había sido constituída en las poblaciones italianas de Trieste, Goriza, Aidussina, Tolmino, Plezzo, Postumia, Idria, Villa del Nevoso, Pinguente y Pisino.

El documento dice que en poder de los acusados fueron encontradas enormes cantidades de armas, municiones y explosivos.

Hoy se hicieron varios careos entre las personas acusadas, siendo detenidamente interrogados el periodista Giuseppe Tomassi, Ferdinando Rudin, de oficio carpintero, y Albino Dulz, mecánico dental. La audiencia proseguirá mañana.

El Pdte. Baldomir hablará hoy al pueblo uruguayo

MONTEVIDEO, 5 (U. P.).— Reina gran expectación con motivo del discurso que pronunciará mañana el Presidente de la República, General Alfredo Baldomir en el Estadio Centenario, situado en el parque José Battle y Ordoñez, y que puede congregar holgadamente a 80.000 personas.

La conferencia será difundida en cadena por 20 radioestaciones de la capital y un número similar de difusoras del interior de la República.

El señor Baldomir hablará sobre la forma constitucional de la ayuda a las democracias en la guerra y la necesidad de una cooperación amplia de las distintas fuerzas políticas nacionales en torno a los problemas de fundamental importancia para el país.

Se estima que fijará la posición internacional del Uruguay y sus distintas fases, como ser, el cumplimiento de los compromisos de ayuda mutua entre los países de América, contraídos en la última Conferencia Panamericana, la adquisición de armamentos en Estados Unidos, asunto que se encuentra pendiente en el Senado, como también la adopción de medidas efectivas para el establecimiento de tal ayuda, y, posiblemente, un análisis detenido de otros detalles que incumben al país sobre el mismo asunto.

Se referirá, además, a los problemas políticos internos y a la reforma de la Constitución de 1934, que ha venido patrocinando el Presidente desde su advenimiento al poder.

AVISOS CLASIFICADOS

REMATE JUDICIAL.— CAJA NAcional de Ahorros.— El 12 de enero próximo a las 15 horas, ante el Quinto Juzgado Civil, Mayor Cuantía, Santiago, se rematará fundo "San Luis" ubicado Subdelegación Liñeco, Nacimiento, Provincia Bío Bío, que individualízase por inscripciones dominio Fs. 55 vueltas N.o 147 año 1914, Fs. 2 N.o 5 año 1924 y Fs. 97 N.o 100 año 1930 del Conservador de Nacimiento. Mínimum: $ 290.000. Boleta $ 29.000. Bases y antecedentes en Secretaría Quinto Juzgado, juicio Caja Nacional de Ahorros con Luis Feliú y en la Sección Judicial de la Caja, abogado señor Ernesto Letelier.— El secretario. (Dic. 9

REMATE JUDICIAL.— El 11 de diciembre en curso, a las diez horas, se rematará ante el Quinto Juzgado Civil, el crédito, acciones y derechos por $ 19.500 e intereses, que cobra don Francisco Arturo Cleveland a doña Adela Aven daño ante el Primer Juzgado Civil. Juicio N.o 80322. Mínimo: $ 11.908. Contado. Bases y antecedentes en autos Silva Josefina con Cleveland Arturo. El Secretario. 10 Dic

POSESION EFECTIVA, QUINTO Juzgado, en 27 noviembre 1941, concedió con beneficio inventario conforme artículos 40 a 44 ley 5427, posesión efectiva herencia intestada, Hans Jensen Doolan a su madre Sara Doolan viuda de Jensen, sin perjuicio derechos cónyuge Graciela Vera Molina. D—6

NOTIFICACION.— 2.o JUZGADO Civil, antecedentes 89669, Teresa Manríquez demanda nulidad matrimonio Carlos Aravena Guzmán, sastre, Recabarren 925, causa incompetencia Oficial Registro Civil Circunscripción 2, Santiago, que casólos, porque partes tenían domicilio y residencia Valparaíso. Primer otrosí, solicitóse tuvieran se hijos por legítimos; segundo tener presente privilegio pobreza; tercero, cuarto, notificación avisos extractados; quinto, apercibiérase demandado hacérsele todas notificaciones estado, caso no fijar domicilio urbano dentro emplazamiento.— Proveyóse: Santiago, 29 noviembre 1941.—Principal y otrosí, traslado; segundo, téngase presente; tercero, cuarto, como se pide, haciéndose publicaciones NACION, "Imparcial" y Diario Oficial; quinto, como solicítase.—Alzérreca.—Letelier.— El secretario D—9

NOTIFICACION.—SEGUNDO JUZgado Civil, antecedentes 89670, Teresa Muñoz demanda nulidad matrimonio Telmo Aguilar Andrade, comerciante, Santa María 205, causa incompetencia Oficial Civil Circunscripción 1, Santiago, que celebró matrimonio, porque partes tenían domicilio y residencia legales Llay-Llay; otrosí, solicitóse tuviéranse hijos por legítimos.—Proveyóse: Santiago, noviembre 24 1941.—Principal y otrosí, traslado —Alzérreca.—Letelier Solicítóse notificación avisos extractados apercibiéndose demandado hacérsele todas notificaciones estado, caso no fijar domicilio urbano dentro emplazamiento —Proveyóse: Santiago, 26 noviembre 1941—A todo como se pide, publicándose avisos "Imparcial", NACION, Diario Oficial.—Alzérreca.—Letelier.— El secretario. D—9

PRIMER JUZGADO CIVIL—VEINtiuno noviembre, concedió posesión efectiva herencia intestada de don Guillermo Boetter Becker, a su hermana, doña Augusta Agnes Boettger de Ilse. Tramítase conformidad artículos 40-44, Ley 5427 D—6

REMATE JUDICIAL. — EL 10 [illegible] horas, segundo Juzgado Mayor Cuantía se remata quinta frutal, 1.000 m2, ca-

...sita, calle Molina Lavín 212, Quinta Normal. Mínimun $ 13,300, boleta $ 1,500. Mitad contado, saldo seis meses. Bases, antecedentes, juicio "Murúa Fuentes".— Secretario. D—6

EL 12 DE DICIEMBRE PROXIMO 10 horas, practicaré en secretaría 1.er Juzgado Civil, inventario solemne bienes de la herencia yacente de Blanca Alarcón Rojas. Puelma, Secretario. Dic 4

NOTIFICACION. — ANTE PRImer Juzgado Civil Mayor Cuantía de Santiago, comparece don Jorge Díaz Carrasco comerciante, Riquelme 37, demandando a su mujer, doña M. Irene Céspedes Rubio, sin profesión, cuyo domicilio y residencia ignora, en juicio nulidad matrimonio.

Funda acción en que contrayentes no tenían domicilio ni residencia dentro Circunscripción Registro Civil de Doñihue. Peticionario vivía en Rancagua, Independencia 750, y demandada vivía en Coltauco.

De acuerdo Ley pide declaración nulidad de matrimonio celebrado entre las partes 1.o de Enero 1929 ante Oficial Civil de Doñihue.

1.er. Otrosí, pide notificación por avisos; Segundo, solicita fijación domicilio demandada dentro Radio Urbano Tribunal; bajo apercibimiento de hacérsele todas las notificaciones por el estado; Tercero, designa abogado patrocinante y confiere poder.

Juzgado proveyó: Santiago, veintinueve de Octubre de Mil novecientos cuarenta y uno. A lo principal, traslado de la demanda; al primer otrosí, previamente para proveer, practíquense averiguaciones en Correos y Telégrafos y Sección de Investigaciones, acerca del domicilio del demandado; al segundo como se pide dentro del término de emplazamiento; al tercero, téngase presente el patrocinio y venga en forma el poder. Papel de $ 6. N.o 87872. — O. Acevedo V.— Puelma, Sec.

Hechas las averiguaciones, Juzgado resolvió: Santiago, cuatro de Noviembre de mil novecientos cuarenta y uno. — Con el mérito de la diligencia que precede, ha lugar a lo solicitado en el primer otrosí, del escrito de demanda, debiendo hacerse los avisos por tres veces en cada uno de los diarios "El Imparcial" y "La Nación", sin perjuicio de la correspondiente en "El Diario Oficial". — O. Acevedo V. — Puelma Sec.

Notifico todo lo anterior a doña María Irene Céspedes Rubio.— Arturo Puelma, Secretario. Dic 10

BOMBAS

CUERPO DE BOMBEROS DE Santiago "Constancia y Displina".—Cito a las Compañías a elección de oficiales generales, para el día 8 del presente, a las 15 horas.— El secretario general.

CUERPO DE BOMBEROS DE Santiago "Constancia y Displina".—Cito al Cuerpo a la romería que en memoria del voluntario de la 5.a Compañía, don Ismael Valdés Vergara, se efectuará el domingo 7 del presente, a las 10 horas. Punto de reunión: Plaza de Armas. Uniforme de parada.—El secretario general.

Cía. DE BOMBEROS DE PROVIdencia.— De orden del director, cito a la Compañía a sesión para el día 8 del actual, a las 19.30 horas. Punto de reunión: el Cuartel. Tabla: Elección de oficiales para el año 1942.—El secretario.

SEGUNDA COMPAÑIA DE BOMberos "Esmeralda". — Sesión el lunes 8, a las 15 horas. Elección de Oficiales Generales y de compañía, [illegible] para 1942. Solicitudes de incorporación. — El Secretario. Dic. 8

...ciembre, a las 15 horas. Elecciones de Oficiales Generales y de la compañía para el año 1942. Admisión de voluntarios y otros asuntos. — El Secretario. Dic 8

4EME COMPAGNIE DE POMPIERS. Réunion Extraordinaire de Compagnie Lundi 8 courant à 15 heures. Elections d'après l'Art. 73 du Règlement.—Le Secrétaire. Dic. 8

QUINTA COMPAÑIA DE BOMberos "Bomba Arturo Prat". — Cito a la compañía a reunión ordinaria para el lunes 8 de di-

OCTAVA COMPAÑIA DE BOMberos "La Unión es fuerza". — Cito a la compañía a reunión ordinaria para el lunes 8 del presente, a las 15 horas, en el cuartel. Tabla: Elección de Oficiales para el año 1942, admisión de voluntarios, etc. — El Secretario.

12.a COMPAÑIA DE BOMBEROS "Unión Excelsior". — De orden superior cito a la compañía a sesión para el lunes 8 del presente, a las 15 horas con el objeto de proceder a la elección de oficiales generales y de la compañía y demás a que hubiere lugar. — El ecretario. Dic. 8

MEMORANDUM DE "LA NACION"

DICIEMBRE
6
SABADO

SANTOS DE HOY: NICOLAS, EMILIANA y LEONCIA.
SANTOS DE MAÑANA: AMBROSIO.

BOLETIN METEOROLOGICO

INFORMACIONES DE SANTIAGO

TEMPERATURAS DEL AIRE (día 5) — Mínima: 14.0° C. a las 5 horas 50 minutos.
Máxima: 30.9° C. a las 15 hs. 50 minutos.
HUMEDAD RELATIVA DEL AIRE: (día 5).— Máxima: 89% a las 6 horas 40 minutos.
Mínima: 25% a las 17 horas.
SOL: Sale a las 5 horas 25 minutos. Puesta a las 19 horas 43 minutos.
LUNA: Sale a las 21 horas 54 minutos Puesta a las 8 horas 38 minutos del día 7.
FASE: Cuarto menguante el día 11 del presente.

BOLETIN DEL TIEMPO
(Redactado a las 20 horas del jueves 5 de diciembre de 1941)

Ha seguido el buen tiempo con temperaturas altas en la mayor parte del territorio.
En el extremo sur persisten las alteraciones atmosféricas.

PRONOSTICO
(Para el sábado 6 de diciembre)

Continuarán las alteraciones atmosféricas en el extremo sur y el buen tiempo en el resto del país.
ARICA a COQUIMBO.—Bueno. Nublados locales. Vientos del Oeste y Suroeste.
ACONCAGUA a MAULE. — Bueno. Nublados parciales. Vientos del Sur y Suroeste
CORDILLERA (Central). — Bueno. Algo nuboso.
ÑUBLE a CHILOE.— Bueno con nublados parciales y vientos del Sur y Suroeste. Variable en Chiloé.
GUAFO a EVANGELISTAS. —Lluvias y chubascos fuertes del Norte y Noroeste.
BOLETIN DE INFORMES DEL OBSERVATORIO DEL SALTO
SITUACION GENERAL. — Continúa el buen tiempo general en el país, desarrollándose una intensa ola de calor. La temperatura ha llegado a 31.o a la sombra y a 58.o sobre la Tierra a pleno Sol. Intensos focos de actividad solar pasan frente a la Tierra.
EL TIEMPO EN LAS RUTAS AEREAS.— Ruta a Arica: Nublados matinales, aclarando en Ovalle, Serena, Taltal, Iquique y Arica. Resto bueno. Vientos atmosféricos durante la tarde Avión Lockheed 3 de la Línea Aérea Nacional, salió de Arica a las 8 horas para llegar a Cerrillos a las 16.30 horas; avión Lan 1, salió de Cerrillos a las 8.30 horas para llegar a Iquique a las 17.15 horas; avión Lockheed 4, salió de Serena a las 10 horas para llegar a Cerrillos a las 11.50 horas.
RUTA A CONCEPCION. — Buenas condiciones atmosféricas para el tráfico aéreo en toda la ruta. Vientos del Sur y Suroeste moderados en superficie.
INFORMES PARA LA NAVEGACION MARITIMA.— Buenas condiciones para la navegación marítima en el litoral Norte, Central y Sur, variable con mar gruesa en el litoral extremo Sur. Vapor "Puyehue" de los FF. CC navegando entre Puerto Montt y Lota.
INFORMES PARA LA AGRICULTURA.— Continuará buen tiempo general desarrollándose una intensa ola de calor. El deshielo se propagará a la alta Cordillera. La crece estival de los ríos llegará a su fase máxima antes de Pascua.

TURNO DE BOTICAS

Del 6 al 13 del presente, estarán de turno las siguientes farmacias:

Cruz de Oro, J. Barías, San Pablo 1508; García Reyes, Gálvez y Cía., San Pablo 2496; San Sebastián, A. Ortega, Matucana-Mapocho; Sanax, F. Salinas, Mapocho 4199; Araya, J. Araya, Carrascal 4670; Unión, E. Martí, O'Higgins 3998; Barquín, L. Barquín, Brasil-Huérfanos; Francia, A. Goyeneche, Moneda 931; Cañón, J. Testard, Bandera 719; San Lázaro, Célis y Cía., Vergara 397; Andrade, H. Andrade, O'Higgins 2902; Jofré, A. Jofré, Diez de Julio 199; González, V. González, Carmen 1439; Santiago, M. Villar, A. Prat 901; La República, S. Martí, San Diego 1796; Veas, J. Veas, San Ignacio 702; Kanter, R. Kanter, G. Avenida 2499; San Luis, A. Saavedra, B. Encalada 2199; San Miguel, B. de Canefrú, Santa Rosa-San Miguel; Friedman, S. Friedman, Santa Rosa 1896; Central, L. Inostroza, G. Avenida 6321; Andes, P. Villalón, G. Avenida 9065; Cruz Blanca, P. Vuskovic, Avda. Ossa 13; Maruri, A. Maruri, Avda. D. Santa María 1975; Urgencia, L. Garcés, Avda. Irarrázaval 2702; Macul, A. Lagos, Avda. Las Acacias 3097; Prado, Suc. J. v. de Vergara, Independencia 2598; Maipo, Thumala y Cía., Recoleta 2151; La Providencia, R. Saavedra, Providencia 1240; Zeiss, O. Zeiss, Apoquindo 24; Chile, B. Berríos, Independencia 1798; O'Higgins, P. Ruiz, F. Vivaceta 1299; La Paz, H. Sánchez, La Paz 401; Palma, Lillo y Cía., Pío Nono 101; Prusia, M. Wuth, J. M. Infante 1517.

TELEGRAMAS SOBRANTES

En el Telégrafo del Estado hay los siguientes:
Ilapel, Monseñor Juan Subercaseaux; Melipilla, Laura de Letelier; Chañaral, Abraham Vargas; Antofagasta, Alejandro Arce; Río Negro, Agustín Cabezas; Huaquen, Zoila Herrera; Antofagasta, Andrés Jerez; Talcahuano, Filomena Martínez; Est. Concepción, Hilda Jara; Talca, Guillermo Dalbuquerque; Coquimbo, Talía Argandoña; Bellavista, Fernando Hurtado; Temuco, Lino Henríquez; Ilapel, José Meneses; Coronel, Juan Jaques; Moneda Teodoro Jara; Lima, Ruth Kleiber; Serena, Clotilde de Gimeno; Chillán, Secchi y Berlendis; Castro, Darío Muñoz; Antofagasta, Doriza Rodríguez; Calera, José Gallardo; Tomé Pedro Merino; Collipulli, Ana Campos; Pto. Montt, Augusto Schweinitz; Nancagua, Gabriel Infante; Chuquicamata, Caleiz; Antofagasta, Jainer; La Unión, Compras; Vapor "Imperial", Honeyman; Chillán, Sócatres; — Avisos de giros: Chillán, Fernando Cortés J.; Antofagasta, Manuel González Canessa; P Arenas, Sergio Gajardo Cortés; Antofagasta, Manuel González Canessa; Andacollo, Ester Moya; Osorno, Caja de Crédito Popular; Punitaqui, Teresa Toro de Argandoña; Tocopilla, Geraldina González; San Javier, Ide López Sánchez; Concepción, Luisa Muñoz; Taltal, Carmela Díaz; Natales, Clotilde de Córdova; Natales, Astorquiza; Osorno, Polmer; Suc. I. Mendoza, Sypkens; Lota, López; Coquimbo, Jefe Sección Cobranzas; Talcahuano, Morandé; Iquique, Bruce.

BIBLIOTECAS Y MUSEOS

BIBLIOTECA NACIONAL. — Avenida O'Higgins entre MacIver y Miraflores. Funciona, desde 9.30 a 12.30 horas y de 14.30 a 20.30 horas.
SOCIEDAD DE FOMENTO FABRIL. — Biblioteca Industrial — Moneda 159, diariamente de 9.30 a 12 y de 14.30 a 18.30 horas, menos los sábados e nla tarde y festivos.
SOCIEDAD NACIONAL DE MINERIA. — Abierta al público de 9 a 12.30 y de 14.30 a 20.30 horas, en Moneda 759.
MUSEO DE HISTORIA NATURAL. — Quinta Normal de Agricultura, abierto todos los días de 9.30 a 12 horas y de 14.30 a 18 horas.
NACIONAL DE BELLAS ARTES. — Palacio de Bellas Artes. Parque Forestal, abierto todos los días de 9.30 a 12 horas y de 14.30 a 17 horas.
HISTORICO NACIONAL. — Moneda 620, abierto todos los días a las 18 horas. Las Secciones de Historia Civil y Militar han sido instaladas en Miraflores 50.

DEFUNCIONES

Adriana del C. Sánchez Núñez, 2 años; Carlos Aranguiz Moreno, 23; Dominga Parraguez Godoy, 40; Clementina González Poblete; Guillermina Fernández Erices, 51; Isabel Ríos Anguita, 52; Teresa T. Garrido Reyes, 1; Fernando A. Barrientos Fuentes, 1; Vicente Cardenal Araya, 60; Rosa Mella Flores, 8; Jorge Arenas Hernández, 1; Eliana Troncoso Pinochet, 21; Zenón Garay Acevedo, 61; Carlos Cortés Cisternas, 33; Clorindo Canales Moreno, 37; Eduardo Valenzuela Gómez; Otto Lübbert Timmermann, 46; Aurora Pizarro Bustamante, 37; Margarita Novoa Muñoz, 25; Manuel Guzmán Díaz, 1; Felipe Balmaceda Piñones, 25; Carmen Pérez Astudillo, 44; Rafael Vegas Alvarado, 55; Lucía Soto Urbina, 75; Humberto Neira Mellado, 39; Elvira Díaz Reyes, 38; Carmen Ferreira Cortés, 44; Salvadora Campos Arce; María Luisa Etcheverry Iribarren; Emma Fontecilla Fuenzalida; Oscar Antonio Espinoza; Nelly de las Mercedes Ponce Silva; y 17 menores de un año.

LLAMADOS DE URGENCIA

Asistencia Pública, San Francisco 80, teléfono 69191; Posta N.o 2 de la Asistencia Pública, Maule esquina de Chiloé teléfono 85408; Posta N.o 3 de la Asistencia, Chacabuco esquina de Compañía, teléfono N.o 83838; Asistencia Pública Ñuñoa, Villagra esquina de Irarrázaval N.o 1017, teléfono N.o 61548; Asistencia Pública de Providencia, Manuel Montt N.o 803, teléfono 29953; Prefectura de Carabineros, Moneda esquina de Morandé, teléfono 60151; Bombas 61171.

De composición científica la Fosfatina Faliéres, rica en vitaminas, encierra harinas y féculas diversas, escogida y parcialmente dirigida bajo la influencia de tratamientos especiales.

Es el alimento ideal de los niños después del destete, de los ancianos y de los convalecientes a causa de la facilidad de su digestión y de sus propiedades fortificantes.

El uso de la Fosfatina Faliéres es económico. El tarro grande permite preparar 50 platos. de manera que el costo de cada uno sale sólo a 20 centavos.

VENDESE

Por no acuerdo de Sociedad acreditadísimo negocio de Hotel, Bar y Restaurant, en el mejor barrio de VALPARAISO

TRATAR: 12 de Febrero N.o 308

PARA PUERTAS Y VENTANAS "FENIX"

El establecimiento que, desde hace 20 años, produce el mejor trabajo del país.

TENEMOS EXISTENCIAS "STANDARD" — TODOS LOS TAMAÑOS

ENVIAMOS A TODO CHILE CONTRA REEMBOLSO

SOCIEDAD MADERERA FENIX LTDA.

SAN ANTONIO 816 — CASILLA 9673 — TELEFONO [illegible]

Contra la Tos o cualquiera afección a las vías respiratorias use las Pastillas BRONCOSAN GEKA

Bases: Pot. sulfo. Am. benzo. Codeína. Ext. ocopita. Mentol. [illegible]

NO DECRECE LA TENSION EN EL LEJANO ORIENTE

Existen planes en Tokio para la celebración de una conferencia germano-japonesa. — Thailand e Indias Holandesas se aprestan febrilmente para la defensa

SHANGHAI, 5. — (U. P.) Mientras las naciones interesadas esperan una definición de las conversaciones entre Estados Unidos y Japón, puede decirse que si hoy la situación no mejoró en el Extremo Oriente, tampoco empeoró en forma visible.

En los círculos informados locales predomina un espíritu de moderado optimismo, y se supone que aún puede hallarse una fórmula que garantice la paz entre Japón y las naciones occidentales. Circulan insistentes rumores de que Japón buscaría una paz con China, a fin de poner término de una vez por todas a la costosa guerra económica que libran contra él Estados Unidos, Gran Bretaña y las Indias Orientales Holandesas.

CONFERENCIA GERMANO-JAPONESA

Es evidente que existen planes para la celebración de una conferencia diplomática germano-japonesa en Shanghai, donde llegó hoy el Cónsul General alemán en Tientsin, capitán Fritz Wiedemann, juntamente con otros funcionarios diplomáticos.

Por otra parte, el coronel Akiyama declaró: "El ejército japonés es ahora tan poderoso que puede emprender una campaña en cualquiera dirección, sin retirar tropas del frente chino".

Dijo que, por falta de artillería y tanques, China nunca podrá iniciar una ofensiva, ni aún en el caso de una guerra de Estados Unidos, Gran Bretaña y las Indias Orientales Holandesas contra Japón.

"Creo", agregó, "que las unidades mecanizadas anglo-norteamericanas no podrían operar en China, aun cuando pudieran desembarcar, y si desembarcaran no podrían obligar a Japón a retirarse".

¿EVACUACION BRITANICA DE THAILAND?

El corresponsal de la agencia Domei en Bangkok informó que ayer la Legación británica en dicha ciudad aconsejó a todos los súbditos británicos, inclusive a los hindúes, que abandonaran Thailandia inmediatamente.

La radioemisora oficial de Bangkok, súbitamente y sin dar explicaciones, suspendió sus advertencias sobre la inminencia de la guerra y la necesidad de ponerse en guardia contra las actividades de la "quinta columna". Inició, en cambio, conversaciones nocturnas en las que instruye al pueblo acerca de sus obligaciones en el actual período crítico y la necesidad de que la nación se baste a sí misma. También resta importancia a la acumulación de tropas japonesas en la Indochina, y previene al pueblo contra los extranjeros que residen en el país.

THAILAND PREPARA SU DEFENSA

Las autoridades, sin embargo, continúan silenciosamente los preparativos de defensa. Han sido reforzadas las guardias militares en los puntos estratégicos de toda la ciudad, especialmente en los caminos que conducen a los aeropuertos y establecimientos militares. Además, están por terminar los planes encaminados a facilitar la evacuación de las mujeres y niños de Bangkok en caso de hostilidades.

Con todo, la tensión es evidente en el seno de las colonias extranjeras, a consecuencia de la "insinuación" que los representantes norteamericanos y británicos han hecho a sus connacionales para que abandonen Thailandia, en vista de la gravedad de la situación en el Extremo Oriente.

PREPARATIVOS HOLANDESES

La agencia noticiosa oficial holandesa ha comunicado que en Batavia se hacen preparativos de última hora para hacer frente a cualquier acontecimiento. Una reserva policial de 1.000 hombres, inclusive unidades motorizadas y ciclistas fué incorporada a la fuerza general de policía para que preste ayuda en caso de crisis. El Departamento de Marina de Batavia anunció que la flota está en completo pie de guerra, y que no será necesario efectuar nuevos reclutamientos, porque permanecerá bajo banderas un importante núcleo de conscriptos y reservistas navales. Expresó, asimismo, que la flota patrulla sin interrupción las aguas de las Indias Orientales, protegiendo a la navegación mercante.

Entretanto, se acentúan la calma y la normalidad en la capital, al desaparecer el ruido de los aeroplanos militares que anteriormente maniobraban sobre Batavia.

LA NOTA DE CORDELL HULL

TOKIO, 5.— (U. P.) La situación de las relaciones entre el Japón y Estados Unidos sigue sin variantes después de haber entregado los enviados japoneses en Washington la respuesta de Tokio a la pregunta formulada por el Presidente Roosevelt acerca de las intenciones japonesas en Asia Meridional y otras regiones de Oriente.

La atención se fija sobre la actitud del Imperio hacia la nota del Secretario del Departamento de Estado norteamericano, Cordell Hull, y se cree que tendrá gran influencia sobre las futuras negociaciones que pueden realizarse entre ambos países.

El vocero de la Junta de Informaciones, Tomokazu Hori, negó que fuera exacta la declaración de Hull "que parece afirmar que estamos siguiendo una política de fuerza y de conquista, tendiente al establecimiento de un despotismo militar". Dijo Hori que el Japón y Estados Unidos continuaran negociando dentro de "un espíritu de sinceridad y de orden, con el fin de llegar a una fórmula común" para el establecimiento de la paz en el Pacífico. Declinó revelar el monto de las tropas japonesas en Indochina, pero dijo que no excedía de las limitaciones impuestas en el tratado franco-nipón.

HABRA RESPUESTA A HULL

Declaró, a continuación, que la declaración de Hull de que no han progresado las negociaciones "no es necesariamente" correcta, ya que han sido aclarados varios puntos por ambos bandos, aunque existen muchas divergencias. Dijo que no se había contestado la nota de Hull, pero que será contestada, y agregó que los japoneses estaban "asombrados" por la falta de comprensión norteamericana de la política nipona en el Extremo Oriente, expresada por las declaraciones de Hull a la prensa.

Declinó Hori decir cuándo podría verse con claridad si las negociaciones terminarían satisfactoriametne o fracasarían, agregando: "No creo que Estados Unidos esté prolongando deliberadamente las conversaciones con el objeto de ganar tiempo. Sigo creyendo que ambas partes son sinceras en su deseo de hallar alguna fórmula que permita llegar a una situación pacífica en el Extremo Oriente. Si no existe esa sinceridad en cualquiera de las partes, no tiene objeto continuar las negociaciones".

Al referirse a la situación de China, que es el principal obstáculo en las negociaciones con Estados Unidos, dijo Hori que el Japón seguirá la política expuesta por Konoye, y afirmó que el Japón no tiene ambiciones territoriales ni quiere una indemnización.

ATAQUE EN LA PRENSA NIPONA

La prensa ha continuado atacando la "exposición asombrosamente falsa" de Hull. El órgano ultranacionalista "Kokumin" afirma que "La paciencia del Japón está a punto de agotarse".

El "Chugai", habitualmente moderado, que hasta ahora ha estado afirmando que no existen motivos para que Estados Unidos y Japón vayan a la guerra, dice que "la tan inexacta afirmación de Hull ha sido formulada con el objeto de hacer fracasar las negociaciones de Washington".

El "Nichi Nichi", que al parecer da como sentado el fracaso de dichas negociaciones dice que Estados Unidos ambicionan la hegemonía en el Asia mientras que el Japón aspira a la paz, siendo por tanto "natural que sean contrarios básicos". Dice también el "Nichi Nichi" que Gran Bretaña está buscando "la oportunidad de invadir a Thailandia, lo mismo que invadió al Iraq y al Irán", y agrega que si el Japón considerara a Thailandia fuera de la esfera de co-prosperidad, esto sólo bastaría para hacer peligrar la paz.

TOKIO RESPONDIO A LA NOTA DE ROOSEVELT

NUEVOS ACTOS DE TERROR EN PARIS

Tres atentados fueron perpetrados contra soldados alemanes sin que pudieran ser detenidos sus autores

VICHY, 5. — (U. P.) — En el curso de las últimas 24 horas hubo en París otros tres atentados terroristas, uno de ellos contra un mayor alemán que iba a bordo de una embarcación que navegaba por el Sena, y a quien se le hicieron varios disparos desde la orilla izquierda.

Cerca de la Porte d'Issy se hizo fuego contra unos alemanes, pero ninguno de ellos resultó herido. En el bulevar Blanqui, situado en el distrito XIV.o, estalló una bomba.

Las autoridades alemanas han anunciado que el capitán de sanidad Kirchere, agredido a última hora de la noche del martes, se halla en estado grave, pero que aún hay esperanza de que salve.

El capitán Kircher prestaba servicios facultativos en el Hospital Lariboisere, situado detrás de la estación del Norte, donde están hospitalizados los heridos alemanes.

Aquella noche el capitán transitaba por el bulevar Magenta completamente a obscuras, a causa de las precauciones contra los ataques aéreos, cuando tres jóvenes aparecieron frente a él revólver en mano. Los agresores dispararon simultáneamente y el capitán cayó herido de 3 balazos.

Operado urgentemente en el Hospital Lariboisere, pudo serle extraída una de las balas.

Los agresores del capitán Kircher fueron perseguidos por unos soldados franceses que se hallaban próximos al lugar del suceso, pero abandonaron la caza cuando los terroristas les dirigieron varios disparos.

LA EXPLOSION EN FABRICA DE EXPLOSIVOS

Por otra parte, la policía de Nimes está investigando las causas de la grave explosión e incendio que destruyeron la fábrica Reille de dicha localidad, donde se fabricaban mechas y detonadores para explosivos. Dos obreros perecieron carbonizados y otros 8 sufrieron graves quemaduras.

En vista de la nueva ola de atentados terroristas contra los alemanes, el prefecto de policía de París, almirante Bard, dirigió un llamamiento a la población de la capital, pidiéndole su cooperación para descubrir a los criminales. El llamamiento dice así: "Durante los últimos días han sido cometidos varios atentados contra las tropas de ocupación.

"Con su conducta y deseo de perjudicar a Francia, los autores de estos crímenes no obran como franceses. El mariscal Petain lo ha dicho ya. Estos actos han sido ejecutados siempre de un modo cobarde, en la obscuridad de la noche y por la espalda".

Cordell Hull y Saburu Kurusu, sobre quienes ha pesado la ruda tarea de las negociaciones norteamericano-japonesas

En su nota, el Gobierno nipón se limita a asegurar que las tropas japonesas en Indochina no exceden a las fijadas en el acuerdo con Vichy

WASHINGTON, 5.— (U. P.). — El enviado especial japonés Sabuso Kurusu, y el Embajador almirante Nomura, entregaron hoy al Secretario de Estado, Cordell Hull, la respuesta del Gobierno de Tokio a las preguntas formuladas por el Presidente Roosevelt sobre el significado y los propósitos de las concentraciones de tropas niponas en la Indochina Francesa, en exceso al número acordado con el Gobierno francés. Los representantes diplomáticos japoneses no entregaron juntamente con esta nota, sin embargo, la respuesta al memorándum de Hull

LAS FUERZAS NIPONAS EN INDOCHINA

Según el texto de nota dada a conocer por la Casa Blanca, el Gobierno del Japón se limita a refutar que las noticias relativas al número de tropas enviadas a la Indochina francesa, que han circulado en el exterior, son exageradas. Dice, además, que el Japón no ha mandado a la colonia francesa un número de soldados que exceda a lo convenido con el Gobierno de Vichy, y finalmente, que el movimiento de las tropas japonesas en dicho territorio únicamente constituye una medida de precaución contra las concentraciones de tropas chinas en la provincia de Yunnan.

Cordell Hull y Roosevelt almorzaron juntos después de recibir la nota y conferenciaron durante una hora

NOMURA Y KURUSU CON CORDELL HULL

Nomura y Kurusu estuvieron en el despacho de Cordell Hull, con quienes estuvieron 25 minutos. Al salir de su entrevista con el Secretario de Estado, ambos diplomáticos se rehusaron informar a los periodistas sobre el contenido de la nota de respuesta.

Kurusu manifestó a los periodistas que confiaba en que continuarían las conversaciones exploratorias, pero expresó que la Embajada japonesa no había recibido todavía ninguna respuesta concerniente al memorándum entregado el 26 de noviembre y que contenía la declaración fundamental de las bases y principios norteamericanos. Nomura agregó que posiblemente transcurrirían varios días antes de que Tokio termine el estudio de la declaración de Hull, y agregó que para ello se funda más en los despachos periodísticos que en mensajes oficiales. A este respecto expresó: "Nos enteramos de muchas cosas por los despachos de Tokio a vuestros periódicos que por nuestros propios mensajes".

LA INFILTRACION JAPONESA EN INDOCHINA

Según las informaciones que obran en poder de Wáshington, la infiltración japonesa en la Indochina comenzó inmediatamente después de la caída de Francia, en 1940. Primero obtuvo autorización para destacar allí interventores con la misión de impedir que se transporten abastecimientos a la China por el ferrocarril francés que cruza la Indochina. Posteriormente el Japón presentó sucesivas demandas que dieron por resultado que el Gobierno de Vichy concediera 3 bases aéreas y permiso para mantener allí una guarnición de 6.000 soldados.

Los japoneses reforzaron esas tropas y luego las retiraron. De ahí que resulte difícil para los funcionarios gubernamentales de ésta asegurar en un momento dado cuántas tropas hay allí.

BLOQUEO NAVAL ANGLO-NORTEAMERICANO

El fracaso de las actuales negociaciones podría ser la señal de partida para que se haga efectivo el bloqueo naval británico-norteamericano en el Pacífico, el cual, según se informa, ya ha sido preparado. Se presume también que se ampliará el sistema de convoyes en el Pacífico en el caso de que la situación nipona-norteamericana continúe empeorando. No parece probable que Estados Unidos se dé por satisfecho con las seguridades que pueda dar Japón, a menos que ellas vayan acompañadas por una demostración real de buena fe, cuál sería el retiro de tropas de Indochina.

Andrew May, presidente de la Comisión de Asuntos Militares de la Cámara de Representantes, manifestó que si él fuera Secretario de Estado, le diría a Japón: "Acepte nuestras condiciones o aténgase a las consecuencias".

Al preguntarle si por "consecuencias" quería expresar "declaración de guerra", respondió: "Sí, a menos que no nos preocupemos de declarar la guerra y lancemos a nuestra Armada a descargar formidables andanadas contra Tokio".

TEXTO DE LA NOTA NIPONA

El texto de la nota japonesa es el siguiente:

"Con referencia a su pregunta sobre la intención del Gobierno japonés en lo que respecta al anunciado movimiento de tropas japonesas en la Indochina Francesa:

"De acuerdo con instrucciones impartidas desde Tokio, deseo informarle lo que sigue: como las tropas chinas han evidenciado recientemente frecuentes signos de desplazarse a lo largo de la frontera septentrional de la Indochina Francesa que linda con la China, las tropas japonesas, como medida de precaución, han sido reforzadas en cierta extensión en la parte septentrional de la Indochina Francesa.

"Como un complemento natural de esta medida, se efectuaron ciertos movimientos entre las tropas estacionadas en la parte sur de dicho territorio. Parece que se han exagerado estos movimientos. Habría que agregar que el Gobierno japonés no ha tomado medida alguna que constituya una trasgresión a lo estipulado en el Protocolo de defensa conjunta celebrado entre el Japón y Francia".

El tratado de comercio chileno - peruano

LIMA, 5. (U. P.)— El poder ejecutivo envió al Congreso el Tratado de Comercio con Chile, solicitando su aprobación.

Modificaciones en la Lista Negra de los Estados Unidos

WASHINGTON, 5. — (U. P.) —En un anuncio hecho por el Departamento de Estado, dando a conocer adiciones, enmiendas o eliminaciones a las llamadas "listas negras" para la América Latina, se agrega nueve nombres nuevos de firmas o empresas comerciales a la lista correspondiente a Chile. No se hacen eliminaciones o enmiendas a la lista anterior para este país.

Las siguientes son las firmas de Chile agregadas a la lista negra:

Osvaldo Alvarez, Punta Arenas; Pater J. Kristl, Antofagasta; Jesús Martínez y Compañía, Santiago; Juan Mutzembecher, Punta Arenas; Juan (Johannes) Parnow, Punta Arenas; Pensión alemana, Antofagasta; Otto Schulze, Antofagasta; Aurelio Sepúlveda, Santiago; Hening K. Willumsen, Punta Arenas.

ALIADOS MANTIENEN . . .

(DE LA 1a PAGINA)

Tres violentos ataques por tanques fueron lanzados contra la cresta El Duda durante el día efectuando las acometidas principales la 21.a división blindada enemiga apoyada por dos regimientos de la división italiana "Ariete".

La cresta de El Duda, baja y rocosa, se extiende del norte al sur a lo largo de más de un kilómetro. El primer y segundo ataques del enemigo fueron dirigidos contra el centro de la colina, y ambos rechazados con graves pérdidas de hombres y materiales para los atacadores.

CONQUISTA Y RECONQUISTA

Después de reorganizar sus diezmadas unidades, el Eje lanzó un tercer ataque con mayores fuerzas, dirigido principalmente contra la parte meridional de la colina, y lograron llegar hasta la cresta. Sin embargo, la mayor parte de las ventajas logradas las perdieron al contraatacar las tropas neozelandesas, que habían mantenido sus posiciones a lo largo de la mayor parte de la colina durante más de 7 días.

"Mientras tanto, a considerable distancia hacia el sur, unidades de la infantería hindú lanzaron un ataque sorpresivo contra las unidades mecanizadas italianas ocupadas en fortificar posiciones avanzadas alrededor de los pozos de Bir el Gobi. Se informó que en una forma no explicada los hindúes destruyeron 14 tanques enemigos y cierto número de otros vehículos motorizados.

Si los británicos logran consolidar los pozos de El Gobi, su línea avanzará automáticamente hasta colocarse en una posición de ataque contra Sidi Rezegh, pues en el vasto espacio de la meseta de Libia no existen otros obstáculos militares entre los 2 pueblos.

Si bien el comunicado expedido hoy en el cuartel general británico se limita a señalar operaciones de patrullas de menos importancia más bien que movimientos en masa, en las esferas informadas se dijo que era inminente la reanudación de las operaciones en gran escala.

REFUERZOS PARA AMBOS BANDOS

Ahora que las fuerzas imperiales ocupan posiciones vecinas a los sectores del Eje, podrá emprender se una nueva ofensiva contra el enemigo con el impulso de la primera ofensiva británica fué detenida, pero que posiblemente pasarían varias semanas antes de que se pudiera determinar el resultado final de las operaciones.

El diario "Nacht aus Gabe" publica un artículo de su comentarista militar, habitualmente bien informado, quien, al referirse al anuncio emitido en Londres de que las tropas británicas se habían retirado a un nuevo frente, expresa que este frente "se encuentra a una distancia no demasiado grande de la línea ocupada por los británicos hasta la fecha desde que cruzaron la frontera egipcia".

"Es obvio" agrega, "que la ofensiva británica se ha derrumbado. La línea del frente británico se encuentra en parte sobre la frontera egipcia y en parte a una distancia tan grande de Tobruk que no existe la posibilidad de cercar a las tropas alemanas o establecer contacto con la guarnición de Tobruk.

La agencia noticiosa oficial informa que los aparatos Stuka alemanes bombardearon ayer violentamente formaciones de tanques y fuerzas motorizadas británicas en Libia, infligiéndoles graves pérdidas.

Añade que las formaciones alemanas han sido reforzadas por fuerzas italianas, y que seis cazas de la Luftwaffe derribaron a 7 aparatos tomahawk.

Capuzzo y Bardia, constituye un indicio de la profundidad alcanzada por la penetración británica en las posiciones del Eje. Otros despachos dan cuenta de las hazañas de las unidades aliadas sobre la costa del Mediterráneo entre Tobruk y Bardia.

En ciertas esferas se cree que dichos encuentros constituyen un indicio de que el Eje intentó evacuar sus fuerzas de la zona del paso de Halfaya-Bardia-Capuzzo. Sin embargo, se admite que aquí se trate de acciones contra refuerzos enemigos enviados hacia la zona fronteriza, ya guarnecida por fuerzas importantes.

RESERVA EN BERLIN

BERLIN, 5 (U. P.).— Un portavoz militar alemán autorizado se mostró muy reservado esta noche al comentar el desarrollo de los acontecimientos en el norte de Africa, y las esferas alemanas se abstienen unánimemente de señalar que la batalla esté concluída.

El portavoz aludido expresó: "La ofensiva británica ha sido deshecha, pero resulta difícil vaticinar cuánto tiempo durará la tregua. Los ingleses quizá tratarán de lanzar una nueva acción. No podemos decir si están en condiciones de hacerlo".

En otros círculos alemanes se había recalcado durante los últimos días que la primera ofensiva británica fué detenida, pero que posiblemente pasarían varias semanas antes de que se pudiera determinar el resultado final de las operaciones.

El diario "Nacht aus Gabe" publica un artículo de su comentarista militar, habitualmente bien informado, quien, al referirse al anuncio emitido en Londres de que las tropas británicas se habían retirado a un nuevo frente, expresa que este frente "se encuentra a una distancia no demasiado grande de la línea ocupada por los británicos hasta la fecha desde que cruzaron la frontera egipcia".

"Es obvio" agrega, "que la ofensiva británica se ha derrumbado. La línea del frente británico se encuentra en parte sobre la frontera egipcia y en parte a una distancia tan grande de Tobruk que no existe la posibilidad de cercar a las tropas alemanas o establecer contacto con la guarnición de Tobruk..

La agencia noticiosa oficial informa que los aparatos Stuka alemanes bombardearon ayer violentamente formaciones de tanques y fuerzas motorizadas británicas en Libia, infligiéndoles graves pérdidas.

Añade que las formaciones alemanas han sido reforzadas por fuerzas italianas, y que seis cazas de la Luftwaffe derribaron a 7 aparatos tomahawk.

Debido al cambio de las tasas aéreas a EUROPA el Correo aumentó las tarifas postales

SERVICIO AEREO

CONDOR - LATI

Servicio especial de tarjetas postales de Pascua y Año Nuevo a EUROPA. Franqueo total: $ 5.— c/u. Se puede usar cualquiera tarjeta del tamaño normal.

Por más informaciones:

Compañía Trasportes Marítimos

Bandera 191 Casilla 153-D Teléfono 63242-3

AVISO AL PUBLICO

Ponemos en conocimiento del público que durante el presente mes de Diciembre, a cada comprador que adquiera un artefacto en el local de la COMPAÑIA DE GAS (Santo Domingo 1061), se le obsequiará un hermoso reloj de sobremesa, prácticos utensilios de cocina, lapiceras y otros objetos de valor.

Como es del dominio público, en el local expresado se venden las mejores cocinas a Gas; los califonts Orbis (Patente Junkers): los Refrigeradores a Gas Servel Electrolux y TODA CLASE DE ARTEFACTOS A GAS.

Igualmente, las facilidades de pago han sido ampliadas durante el presente mes en forma que se ha puesto al nivel de todos los bolsillos la adquisición de un artefacto de valor.

Santiago, Diciembre de 1941.

SOC. DE ARTEFACTOS ARDEGAS, LTDA.

VIAJE A BUENOS AIRES

PRECIOS REBAJADOS CON MOTIVO DE PASCUA

$ 1.130.- chilenos IDA y VUELTA
En combinación con el F. C. TRANSANDINO

SALIDAD: Martes y Viernes.
REGRESOS: Miércoles y Sábados.

Pasajes INDIVIDUALES válidos por 90 días.

Cía. "C. A. T. A."

HUERFANOS 670 — BANDERA 169

Servicios combinados C.A.T.A. TURAVION

Culmina el romance de sus vidas... Dichosos, evocan la poderosa atracción de la Loción Royal Briar Atkinsons, su cálido y subyugante aroma fué el lazo invisible que unió sus corazones para siempre

Con el mismo perfume

Royal Briar ATKINSONS

El perfume cálido y persistente

ARB. CH-3

Banquete a G. González Videla en N. York

NUEVA YORK, 5. (U. P.)— Don Gabriel González Videla fué anoche invitado de honor en un banquete extraoficial en el hotel Waldorf Astoria.

Rodeaban al señor González Videla antiguos amigos, como el Embajador señor Rodolfo Michels, D. Carlos Dávila, el Ministro de Salubridad de Chile, Dr. Salvador Allende, el senador don Isauro Torres, el Cónsul General, señor Aníbal Jara, y el Subsecretario de Fomento, señor Luis Zúñiga.

Los señores González y Allende partieron hoy a Chile en avión y el Dr. Torres partió por vía marítima.

SU PARTIDA A CHILE

NEWARK (Nueva Jersey), 5. (U. P.)—El Ministro de Chile en Vichy, señor Gabriel González Videla, espera su posible partida para Chile desde el aeropuerto de Newark, pues, a causa de la niebla baja, se decidió transferir el punto de partida del aeródromo La Guardia al de Newark.

PERIODISTAS...

(DE LA 1.a PAGINA)

se conoce ya, figuran los siguientes:

El editorialista Paul Jones del "Philadelphia Bulletin" que será enviado a "El Mercurio", de Valparaíso; Nat Larrow, del "Boston Globe", a "La Unión", de Valparaíso, y el reporter A. M. Smith, del "Detroit News", que irá, según se anuncia, a "El Imparcial", de Santiago. Smith efectuó, hace algún tiempo atrás, una jira por la América del Sur.

INVITADO POR "LA NACION"

LOS ANGELES, 5.—(U. P.) El diario "Los Angees Times", ha anunciado que será enviado a Chile su corresponsal Timothy B. Turner, en cumplimiento de la invitación hecha por LA NACION, de Santiago.

Se agrava la situación de Moscú

Los alemanes ocuparon el gran depósito de agua potable de Dmitrov que abastece a la capital rusa. — Desbaratada la ofensiva rusa en el frente sur

BERLIN, 5. — (U. P.) —Las fuerzas mecanizadas que operan en el frente de Moscú han continuado cerrándose sobre la capital soviética, cuya situación se ha agravado notablemente con la captura del gran depósito de agua corriente de Dmitrov, situado al norte de la misma.

En el sector de Rostov, los rusos han continuado atacando violentamente, pero se anuncia oficialmente que han sido desbaratados todos esos ataques con grandes pérdidas.

En general, las informaciones recogidas en fuentes competentes, indican que la lucha se ha generalizado en todo el frente y que los rusos tratan desesperadamente, de crear nuevos focos de lucha que obliguen al alto comando alemán a aliviar la presión cada vez más intensa ejercida sobre la capital; se cree que a tal propósito obedece el nuevo ataque emprendido por los soviéticos en la zona de Tichvin, con fuerzas considerables.

ARRECIA EL FRIO

Las informaciones recibidas desde el frente indican que ha arreciado el frío, lo que dificulta grandemente las operaciones de ambos bandos, a pesar de lo cual la Luftwaffe ha continuado conteniendo gran actividad, bombardeando las concentraciones de tropas y material del enemigo, así como sus líneas de comunicaciones. También se informa que, durante el día de ayer fueron destruidos 25 aviones soviéticos, de los cuales 18 lo fueron en combates aéreos.

Anoche, tanto Moscú como Leningrado, fueron sometidas a violentos bombardeos aéreos que causaron daños considerables en ambas ciudades, en las que se observaron grandes incendios y fuertes explosiones en los objetivos atacados.

AVANCE HACIA MOSCU

El parte del Alto Comando no menciona hoy las operaciones realizadas en el frente de Moscú, pero en fuentes autorizadas se anunció que las fuerzas blindadas han continuado avanzando y se han apoderado de varias localidades.

De esas informaciones se desprende que las acciones más importantes se están librando al norte o noroeste de la capital rusa, en donde las tropas que operan en el sector que va desde Kalinin, por Klin, hasta Solnetschono-Gorski, han marchado directamente hacia él éste y se han apoderado de los grandes depósitos de agua corriente que abastecen a la ciudad y que se encuentran en Smitrov, localidad situada a 67 kilómetros directamente al norte de Moscú.

Este avance representa el período más grave que haya amenazado hasta ahora a la capital soviética, pues aparte de las dificultades que crea para la población, ha cortado el canal que une a Moscú con el Volga y ahora amaga directamente al ferrocarril de Moscú a Arkangel, utilizado para la llegada de materiales británicos y norteamericanos.

No se han facilitado informaciones detalladas sobre el resto del frente central, limitándose los portavoces militares a manifestar que no hubo nuevos avances y que la repentina ola de frío ha obligado a reducir la intensidad de la ofensiva de von Bock.

LOS ATAQUES RUSOS EN EL SUR

En la cuenca del Donetz y particularmente en la zona de Rostov, los rusos continuaron atacando furiosamente, pero en esferas militares se afirma que todos esos ataques han sido rechazados con graves pérdidas y que el enemigo no ha conseguido realizar avance alguno en los últimos días.

La fuerza aérea alemana continuó ayer atacando violentamente al enemigo en esa zona especialmente en los puntos situados en el oeste de Rostov con el objeto, al parecer, de impedir la llegada de abastecimientos necesarios para que las tropas de Timoshenko puedan continuar sus ataques.

La agencia noticiosa oficial publica las declaraciones de su piloto alemán que participó en un ataque contra la localidad de Bateisk, situada entre las localidades de Rostov y Azov, y en la desembocadura del Don.

Según dicho piloto, Batesik estaba abarrotada de tropas, artillería y camiones soviéticos que esperaban la orden de trasladarse al frente. Agregó que grandes depósitos de gasolina de Azov fueron alcanzados directamente por las bombas alemanas e incendiados. También informó el citado piloto que el Mar de Azov está completamente helado.

CONTRAOFEASIVA RUSA EN TICKVIN

En fuentes militares autorizadas, se anuncia que los rusos lanzaron ayer una nueva y violen vontraofensiva en el sector de Tickvin, al éste de Leningrado. Según esas fuentes, el ataque, al parecer, tuvo por objeto aliviar la presión alemana, tanto sobre Moscú, como sobre Leningrado.

No se han dado a conocer los detalles del desarrollo de esa lucha, pero se afirmó que los rusos se estrellaron nuevamente contra un muro y que sus ataques fueron desbaratados completamente, debiendo retirarse los soviéticos después de haber sufrido pérdidas considerables.

En el sector de Leningrado ha continuado la acción de la artillería pesada y de la aviación contra los objetivos militares, entre ellos un gran depósito de municiones, en el que estalló un violento incendio, seguido de grandes explosiones.

Se informó también que la Luftwaffe bombardeó y ametralló ayer a columnas de tropas soviéticas que marchaban por la superficie helada de lago Ladoga, y les causaron grandes pérdidas.

Precauciones contra el sabotaje en Italia

ROMA, 5. (U. P.)—Se anunció que el comando territorial de la zona de Milán, la cual comprende casi todo el noroeste de Italia, ha dado instrucciones a las patrullas de centinelas para que disparen sin previo aviso contra cualquiera persona que se halle en actitud sospechosa en las proximidades de líneas de ferrocarril o establecimientos hidroeléctricos, durante las horas de la noche o cuando exista neblina. Durante el día, los centinelas tienen orden de dar primero la voz de alto contra cualquier sospechoso, y de disparar si la persona se niega a detenerse.

Al mismo tiempo, el diario "Regime Fascista" publicó una orden emanada de la prefectura de la provincia de Cremona, prohibiendo a toda persona, que no esté debidamente autorizada, entrar a propiedad cercada ferroviaria, puentes o viaductos, o acercarse a presas hidroeléctricas, talleres, líneas telefónicas y factorias, bajo apercibimiento de que se hará fuego contra los infractores a esa hora de noche o hay neblina.

Recio temblor en Costa Rica

SAN JOSE DE COSTA RICA, 5 (U. P.)— Una hora antes del regreso del Presidente Calderón de su visita de buena voluntad a Nicaragua, el país fué sacudido, a las 2.50 P. M. por el más violento temblor habido en muchos años, el que sembró el pánico entre los habitantes.

El sismo hizo oscilar los edificios de la capital, haciendo caer al suelo enseres, utensilios y cuadros, en el interior de las casas.

Los servicios públicos quedaron interrumpidos temporalmente.

OBSERVADO EN LONDRES

LONDRES, 5. (U. P.)—La estación sismográfica de West Bronwich registró, a las 9.15 P. M. un violento temblor cuyo epicentro estaría situado a una distancia de 7.000 millas.

EN NUEVA YORK

NUEVA YORK, 5 (U. P.)— Un violento temblor, ocurrido aparentemente cerca de las costas de Venezuela, quizá no lejos de las bases norteamericanas, fué registrado por el sismógrafo de Fordham, desde las 3.54 a 3.59 P. M., a una distancia de 2.240 millas de Nueva York.

NOTICIAS DE AMERICA LATINA

ARGENTINA

BUENOS AIRES, 5. — (U. P.). — Llegó, vía Chile, el Embajador argentino en Ecuador, señor Manuel A. Viale Paz.

Aunque, oficialmente, se anunció que viaja en uso de licencia, ha trascendido que su venida está relacionada con las negociaciones que se realizan para resolver el diferendo de límites entre Perú y Ecuador.

BRASIL

RIO DE JANEIRO, 5. — (U. P.). — El señor Julio Santander, subdirector de "El Imparcial", se dirigirá mañana a Buenos Aires, a bordo del vapor Argentina, para continuar, en seguida, viaje de regreso a Chile.

RIO DE JANEIRO, 5. — (U. P.) — A bordo del vapor Punta Arenas, llegó esta tarde el coronel señor Miguel Puga Monsalves, nuevo Adicto Militar de la Embajada de Chile.

ESTADO DE GUERRA . . .

(DE LA 1.a PAGINA)

nistro Churchill, antes de redactar el ultimátum trató por todos los medios posibles de persuadir a Finlandia de que retirara sus tropas de Rusia o que declara sus fines de guerra.

El Gobierno de Helsinki rechazó anteriormente un pedido británico formulado en ese sentido, explicando que, si bien Finlandia no tenía intenciones de luchar contra Rusia hasta el fin de la campaña alemana, insistía en establecer fronteras fáciles de defender para evitar otra catástrofe similar a la sufrida en el invierno de 1939-1940.

Por su parte los británicos sostenían que Finlandia había avanzado ya lo suficiente para defender sus fronteras.

EL ULTIMATUM FUE MERO FORMULISMO

Los ultimátums fueron enviados simplemente como una formalidad, ya que no se creía posible que Hungría y Rumania pudieran acceder a las demandas británicas aunque lo desearan, y Finlandia se había negado ya virtualmente a considerarlas.

Con respecto a este último país, la situación es realmente paradógica, ya que sólo hace un año y medio Gran Bretaña y Francia reunieron una fuerza expedicionaria de 50.000 hombres para ayudar a Finlandia en su lucha contra Rusia, y la capitulación del Gobierno finlandés fué lo único que evitó que soldados aliados lucharan junto con las tropas de Mannerheim contra el ejército rojo.

Hoy se reveló por primera vez en fuentes autorizadas el envío de los ultimátums, aunque desde hace una semana circulaban rumores de que habían sido despachados, y con anterioridad se sabía que Rusia había pedido a G. Bretaña que declarara la guerra a los aliados de Alemania.

DECLARACION DEFINITIVA AUTORIZADA

Una fuente autorizada declaró: "A fines de la semana pasada G. Bretaña envió notas a Finlandia, Hungría y Rumania, con el objeto de evitar un nuevo empeoramiento de las relaciones con esos tres países. Por el momento, es imposible formular una declaración acerca del contenido de esas notas, salvo que pedían que fueran contestadas antes de terminar el día de hoy. Hasta ahora, no se ha recibido respuesta alguna de ninguno de los tres Gobiernos."

La declaración respectiva dice textualmente: "No habiéndose recibido respuestas satisfactorias de los Gobiernos finlandés, húngaro y rumano a las notas dirigidas a ellos la semana pasada, han sido enviadas a esos tres Gobiernos comunicaciones de las cuales resulta la existencia del estado de guerra. Esta noche se hará una nueva declaración"

RESPUESTA FINESA NEGATIVA

ESTOCOLMO, 5.— (U. P.) — De fuente fidedigna se informa que Finlandia contestó negativamente la nota británica, pidiendo que cesara la lucha en Rusia, por intermedio de la Legación en Washington.

Mientras se acerca lo que generalmente se considera como "la hora decisiva" para las relaciones anglo-finlandesas — la "medianoche de hoy — aumenta la nerviosidad en las esferas oficiales de Helsinki, según indican los despachos recibidos de la capital de Finlandia.

Los corresponsales en Helsinki no pueden mencionar ni siquiera en la forma más velada el ultimátum británico, o el posible significado político de la evacuación de Hangoe y otros territorios finlandeses por las tropas soviéticas.

Hasta el momento todavía no se ha confirmado oficialmente la evacuación de la península de los Pescadores por los rusos, pero los despachos extraoficiales de Helsinki, según los cuales proseguía actualmente dicha evacuación, no han sido desmentidos.

HUNGRIA SEGUIRA LUCHANDO

BUDAPEST, 5.— (U. P.)— El Ministro de Relaciones Exteriores de Hungría, Bardossy, informó al Parlamento que Gran Bretaña había presentado un ultimátum a Hungría, conminándola a retirar sus tropas de Rusia antes de la medianoche de hoy.

El Ministro agregó que el incumplimiento del retiro de las tropas significaría que Gran Bretaña se consideraría en guerra con Hungría, a partir de la medianoche del 6 del corriente.

Bardossy manifestó que el Gobierno húngaro "tomó nota de la declaración británica y está convencido de que el país entero está con el Gobierno". El Parlamento aprobó por unanimidad la actitud de los poderes públicos.

"Tengo que informaros con justa indignación — empezó diciendo — que el Ministro norteamericano en Budapest, en representación de los intereses británicos, me visitó hace poco para entregarme una nota del Gobierno británico, en la que este exigía la cesación de las hostilidades del ejército húngaro contra Rusia, para la medianoche del 5 de diciembre".

Bardossy explicó que Rumania y Finlandia habían recibido notas similares.

Añadió que había hecho notar al representante de Estados Unidos que la presencia del ejército soviético en la frontera húngara era un gran peligro para Hungría y Alemania por igual. "Conscientes de esa honda solidaridad — dijo — continuaremos esta batalla. Solamente nosotros tenemos que decir lo que debemos hacer o no en defensa de los intereses de nuestro país".

RESPUESTA RUMANA

BERLIN, 5.— (U. P.)— El corresponsal de la Deutsche Nachrichten Buro en Bucarest comunica que Rumania ha entregado al Encargado de Negocios de Estados Unidos la respuesta por la cual rechaza el ultimátum británico de fecha 1.o de diciembre, en el que se exige el cese de las hostilidades rumanas contra Rusia y el retiro de las tropas hacia el río Dniester.

La situación militar...

(DE LA 1.a PAGINA)

quedarse a la expectativa. Aun puede ser que esté reforzando el sector de Moscú para su verdadera embestida final, y que ésta haya sido la causa del debilitamiento de las fuerzas del general von Kleist en Ucrania y de su derrota. Parece que la necesidad de Hitler de obtener cuarteles de invierno en Moscú, es mucho más presionante que la necesidad de petróleo.

Libia y Ucrania han estallado como volcanes dormidos, y en el Lejano Oriente hay otro volcán que está, también, a punto de estallar en los momentos en que escribo esta correspondencia — volcán éste que está simbolizado por otro volcán: el Fuji Yama. La cuestión en cuanto a Japón se refiere, es que el Imperio ha avanzado tanto ya, que no puede volver atrás, sin el consiguiente desprestigio. Es evidente que todo japonés que piensa, sabe perfectamente que el Imperio no está en condiciones de enfrentarse con la fuerza combinada de Estados Unidos, Gran Bretaña, China y las Indias Orientales holandesas. Sus ejércitos se hallan desparramados por todo el Oriente de Asia; su fuerza aérea no es capaz de hacer lucha a la aviación británica y norteamericana combinadas; y su marina, aunque fuerte, no puede, en manera alguna, ponerse en parangón con la de las dos grandes democracias. Sus bluffs han sido descubiertos y Japón lo sabe. Pero, aún es posible que opte por el camino de la autodestrucción, si es que no se decide por arrojar por la borda su política extremista.

TENIENTE GENERAL, SIR DOUGLAS BRONNRIGG

Vichy pide que se levante el bloqueo del Somalí Francés

DJIBOUTI, 5. — (U. P.) — La estación local de radio anunció que el Gobernador, Doumilhetas, renovó el ofrecimiento francés de poner el puerto de Djibouti y la línea férrea a Addis Abeba, a disposición de los británicos para el envío de alimentos y medicinas a Etiopía, y para la evacuación de los civiles italianos, a cambio de que los ingleses levanten el bloqueo establecido contra la Somalia Francesa.

En caso contrario, sí, como consecuencia del hambre la citada ciudad tiene que rendirse, los franceses destruirían el puerto y el ferrocarril.

Se informa que el Ministro de Colonias de Francia, almirante Platon, aprobó esta resolución.

TURQUIA

RASHID ALI SE DIRIGIO A BERLIN

ESTAMBUL, 5. — (U. P.).— Rashid Alí, quien se hallaba en Estambul, desde que huyó del Irak, al fracasar la revolución encabezada por él, partió el miércoles con rumbo a Berlín.

Circulan rumores según los cuales Rashid Alí será utilizado como titere en la tentativa de crear un "movimiento iraqués libre", patrocinado por la Wilhemstrasse y apoyado por la prensa y la propaganda alemanas, que actualmente realizan una intensa campaña entre los pueblos árabes del Cercano y Medio Oriente.

ESPAÑA

EXPEDICIONES DE OBREROS AL REICH

BARCELONA 5. — (U. P.). — La tercera expedición de obreros que marchan a trabajar en Alemania, y que está integrada por 570 hombres, salió en las primeras horas de hoy en dirección a Zaragoza e Irún.

ESTADOS UNIDOS

¿CAMBIOS EN EL GABINETE RUMANO?

NUEVA YORK, 5.— (U. P.) Se ha interceptado una transmisión de radio de la agencia oficial italiana Stefani, en que se informó que, según despachos de Bucarest, ha habido algunos cambios en el gabinete rumano.

El profesor Ion Petrovci ha sido nombrado ministro de Educación Nacional; el profesor Petresco, Secretario de Estado para el mismo departamento; Titus Dragosh, secretario de Estado para la "colonización y rumanización", y el profesor Ander Marco, secretario de estado para propaganda.

Los nuevos miembros del gabinete juraron en presencia del jefe del Estado Antonescu.

CONTINUA EL AVANCE . . .

(DE LA 1.a PAGINA)

ron activas en esos frentes, y se informó que lograron éxitos en varios sectores.

"Nuestras tropas", dice el "Pravda", "desalojaron al enemigo de importantes aldeas, pese a la furiosa resistencia de los alemanes.

Los nazis tuvieron enormes pérdidas. Las tropas soviéticas ocuparon aldeas en la zona de la ciudad de D. ., no obstante los contraataques germanos, y aunque la situación en los frentes del norte mejoró, la gravedad de en la carretera de Leningrado a Volokolamsk aumentó algo".

AMENAZADA LA CARRETERA TULA-MOSCU

Despachos oficiales dicen que los alemanes amenazan peligrosamente la carretera de Tula-Moscú, y se reveló que el enemigo ataca ahora a Tula, tanto por el norte como por el sur y el oeste. El "Pravda" informa que varios tanques enemigos de la tercera división han aparecido en las cercanías de la importante carretera.

Añade: "Se libra una recia lucha en dirección a Tula, donde la infantería motorizada y tanques alemanes se han abierto paso hacia la zona de R. . ., pero los guardias montados del general Belov continuaron su ofensiva y limpiaron de alemanes las vecindades del importante punto N. . ., donde el enemigo se había concentrado. Dejando una poderosa fuerza de protección constituída por las divisiones 17.a de tanques y la 70.a motorizada cerca de K. . ., para proteger sus flancos de la caballería de Belov, los alemanes reanudaron los ataques a Tula sufriendo grandes pérdidas, pero la situación vuelve a considerarse grave.

"Las fuerzas combinadas de Belov, constituídas por caballería y tanques, atacaron a las divisiones germanas de protección alejándolas de 40 a 50 kilómetros de K. . ., luego reconquistaron 50 ciudades y aldeas.

"Otra unidad soviética reconquistó siete puntos importantes. Aunque Belov deshizo a las fuerzas germanas de protección se considera que es grave la situación de Tula".

ATAQUES Y CONTRA-ATAQUES

El mismo corresponsal, luego de decir que continúa luchándose con furia en dirección a Mojaisk, añade: "Varios tanques enemigos penetraron en la aldea Y. . ., pero nuestras tropas contraatacaron y los tanques huyeron. La infantería enemiga que seguía a los tanques fué aniquilada. La lucha fué particularmente recia cerca de varias aldeas en dirección a Mojaisk, cuatro de los cuales cambiaron de mano varias veces hasta que por último quedaron en nuestro poder".

También afirma que los alemanes hacen toda clase de sacrificios para llegar a las cercanías de Moscú. Agrega: "Las divisiones germanas 252 y 87 introdujeron varias cuñas en nuestras líneas rusas, sobre el ala derecha, en el sector de Mojaisk, pero los soviéticos destruyeron varias de ellas. Durante la lucha en dirección de Mojaisk una de nuestras unidades, tras dos días de combate, aniquiló un regimiento enemigo de infantería, destruyó 23 tanques, se apoderó de cinco aviones, de varios cañones, de seis lanzacohetes y de 72 fusiles automáticos".

MAS DE CIEN CIUDADES RECONQUISTADAS

Despachos del frente soviético dan que los rusos reconquistaron más de cien ciudades y aldeas y caseríos en las últimas 24 horas y se apoderaron a la vez de posiciones enemigas sobre la margen occidental del río Mius, que corre por el oeste de Taganrog hasta el Mar de Azov.

La ciudad más importante reconquistada en esa forma es la de Matveyevkurgan, a 41 kilómetros al norte de Taganrog, sobre la margen oriental del río Mius. Miles de enemigos muertos cubrían las calles de la ciudad cuando entraron los rusos.

El general Remizov llegó a la margen oriental del Mius en las últimas horas del miércoles, persiguiendo de cerca a los germanos, que habían huído a través del río, después de abandonar muchos materiales sobre la orilla.

Todos los caminos que conducen al oeste desde ese río, sobre todo a Mariupol, están sembrados de tanques, camiones, furgones, y de soldados alemanes, los que son constantemente bombardeados por enjambres de aeroplanos soviéticos que noche y día vuelan sobre los campos y carreteras helados sin descanso ni tregua al enemigo.

LAS PERDIDAS ALEMANAS

El "Izvestia" calcula que los alemanes perdieron 23.500 muertos y heridos en las dos últimas semanas durante la retirada al sur. Añade que el famoso especialista alemán en tanques general Richard Schmidt, ha muerto y que su cadáver ha sido descubierto por los rusos.

Al apoderarse de Matveyevkurgan, los rusos lograron establecer una cabecera de puente del otro lado del Mius, que podrán utilizar para las operaciones destinadas a copar grandes fuerzas alemanas entre Taganrog y Mariupol.

Como los ejércitos alemanes del sur han sido debilitados para reforzar la ofensiva contra Moscú, se cree que el mariscal Timoshenko se dispone a lanzar una contraofensiva general en todos los frentes ucranianos, que estarían en gestación muchas victorias sensacionales, a las cuales las del Mar de Azov sólo son el comienzo.

LA ENTREGA DE MATERIAL ESTRATEGICO DE EE. UU. A PAISES LATINOAMERICANOS

WASHINGTON, 5. (U. P.) — La Junta de Defensa Económica anunció el procedimiento general que será seguido para el envío de productos vitales para las veinte Repúblicas latinoamericanas. La oficina de Control de Exportaciones declaró que ese procedimiento será empleado en primer lugar para la distribución de 218.600 toneladas métricas de hojalata que se anunció, serán exportadas a las Repúblicas americanas durante el año que empezará el 14 de diciembre de 1941.

De acuerdo al nuevo procedimiento, en primer lugar, se pedirá a los Gobiernos americanos que indiquen a quiénes debe exportarse en primer término la hojalata; segundo, mientras llegan esas recomendaciones se concederán los pedidos existentes; tercero, tan pronto sea posible se inaugurará un sistema conforme al cual los importadores podrán solicitar certificados indicando las exportaciones recomendadas por esos gobiernos; cuarto todas las licencias existentes para la exportación de hojalata serán canceladas desde el lo de diciembre; quinto, los exportadores deberán solicitar nuevas licencias; sexto, para facilitar la tarea de la industria de fábricas que producen hojalata para la exportación, deberán presentar lo antes posible una estadística que muestre las cantidades que deberán ser entregadas, la fecha de las entregas y el número de la licencia para el período del 15 de diciembre de 1941 al 30 de abril, de 1942.

Sumner Welles, hablando en el Comité Económico Interamericano esbozó el nuevo procedimiento y dijo que se revocaban las numerosas licencias, a fin de asegurar la entrega de "artículos de verdadero valor para el comprador", y agregó que Estados Unidos ahora está en posición de "trabajar hacia la distribución específica de los materiales para la exportación a las demás Repúblicas americanas".

Prorrogado estado de sitio en Los Dardanelos

LONDRES, 5. (U. P.) — La agencia Exchange Telegraph informa en un despacho de Estambul que el estado de sitio que está en vigor actualmente en los Dardanelos y Turquía Europea será prorrogado por seis meses.

En medio de las temperaturas elevadas del motor, ESSOLUBE conserva su cuerpo. Lubrica con eficacia y se consume lentamente. ¡Essolube une protección y economía! Uselo en su automóvil.

WEST INDIA OIL Co. CHILE, S. A. C.

SINTONICE "El Reporter Esso": las últimas noticias, recibidas por la United Press y especialmente redactadas para este noticioso. Diariamente, menos los domingos, a las 8.30, 13.30, 19.25 y 22.30 hs., por Radio Sociedad Nac. de Agricultura (C857 de Santiago, CB90 de Valparaíso y en onda corta CB1180 de Santiago).

ESCUCHE además, los comentarios de Raymond Gram Swing, sobre actualidad mundial. En español, desde N. York, onda corta, martes, miércoles, jueves y sábados, de 20 a 20.15 hora chilena, por WRCA (9.670 kc.)

Neurastenia

El Organismo puede multiplicar su capacidad de trabajo, cuando es tonificado por el fósforo vegetal asimilable de Fitina "CIBA"

FITINA

EL TONICO CIENTIFICO

DE INTERES PARA UD.

ENTRE MILES, DESTACAMOS ESTAS SEIS OFERTAS DE NUESTROS AVISOS ECONOMICOS CLASIFICADOS

ORO, JOYAS, BRILLANTES platino, plata, monedas antiguas, compramos, superando cualquier oferta. Bandera 72.

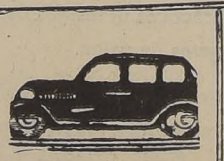

¡¡ SEÑORES AUTOMOVILISTAS!! Para pergamoides, esterillas para fundas, géneros para tapiz, Casa "José Queirolo". Castro 15.

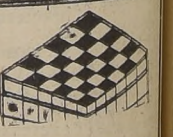

CONSTRUCTORES, CONTRATISTAS, propietarios: La Fábrica Nacional de Baldosas ofrece a usted mármoles reconstituído. Baldosas de bujos modernos en todos los colores, alta calidad. Precios más bajos de plaza. Visítenos, se convencerá. 9.a Av. 0215. Tel. 53693. Lo Ovalle. Nota: Compramos baldosas, daremos cemento.

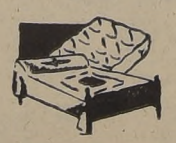

CARPAS, SACOS DE PLUMA para dormir, mochilas. Todo a bajo precio en Manufacturas Tuc. Morandé 739.

BRILLANTES, ORO, PLATINO, boletos agencia, compro. Huérfanos 1151, teléfono 80830.

¡¡¡PLACAS!!! POSITIVAS, negativas, separadoras Hartneche. Precios bajos. Casa Gorneche. Avenida Matta 1150.

AVISE UD. EN "LA NACION"

CANDIDATURA JUAN ANTONIO RIOS

Garantía de cumplimiento del programa y de prestigio del radicalismo es el nombre de don Juan Antonio Ríos

Radicales de todo el país estiman que debe triunfar en la lucha interna por la pureza de su posición doctrinaria y la firmeza de sus convicciones políticas

PROFESORADO RADICAL LANZA UN MANIFIESTO, EN EL QUE DICE QUE SUS SIMPATIAS ESTAN POR "LA FIGURA MAS DESCOLLANTE DEL RADICALISMO"

UN CANDIDATO CONSTRUCTIVO Y NO DEMAGOGICO AL SERVICIO DE LOS POSTULADOS RADICALES

Los numerosas y efectivas adhesiones, que momento a momento continúa recibiendo la pre-candidatura de don Juan Antonio Ríos, procedentes de los núcleos más destacados del Partido Radical, como el gremio de profesores, profesionales, grupos funcionales, la juventud, senadores, diputados, regidores, etc., hacen mirar con fundado optimismo la jornada del 14 del presente, en la que el radicalismo del país deberá decidir cuál es su más genuino representante, a fin de luchar en seguida por su exaltación al Solio Presidencial.

La adhesión incondicional de destacados elementos, con evidente influencia en los sectores radicales y de la ciudadanía, el reconocimiento general de las condiciones que adornan al candidato, cuyo nombre se ha impuesto por sus dilatados servicios al radicalismo, el apoyo entusiasta de las provincias del norte, donde el señor Ríos es aclamado por el electorado radical, y las fuerzas con que cuenta en el centro y sur, lo llevarán, sin duda, a un triunfo seguro en la lucha interna.

Veamos, a través de las comunicaciones telegráficas llegadas a la Secretaría General, como aumentan las adhesiones, y como se vigoriza el formidable movimiento de opinión entre los radicales de Chile, alrededor del nombre de don Juan Antonio Ríos, por estimarse que es el mejor símbolo de doctrinarismo político, de enérgico e incansable luchador doctrinario, constructivo y no demagógico, que en épocas de crisis de su partido, supo mantenerse y luchar por los postulados radicales, despreciando deslealtades e incomprensiones que han levantado su personalidad hasta el alto sitial en que ahora lo desea colocar, la enorme mayoría del radicalismo chileno.

NUEVAS ADHESIONES DE PROVINCIAS

IQUIQUE. — Nos comunica Julio Bustamante que la recepción tributada al candidato adquirió caracteres nunca vistos, y sirvió para entonar la actividad de los comités. Agrega que la juventud se ha destacado por el entusiasmo con que trabaja, habiendo formado comités propios en todas las comunas de la provincia, incluso Arica.

PUNTA ARENAS.— Considérase campaña a favor candidato Ríos, asegurado, en todo el territorio. Salgo en viaje Tierra del Fuego.— Nicolás Sepúlveda.

PUNTA ARENAS.— Con todo gusto estamos cooperando campaña, con aporte empleados y obreros, principio semana próxima me trasladó Natales, en gira.— Custodio Hernández.

TOME.— Trabajos Tomé muy bien llevados. Aseguran amplio triunfo.— Francisco Cabezas.

SAN ROSENDO.— Constituyóse comité local. Muy buenas noticias toda la comuna.— Gumercindo Cruz, presidente.— Froilán Varela, secretario.

COMBARBALA. — Comité formado prestigiosos correligionarios. Reina gran entusiasmo su candidatura. —Melej.

VICTORIA.— Transmiten entusiasta adhesión, más de cincuenta correligionarios, encabezados por los señores Albo Henríquez, Eduardo Nartet, Federico Nebauer, doctor Alfonso Domínguez, Arturo Cañas Lira, etc., que confían llegada a la Presidencia de la República de un hombre decidido y enérgico que dé solución a los problemas pendientes.

TALCA.— Nos comunican que en la provincia de Talca el triunfo de don Juan Antonio Ríos será amplísimo. Don José del Carmen Gutiérrez ha recibido informaciones de que el ochenta por ciento del profesorado radical está con esta candidatura.

BULNES. — Después de considerar el irreparable fallecimiento del Excmo. señor Aguirre Cerda, la Asamblea Radical acordó, apoyar en forma decidida y desinteresada la candidatura de don Juan Antonio Ríos, haciendo justicia, declara el acuerdo, a la brillante actuación política superior que al señor Ríos le ha correspondido desarrollar en muchos años de su vida ciudadana, aún en días difíciles y convulsos para nuestra querida República. Termina el acuerdo expresando que existe en la asamblea una completa cohesión en favor de la candidatura del señor Ríos.— Pedro Bravo Vitallo, presidente. — Carlos Uribe Matus, secretario.

LONCOCHE. — Se comunica la organización del comité que quedó compuesto por los correligionarios Vera, como presidente; Alvear, secretario; y directores los señores Vitini, Rojas Burgo., Chuster Ebner, Barnechéo Figueroa, de Ramond, Hein, doctor Reyes, Vache García y Cisternas.

QUILACO.— Comité: D. Juan Sharpe, presidente; Galdamio Zapata, secretario; Antonio Tirapegui, tesorero; Orlando González, Alberto de Cal y Luis Mella, directores. Considera le éxito completo.

QUILACO.— Todo el radicalismo está con usted.— Orlando González, presidente de la Asamblea Radical de Quilaco.

ANGOL.— Cuente con mi más entusiasta y decidida adhesión. Eduardo Solano Illanes.

ANTOFAGASTA. — Ofrezco mi más leal adhesión y todo mi entusiasta concurso para llevar al Solio Presidencial a don Juan Antonio Ríos, para bien y felicidad de la República. Afectuosamente, Juan Cmitanic.

LOS ANGELES.— Convencido que candidatura Ríos hará brillar los postulados democráticos de nuestro glorioso Partido Radical, le ofrezco mi entusiasta e incondicional adhesión.— Alfonso Concha, Director Comité Ejecutivo del Partido Radical.

MULCHEN.— Ante su limpia ejecutoria política arriamos banderas partido y ofrecémosle nuestra absoluta adhesión.— Ignacio Verdugo Cavada.— Gonzalo Robles Burgos.— Sergio Verdugo Rebolledo.

HUEPIL.— Radicales de Tucapel, Huépil, Trupán y Polcura, apoyarán incondicionalmente su candidatura.— Juan Rojas, presidente.— Arturo Délano.

Heriberto Hernández Yáñez, Pedro Romero Polanco y Ramón Rivera Ossandón, de Tocopilla; Pedro Ramos, de Quirihue; M. Chamorro, de Tomé; Osvaldo Cisternas, de Punta Arenas, Juan Fuentes Ortiz, de Río Bueno; Diezo Alarcón, de Chillán; Jorge Vega y Marcial Garcés, de Cobquecura.

NUEVOS COMITES

PUNTA ARENAS. — Constitución comité propaganda candidatura Ríos asegura éxito completo.— Lulio Cordero.

LUMACO.— Comité está integrado por don Andrés Uribe, presidente; Gumercindo Chávez, secretario; Ruperto Salazar, tesorero; y Rigoberto Ramírez, Francisco Lagos, Lionel Stuardo y Roberto Kroll, vocales. Aseguramos el triunfo. — Chávez, secretario.

Señor Juan Antonio Ríos

VILCUN. — Comité: Enrique Aránguiz, presidente; Nicanor Ruminot, vicepresidente; Luis Ernst, secretario; José Moreno tesorero. Triunfo seguro en la asamblea.

VILLA PRAT. — Constitúyose comité dentro Asamblea Radical, iniciando entusiastamente actividad. — Gustavo Ramírez, presidente.

CURACAUTIN. — Comité: Humberto Araneda, presidente; Isaías de Ramond, secretario, Redentor Gonzalez, vice; Victor Villalobos, tesorero; Gerardo Barras, doctor Cabrera y Héctor Salinas, directores.

MEJILLONES.— Comité constituído: Agustín Arancibia, presidente; Rómulo Tejada, vice; Vicente Zegers F., secretario; Carlos A. Vega, tesorero, y distinguidos correligionarios como directores.

NATALES. — Comité constituído: Sandalio Vivar, presidente; Francisco Mancilla, vice; Mateo Ulloa, secretario; Pedro Castañón, tesorero; vocales: H. Sobarzo, Manuel Alvarez, Manuel Frías, Manuel Flores, Darío Subiabre y Augusto Oyarzún. — Triunfo domingo 14, asegurado.

LICANTEN.— Comité constituído: Presidente, doctor Humberto Urzúa A., vice, Giro Boetto; secretario, Herminio Ojeda; tesorero, Gilberto Urrutia.

SALAMANCA.— Comité está formado por los señores Baltasar Palma, Arturo Labbé y Plácido Arroyo.

COMITE DE TALCA

El comité de propaganda de la candidatura Ríos, para la provincia de Talca, quedó formado en la siguiente forma: Presidente, Elías Letelier Fredes; vices, Aurelio Vásquez I. y Clemente Varela Garrido; secretario general, Jorge Ramírez Barahona; tesorero, Guillermo Ide Constenla; protesorero, Rogelio Parada Salcedo. Sección Prensa y Propaganda, Ernesto Loyola Acuña. Directores: Armando Zúñiga R., Gastón Artozon T. Osvaldo Rodríguez G., Baltasar Acuña R., Guillermo Fuenzalida V., y Manuel Donoso E.

COMITE DE CONCEPCION

CONCEPCION. — El Comité Provincial de los trabajos de la candidatura de don Juan Antonio Ríos, es el siguiente: Presidente, don Luis Herrera; vices, señores Alberto Souper y Osvaldo Cruzat; secretario general, don Antolín Palma; secretario de comité, don Alberto Meléndez, secretario de prensa, don Edmundo Espinoza; tesorero, don Agustín Ruiz.

El Comité Provincial procedió a constituir los comités departamentales y comunales, cuyos trabajos fueron iniciados con gran entusiasmo y actividad en forma que dá la seguridad de un triunfo rotundo e incontenible.

COMITE ANTOFAGASTA

Don Benjamín Claro Velasco recibió de sus amigos políticos de Antofagasta, el siguiente telegrama:

ANTOFAGASTA, 5. — El Comité Provincial pro candidatura Juan Antonio Ríos, felicita a Ud. haya querido prestarle valiosa adhesión a nuestro candidato, la cual, seguramente, robustecerá un triunfo que damos por descontado. La situación se presenta en espléndidas condiciones en Tarapacá y Antofagasta. Saludos afectuosos.— (Firmados): Enrique Almazábal, presidente; Carlos A. Toledo y Osvaldo Salas, secretarios.

COMITE DE VALDIVIA

VALDIVIA.— Hoy ha quedado constituído el comité de la candidatura de don Juan Antonio Ríos, presidido por don Leopoldo Guarda, siendo vicepresidentes los señores Auberto Olguín y Julio Jaramillo; secretario general, don Rigoberto Bórquez; secretario de prensa, don Víctor Soto Echeñique; de actas y correspondencia, don Guillermo Rebolledo; tesorero, don Manuel Ampuero, y por cuarenta directores, entre las más destacadas personalidades de la provincia. Se afirma la fe en el triunfo. El comité ha iniciado jiras a las asambleas comunales.

JUVENTUD RADICAL DE RIO BUENO

RIO BUENO.— La juventud radical está a las órdenes del gran ciudadano y eminente radical don Juan Antonio Ríos. Ha constituído un comité que trabaja activamente por su triunfo.— (Firmados): Rolando Becker, presidente; Arnoldo Cordones, secretario.

JUVENTUD RADICAL DE ÑUNOA

La juventud radical de Ñuñoa ha organizado un comité para colaborar a los trabajos de la candidatura de don Juan Antonio Ríos, el cual ha quedado formado así: presidente, don Miguel Rojas; secretario, don Alfonso Stephens, y vocales, don Enrique Lackington, don Carlos Durán, don Julio Valenzuela y don Agustín Morales. Este comité atenderá diariamente a los radicales de Ñuñoa, en el Club Radical de Ñuñoa, de 9.1/2 a 24 horas.

TERMINANTE DESMENTIDO

CONTULMO.— Ruego desmentir terminantemente, por radio y prensa, la noticia publicada por "El Diario Austral", de hoy, referente a que la Asamblea Radical de Contulmo había acordado apoyar la candidatura del señor Rudecindo Ortega. El noventa y nueve por ciento de los miembros de esta Asamblea son fervorosos partidarios del gran ciudadano radical don Juan Antonio Ríos.— (Firmados): Pfaff, presidente de la Asamblea.

RADICALES DE ANDACOLLO

ANDACOLLO.— Reunido anoche el comité que dirige los trabajos de don Juan Antonio Ríos, con numerosa asistencia de adherentes, acordó intensificar los trabajos para asegurar el triunfo de nuestro candidato. Por aclamación acordó que todos los adherentes bajarán a La Serena el sábado próximo (hoy), a recibir al futuro Presidente de Chile. Reina gran entusiasmo en toda la zona, lo cual nos anticipa un gran triunfo. Atentos saludos.— (Firmado): Pedro Aguirre M.

VALIOSA ADHESION DESDE CHILLAN

CHILLAN. — Juan Antonio Ríos.— Adhiérome entusiastamente a su precandidatura, la cual se impone para salvar el orden institucional y el prestigio del radicalismo chileno. — (Firmados): Rafael Piedra, Eulogio Fuentes Geldres.

HUEPIL.— Comité de Tucapel: presidente, don Matías Ruitor; secretario, don Eliseo Martínez; tesorero, don Juan Ruiz.

(PASA A LA PAG. 10)

A la juventud radical

La Juventud Radical de Chile, reserva vital del partido, ha sabido mantener hasta hoy muy en alto el pendón de sus principios, de su fidelidad a la doctrina y de defensa de sus posiciones. Ha cooperado siempre con el máximum de esfuerzo y entusiasmo en las luchas electorarias y ha reclamado en toda ocasión para sí los puestos de mayor sacrificio.

En esta oportunidad, una gruesa fracción, formada por los más auténticos jóvenes radicales que militan activamente aún en nuestra organización y quizás si la más numerosa de todas las que se han formado en este momento, ha levantado también la candidatura a Presidente de la República de nuestro correligionario

JUAN ANTONIO RIOS

Creemos que pocas veces se había presentado a la Juventud Radical de Chile una oportunidad mejor que esta lucha interna para demostrar a sus correligionarios y al país la pureza de su posición doctrinaria y la firmeza de sus convicciones políticas.

La indiscutible gravedad de la situación internacional, a cuyas desastrosas consecuencias nuestro país no podrá substraerse, hacen que hoy sea más imprescindible que nunca, que una personalidad definida, que un carácter a toda prueba, se ponga al frente de los sagrados destinos de la Patria, para que puedan ser aminoradas en todo cuanto sea posible.

Nuestros propios problemas económico-sociales que aún permanecen en espera de una acertada solución, requieren un hombre de una inteligencia superior, con una voluntad puesta por entero al servicio de los más altos intereses nacionales, para que así puedan ser abordados con probabilidades de éxito.

La enorme responsabilidad que debe afrontar el partido ante la historia y en la actualidad, por ser depositario de la confianza del mayor número de nuestros conciudadanos, precisa de un hombre que haya sabido mantener en todo momento y en cualquier circunstancia sus principios doctrinarios sin entrar jamás en componendas o transacciones.

Es por esto y porque la verdad es que Juan Antonio Ríos es un correligionario que no necesita ser presentado después de los múltiples servicios prestados a su partido y a su Patria que le han valido ya un lugar brillante y envidiado, es que nosotros no hemos dudado un instante en levantar también su candidatura.

Confiamos sinceramente que Juan Antonio Ríos obtendrá sobradamente un amplio triunfo. Es acreedor a él por sus unánimemente reconocidas condiciones personales, por su recta línea política mantenida siempre sin vacilaciones y por su acendrado doctrinarismo y amor al partido que ha podido demostrar en todos los actos de su vida política, especialmente en el corto tiempo que una mayoría adversa lo colocó al margen del radicalismo.

Invitamos a nuestros jóvenes correligionarios a adherir a la mejor de todas las candidaturas que han podido presentarse: a la candidatura del único correligionario que en la pasada lucha interna pudo ser digno adversario y estar a la altura del que fuera nuestro eminente Presidente, Excmo. señor Pedro Aguirre Cerda.

COMITE NACIONAL

Desiderio Arenas Aguiar, presidente.

Miguel Stuardo Inostroza, Gonzalo Hernández Uribe, Carlos Salas Faúndez, Guillermo Romfeldt Brown, Ernesto Vargas Castro, Celso Acuña Carrasco, vicepresidentes.

Luis Mauras Novella, Secretario General.

Julio Sepúlveda Rondanelli Héctor Darío Barrueto, diputados de la J. R.

Néstor Hiriart, diputado Jorge Rivera, ex-Presidentes de la J. R.

Jorge Boher, Raúl Samur, Héctor Sepúlveda, Regidores de la J. R.

COMITE DE LA PROVINCIA DE SANTIAGO

Santiago Poblete Morán, presidente.

Alfonso Stephens, Guillermo Rossel, Miguel Rojas, Miguel Ross, Vicepresidentes.

Oscar Gacitúa, Secretario.

Alfonso Molina, Eduardo Labbé, Tulio Aguilera, Adolfo Arteaga, Alfonso Fernández, Ernesto Melo, Mario Moreno, Guillermo San Martín, Osvaldo Santiago, Orlando Henríquez, Enrique León, Enrique Silva, directores.

Oscar Quina, Carlos Chia, Julio Bustamante, Arturo Medina, Héctor Villagrán, Julio Zóffoli, Osvaldo Castro, Víctor Ide, Armando Flores, Germán Mery Juan Trujillo, José M. Valdés, José Yaksic, Ramiro Destéfani José Torres, Alberto Albarracín; Hugo Evans, Enrique Bruzzone, Enrique Zalaquett, Wáshington Ubilla, Jorge Pérez, Jorge Martínez, Enrique Destéfani, Oscar Campusano, Pedro Bustos, Nibaldo Mardones, Directores de la zona norte.

Clodomiro Caamaño, Arturo Ruiz, Carlos Cornejo, Javier Escobar, Daniel Yáñez, Raúl Gibert, César Toledo, Jorge de la Cuadra, Maximiliano Concha, Ciro Pereira, Octavio Adriazola, Raúl Yáñez, Roque Miranda, Ramón Miranda, Mario Isla, Renato Isla, Armando Pedreros, Víctor Lobos, Jorge Barra, Guillermo Ulloa, Noel Guarda, Directores de la zona sur.

PRESTIGIOSO RADICAL DE BUIN ADHIERE A LA CANDIDATURA J. A. RIOS

BUIN, 5.—El prestigioso radical de esta localidad, señor Juan Román Urbina, ha declarado categóricamente ser un fervoroso partidario de don Juan Antonio Ríos.

El señor Román Urbina, al mismo tiempo de manifestarse partidario del señor Ríos, determinó enérgicamente una supuesta adhesión que, según se informó, él habría enviado a otro candidato. — CORRESPONSAL.

PROFESORES HAN RESUELTO LUCHAR CON DECISION Y ENERGIA POR LA PRE-CANDIDATURA DEL SEÑOR RIOS

Texto del manifiesto que el Comité lanza a los profesores radicales del país

AUMENTO DE LAS ADHESIONES

El comité de profesores radicales que preside don José del C. Gutiérrez y que acaba de recibir el valioso concurso del profesorado radical que apoyaba la candidatura de don Rudecindo Ortega ha lanzado el siguiente manifiesto en favor de la candidatura de don Juan Antonio Ríos:

A los profesores radicales:

La situación actual del país presenta como problema básico la elección de Presidente de la República, a cuyo acto se enfrenta la ciudadanía nacional con el fin de elegir el sucesor de aquel digno y esclarecido maestro, que fuera don Pedro Aguirre Cerda.

Los profesores radicales que suscriben el presente manifiesto, conscientes de la responsabilidad que en la nueva jornada les toca y considerando el interés nacional como el de mayor importancia y categoría, han resuelto luchar con decisión y entusiasmo a favor de la pre-candidatura de don Juan Antonio Ríos, a quien consideran el más legítimo recogedor del acervo potencial del partido.

Don Juan Antonio Ríos, ha sido en los últimos tiempos la figura más descollantes del radicalismo: presidió la Convención que hizo posible la estructura del Frente Popular y, por lo tanto, facilitó la elección de don Pedro Aguirre Cerda; ha democratizado las actividades de la Caja de Crédito Hipotecario, de tal modo que este organismo que ayer fué patrimonio y reducto de la oligarquía chilena, ha pasado a ser hoy una de las instituciones que ha dado mayor impulso a construcciones de beneficio popular y ha sido la verdadera salvación del agricultor modesto.

Entre sus preocupaciones como Presidente de la Comisión Económica del Partido Radical, figuran con títulos destacados, mejoramiento de la situación de los jubilados de la enseñanza, asignación familiar para todo el personal de educación y ha prometido llevar a una pronta y efectiva realidad, la reforma educacional que estudia la Comisión Técnica de la Junta Central, sobre la cual ha estado informándose constantemente.

Además de estos aspectos que se relacionan con la profesión, reune el señor Ríos el conjunto de cualidades indispensables en el gobernante, que el país necesita en estos momentos difíciles; conocimiento profundo de los problemas nacionales; franqueza para exponer sus puntos de vista; capacidad para asumir plenamente la responsabilidad que crean las situaciones difíciles; clara visión de la realidad nacional e internacional.

En vista de todo lo expuesto anteriormente, los profesores firmantes, estiman que Ud. — a quien le reconocen una alta concepción política y que siente la inquietud de todo buen radical y patriota — no tendrá inconveniente en sumar su entusiasmo, al nuestro, procediendo de inmediato a hacer presente su adhesión, a organizar comité de propaganda y a laborar entusiastamente en favor del triunfo de don Juan Antonio Ríos, en el acto plebiscitario radical del 14.

Esperan su grata respuesta y quedan leal y doctrinariamente a sus órdenes. Su correspondencia diríjala a Huérfanos 1039, Presidente del Comité de Profesores Radicales, Santiago.

Por el Comité de Profesores Radicales.— José del C. Gutiérrez, presidente.— Exequiel de la Fuente M., Vicepresidente.— Oscar Martínez B., Vicepresidente; Enrique Cortes D., Vicepresidente.

Tesorero: Luis Moll B., Pro Tesorero: Blanca Díaz.

Secretarios: Serapio Basáez, Eduardo Santana, Oscar Pereira.

Vocales: Oscar Bustos, Gilberto Tirado, Humberto Vivanco José María Narbona, Ismael Morales, Candelario Sepúlveda, Joaquín Morales, Ramón Larraín, Jorge Pérez, Santiago Quevedo; Jorge González.

Adherentes: Antonio Peña, Mario Contreras, Rubén Peña, Víctor M. Herrera, Luis Delgado Julio Cabezas, Carlos Pérez, Orlando Salgado, Vicente Ferrer Joaquín Ruz, José Molina, Norberto Soto, Lauro Andrade, Adrián Molina, Enrique González, Gerardo Baeza, Gabriel Peña, Luis Valenzuela, José Cabezas, Luz Berríos, Elías Quintana, Julio Quiroz, Augusto Modrow, Amalfi Torres, Julia Baeza Marta Avello, Raquel Suazo, Ada Lowener, Manuel Romo, Pedro Cancino, Clotilde Díaz, Evaristo Santana, Ernesto Salgado, Benigno Castro, Juan Pérez, Salbino Torres, Carlos Cortés, Juan Oyarzún, Francisco Pizarro, Luis Cancino, Julio Cancino, Luis Pizarro, Guillermo Tagle, César Barahona.— Serapio Basáez Ch. Secretario.— Santiago, 5 de diciembre de 1941.

ADHESION DEL SEÑOR HUBNER BEZANILLA

El Comité de la campaña de don Juan Antonio Ríos recibió la siguiente carta:

Santiago, 4 de diciembre de 1941.

Señores miembros del Comité pro pre-candidatura de Juan Antonio Ríos:

Hace muchos años que sigo la labor de Juan Antonio Ríos. He sido su admirador alejado y silencioso. Apenas he hablado con él una vez, en 1932. Creo que hay muy pocos nombres en Chile que tengan su energía y su honradez. He seguido este proceso del país en que los políticos se disfrazan con etiquetas para traicionar después los ideales que sustentaron. No he visto jamás una claudicación ni una transacción en Juan Antonio Ríos. Además necesitamos más que nunca hombres dispuestos a mandar. Si yo fuera radical, estaría ya trabajando por él. Soy democrático y espero que los dirigentes y las asambleas no olviden que, debido en gran parte a su influencia, el Partido Democrático tuvo la más alta representación parlamentaria y la más grande reputación moral de toda su historia. Quisiera ayudarle más, pero mi pobreza no me lo permite. Junto con esta carta, encontrarán ustedes cinco mil pesos que envío para ayudar a sus trabajos pre electorales.— Fdo. Hübner Bezanilla.

Nota del Comité Radical pro Juan Antonio Ríos.— En 1932, el señor Hübner no obstante no ser democrático, fue pedido por esta colectividad política como Ministro de Fomento, lo que honra a este partido y prueba las fuertes adhesiones que tiene en él el señor Hübner, que, además, es escritor, periodista y ex diplomático.

Diez problemas y un hombre

Si es Ud. un Radical sincero, que ame a su partido y se interese por el bienestar del país, antes de colocar su voto en la urna de su asamblea, el 14 del corriente medite alrededor de los siguientes puntos:

1.o La vida está muy cara, y se necesita en el Gobierno un hombre enérgico que tome las medidas necesarias para que, por lo menos no siga subiendo;

2.o Para que las cosas abaraten, hay que tratar de aumentar la producción, especialmente la de artículos de primera necesidad;

3.o La producción no puede subir si no se trata de armonizar los intereses de patrones y de obreros;

4.o Las aspiraciones de los trabajadores, tanto manuales como intelectuales, se realizan mejor con la intervención de un gobierno capaz de imponerse a los de arriba como a los de abajo;

5.o Desde el punto de vista internacional, el porvenir se presenta obscuro; y es por lo tanto, ineludible que el Gobierno futuro debe afrontar situaciones bastante difíciles;

6.o Cuando una nave vá cruzando por un mar sembrado de escollos, se necesita en el timón un piloto de mano firme y de vista segura;

7.o En Chile hay una gran proporción de analfabetos, y es de urgente necesidad la creación de nuevas escuelas, especialmente en los campos o en regiones alejadas;

8.o Para tener el suficiente número de técnicos en la producción nacional, es menester dar a la enseñanza primaria y secundaria un fin más práctico;

9.o El pueblo de Chile se halla en franca decadencia, en lo que se refiere a vigor material, porque, según lo demuestra la estadística, es un pueblo desnutrido; y

10.o Chile ocupa el primer lugar en el mundo en cuanto a mortalidad, lo que constituye nuestra constante vergüenza.

Son diez problemas que sólo un hombre puede solucionar porque reúne las condiciones necesarias para ello: Experiencia política, decisión pronta, energía, habilidad, valentía y clara visión de los problemas y de su remedio.

Su nombre está en todas las bocas: JUAN ANTONIO RIOS

ALCADIR.

Partido Radical

Comité Directivo (Senadores, Diputados, Delegados ...	67.550
Candidato (Juan Antonio Ríos) ...	67.550
Director General (Raúl Morales) ...	67.551
Secretario General (Mario Bunster) ...	67.550
Subsecretario General (Desiderio Arenas) ...	65.588
Jefe de Provincias (Luis Mauras) ...	65.588
Tesorería (Armando Silva) ...	67.551
Informaciones (Carlos Araniz) ...	67.551
Jefe Provincia Santiago (Jorge Rivera) ...	64.422
Ayudante Provincia Santiago (Santiago Poblete) ...	64.422
Prensa y Propaganda (Exequiel González) ...	65.806
Propaganda Radial (Pelegrín Meza) ...	65.806
Prensa Santiago (Januario Espinoza) ...	65.806
Primer Distrito Manuel Cabezón) ...	67.551
Apoderado General (Osvaldo Fuenzalida) ...	67.550

Al César lo que es del César

En cierto manifiesto político, se ha hecho alusión a deficiencias en el Crédito que otorga la Caja Hipotecaria.

Se ha creído que la hora era oportuna para lanzar una sospecha, venga o no ella al caso.

Pero la verdad es la siguiente:

Se ha dictado hace poco la Ley 7,123, que introduce la novedad de préstamos en dinero efectivo para obras de fomento de la producción agrícola e industrial. Esta innovación evitará la desvalorización que de mucho tiempo a esta parte venía produciéndose en el bono hipotecario.

Cuando se discutió esta ley en las Cámaras, el debate fué movido y dejó de manifiesto la iniciativa que cupo al Presidente de la Caja de Crédito Hipotecario, don Juan Antonio Ríos, y la prensa haciéndose eco de la general satisfacción que causó este proyecto, lo aplaudió editorialmente.

Esto es todo.

Luis del Valle.

Comité de Ñuñoa pro candidatura Juan A. Ríos

Siguen con el mayor entusiasmo los trabajos del Comité que dirige el regidor don Juan Moya Morales en pro de la candidatura de don Juan Antonio Ríos.

Existe la evidencia dentro del referido Comité que los radicales de Ñuñoa, en un fuerte porcentaje, superior a toda expectativa, se pronunciarán por el candidato que es a la vez miembro fundador de dicha Asamblea.

Se cita para el domingo, a las 11 horas, especialmente a los jefes de comisiones a una reunión que tendrá capital importancia para la marcha de los trabajos del Comité Riísta.

El local será, como todos los días, el del local de la Asamblea, Av. Irarrázaval N.o 2150.

El radicalismo del Cuarto Distrito organiza sus Comités y los trabajos a favor de Juan A. Ríos

EL DIPUTADO POR ESA JURISDICCION, DON RAUL BRAÑES, A CARGO DE ESE IMPORTANTE SECTOR

COMITES EN SAN BERNARDO Y SAN ANTONIO

La Secretaría Provincial de Santiago, ha continuado recibiendo numerosas nuevas adhesiones que afianzan el triunfo del candidato.

En el Cuarto Distrito los trabajos se encuentran a cargo del diputado de esa jurisdicción, don Raúl Brañes, y han quedado constituídos los siguientes comités en los puntos que se indican:

SAN BERNARDO

Presidente, señor Héctor Suárez.

Primer secretario, señor José Ceballos B.

Segundo secretario, señor Manuel Benavente S.

Tesorero, señor Carlos Miqueles.

Directores:

Señor Januario Espinoza.
Señor Eulalio Vargas.
Señor Enrique Haiwshon.
Señor Aaron Osorio.
Señor Carlos Kuns.
Señor Sergio Vargas.
Señor Mario Chamorro.
Propaganda de prensa, don Januario Espinoza.

SAN ANTONIO

Presidente, señor Julio A. Blanc Arenas; vicepresidente don Benjamín Lavín del Campo, Jorge Aguirre Aguirre y Víctor Velásquez.

Secretario general, señor Rogelio Salcedo; Secretario de correspondencia, señor Raimundo Echeverría Puga; tesorero, señor Marcial González Gómez; directores, señores Luis Barros S., Roberto Velasco Barros, Luis Peredo, Carlos Ortega, José Cid Rojas, Humberto León, Amador Vergara, Marvelino González, Arturo Cuifardi, Hipólito Pardo, Juan Troncoso Palacios y Augusto Burmaister.

SAN PEDRO

Presidente, señor Bernardino Aguilar; Rosa Beltrán de Alamos, Juan de Dios Aguilar, Ramón Aguilar y Juan Aguilar.

LAS CRUCES, EL TABO

Pedro Cabezón Díaz, Adrián Poblete y Eleodoro Pouget.

CARTAGENA

Leopoldo Peredo, Benjamín Lavín, Ernesto Leiva, Luis Alvarez, Luis Hormazábal y Tomás Rojas.

LLO - LLEO

Hipólito Pardo, Alejandro Suzarte, Reinaldo Echeverría, Roberto Gómez, Claudio Echeverría, José Freire y Víctor Veloso.

MELIPILLA

Presidente, señor Augusto Carrasco; vice, señor Juan Carrasco; secretario, señor Isaías Fernández; tesorero, señor Italo Giudiucce.

COCALAN

Señor Manuel Aguirre Carvajal.

BUIN

Señor Juan Román, señor Pedro Horta, señor Alfredo del Río, señor Segundo Valencia, señor Enrique Leiva, Guzmán y Luis Antonio del Pino.

HOSPITAL

Señores Joel Morales, Eduardo Leiva, Oscar Muñoz y Ramón Larrañaga.

PAINE

Señores Ernesto Pinto, Raúl Moya, Atanasio Pardo y Rubén López.

CANDIDATURA FLORENCIO DURAN

A las mujeres radicales del país

TENEMOS LA DECISION INQUEBRANTABLE DE TRIUNFAR.—DURAN ES EL RADICAL QUE UNE A LA IZQUIERDA DE CHILE

Un considerable porcentaje de nosotras ha fijado ya su posición dentro de la próxima lucha interna del partido, y esa no es otra que la de apoyar firme y resueltamente la precandidatura del Dr. don Florencio Durán Bernales. Un efectivo espíritu de sacrificio va inspirando nuestros actos en esta campaña, y una clara evidencia de triunfo anima la gallardía de nuestros empujes cívicos.

El Comité cree necesario dirigirse a todas las correligionarias del país, mediante este manifiesto, para reiterarles las altas razones que justifican esta empresa política.

Nuestra decisión de trabajar por el éxito de la precandidatura de tan ilustre ciudadano, nace del conocimiento que tenemos de su obra en beneficio de los generales y permanentes intereses de la República, y muy en especial por sus desvelos del patrimonio jurídico de la mujer.

En un pueblo donde la mayoría es izquierdista, la mujer debe ocupar sin reservas el casillero que contiene la integridad de sus derechos. Lo contrario sería una deprimente paradoja.

Así lo ha comprendido siempre, desde sus años mozos, el señor Florencio Durán, y por entenderlo y sentirlo de esta manera, él nunca ha vacilado en su tarea de la reivindicación de la mujer chilena. Ha sido el campeón de este ideal de justicia que proviene de su íntima naturaleza democrática.

Aún en la órbita del Gobierno actual, nuestras aspiraciones no han encontrado la plena satisfacción que esperábamos; y no lo es menos que de aquí surge un hecho que honra al Dr. Durán, y basta por sí sólo para comprender nuestra gratitud y despertar en nosotras el deber de hacer de su nombre la bandera de fundadas esperanzas. Ese hecho, es el de que, mientras otros daban preferencias a asuntos ajenos a nuestras conveniencias, él no descuidaba los problemas que preocupan a las mujeres de Chile. Los revivía en el partido, los agitaba en el Congreso y los hacía presentes en todas partes, dándoles un valor primordial e inmediato.

El señor Durán es médico, sociólogo, legislador, y, es, por encima de lo dicho, un realizador que no conoce las dilaciones. Su temperamento es ejecutivo, aunque no desprovisto de sereno análisis. Su actitud y su doctrina son de un izquierdismo puro, nítido, exento de extrañas reacciones, garantizador de una línea recta y honesta. Como médico, redoblará los medios destinados a cuidar de la salud popular; como sociólogo, perfeccionará los lazos de la humana convivencia y elevará la moral de las costumbres; como legislador, sabrá encauzar los derechos de cada uno y los de la colectividad; íntegramente considerada; y como realizador, jamás permitirá que el polvo de la incuria caiga sobre los proyectos encaminados al bienestar común.

Para nosotras encierra excepcional importancia el triunfo del Dr. don Florencio Durán. La Presidencia de la nación le proporcionaría el instrumento que le hace falta para fomentar el progreso de la patria, y convertir, además, en realidad las legítimas reclamaciones femeninas. Debemos, por lo mismo, abrirle las puertas de la candidatura, a fin de que, apoyado en seguida, por las invencibles fuerzas de izquierda, asuma el Poder y continúe, con nuevos bríos, la obra iniciada por aquel gran radical, que ayer no más, se fuera por el camino de la historia.

Las circunstancias que pesan sobre la República, derivadas de acontecimientos extranjeros, que aunque lejanos, proyectan sus inquietudes en América, exigen en el Gobierno a un hombre de las cualidades del señor Durán. Exigen madurez de juicio, previsión emanada de la experiencia, cálculo y energía. Y no hay duda alguna que nuestro precandidato las reúne.

Con el Dr. Durán en la Moneda se ahuyentará toda posibilidad de nazifascismo. Siendo él un fervoroso sostenedor de los postulados democráticos, el totalitarismo no encontrará asidero para prosperar y no amenazará, por lo tanto, la esencia republicana o izquierdista que Chile expande a través del Continente.

Las mujeres chilenas, sin excepción, deben estar en esta empresa junto al señor Florencio Durán, moviendo todos los resortes de que dispongan para hacerlo triunfar. Y, singularmente, las mujeres radicales, que ya en su inmensa mayoría lo apoyan, lo estimulan y tienen la seguridad de su victoria.

Correligionarias; no os déis un sólo minuto de descanso. Trabajad infatigablemente, pues el éxito del Dr. Durán es el vuestro propio:

Margarita Mieres de Rivas.
Ema de Girón.
Carmen de Pacheco.
Sara Aguirre de Duhart.
Hortensia Izquierdo.
Teresa Chesney.

Margarita Mieres de Rivas

Teresa de Urrutia.
Rosalba Pulgar.
Escilda Greve.
María Pinto Petit.
Hortensia Bustos Lagos.
María Ilufiz.
Angela de Venegas.
Paulina González.
Blanca Blanco.
Elena Casaborne de Castro.
Ana Rojas G.
Colomba Millie C.
María Nanjaría Ugalde.
Josefina Aguilera Villarroel.
María Aguilera Villarroel.
Luz Allister Herlas.
Celinda Avendaño.
Julia Arenas Ramírez.
Flor María de Armas.
Eulalia Acevedo Norambuena.
Aída Bravo Aguiluz.
Eduviges Berríos Salas.
María Elena Blin.
Marta Bustos Quezada.
Ada Blanco Armijo.
Adriana Baccolo Moreno.
Bertina Cortés.
Estela Estrada Bastías.
Juana Fuentealba.
María Frederickesen.
Teresa González González.
Garnitz Rosa Drucker.
Berta Gallegos Aguilar.
Inés Escobar Castillo.
Rebeca Gil Figueroa.
Amalia Hermosilla.
Aída Herrera Lyon.
María Iribarren.
Aurora Jaque Carrasco.
Guillermina Klauss.
Julia López Barrera.
Marina López Mora.
Ana Morales San Martín.
Guillermina Mateluna.
Mariana Moreno.
Clorinda Madrid Zañartu.
Berta Elena Manríquez.
Deidamia Neira.
Aurora Osses.
Carmen Ortúzar González.
Luisa Pacheco Pizarro.
Julia Pinto de González.
Flor Rodríguez Ibar.
Emma Ruy-Pérez.
Carolina Aguilera S.
Carolina Riquelme de Montenegro.

Cristina Roa Bravo.
María Barredo v. de Gil.
Laura Franco de M.
Julieta Quiñones G.
Artura Guzmán.
Perfecta Godoy.
Donatilda Rivas.
Bernarda Serna.
Elina Ibáñez.
Neddy de Harris.
Encarnación Lagos.
Carmen Angélica Avila Carvallo.

Olga Pizarro Serey.
Leontina Ríoseco V.
Leonila González.
Eliana Salinas.
Celmira Carrasco.
María Montanares.
Lydia F. de Reinoso.
Violeta Zampra González.
Elena M. de Pulgar.
Evarista Tapiol.
Marta Pulgar.
Cora Andrews de Loyola.
Blanca Arellano.
Clementina Santibáñez.
Inés Saint-Jean.
Angela Soza Chacón.
Ana María Salazar.
María Valenzuela.
Adriana Vera de Toro.
Leonor del Villar.
María Vergara Fuentes.
Zunilda Díaz Montt.
Lidia Wormald.
Laura Pacheco de Vidal.
María de Rodríguez.
Luan Iñiguez Mesías.
Olga Garrido.
Teresa Garrido.
Lidia Alvarez.
Carmen Rosa Montecinos.
Teresa Ubilla.
Raquel Núñez Carrasco.
Teresa Reyes.
Berta Figueroa.
Mercedes Díaz.
Elvira Villaseca.
Mercedes Bentrán.
Elisa S. de Tasuki.
Florentina Ramírez.
Irma Baeza.
María Riveros E.
Etelvina de Contreras.
Inés Mujica de Morales.
Luz Mujica de O.
Arsenia Millán.
Arsenia Opazo.
Amelia Valenzuela.
María Letelier Rojas.
Bertina Cortés Pizarro.
Diana Fuenzalida Ríos.
Elina Núñez.
Violeta León.
Ernestina de Oyarzún.
Olga Fuenzalida.
Leopoldina Carazzas.

LA DESIGNACION DE DON FLORENCIO DURAN COMO CANDIDATO PRESIDENCIAL SERA UNA REALIDAD

Esta certidumbre fluye del enorme número de adhesiones recibidas.— Es que los antecedentes políticos de este eminente radical constituyen una garantía de que, bajo ningún pretexto, desviará su firme posición de izquierda

SUS COMITES ESTAN FORMADOS POR LOS MAS PRESTIGIOSOS ELEMENTOS

Es enorme el volumen de las adhesiones que ha recibido hasta la fecha la precandidatura del Dr. D. Florencio Durán. No hay punto geográfico de la República, por pequeña que sea su extensión, de donde no haya llegado una voz de aliento y apoyo. Las asambleas radicales de todo el país se aprestan para la lucha interna, y en su gran mayoría se inclinan hacia el triunfo del más decidido abanderado de la Izquierda.

Los correligionarios emplean los más diversos medios de comunicación para expresar su deseo de conseguir el éxito del señor Durán, desde el llamado telefónico urgente, de larga distancia hasta el humilde recado que se confía a la buena voluntad de algún amigo.

La sinceridad que fluye de todas estas adhesiones, permite creer que la designación de don Florencio Durán como candidato del Partido a la Presidencia de Chile, será una realidad el 14 de Diciembre.

Las comunicaciones que recibe el Comité de Santiago indican que entre las asambleas existe el convencimiento de que el Dr. Durán está dotado de la totalidad de las cualidades que las circunstancias exigen para desempeñar el Poder Ejecutivo y suceder en la Moneda al gran Mandatario que para desgracia de América nos arrebatara la muerte.

Los sectores obreros de esas mismas asambleas son los que mayor empeño ponen en la campaña, convencidos de que el Dr. Durán asegurará por todos los medios la libertad de asociación de los sindicatos de trabajadores y no cejará en la tarea de resolver, dentro del marco de la justicia y el derecho, todas las reivindicaciones a que aspiran las clases populares.

Los antecedentes políticos de este ilustre radical constituyen una garantía absoluta de que nunca, bajo ningún pretexto ni a título de nada, se desviará de su firme posición izquierdista, sino que siempre estará atento a las necesidades económicas, sociales y espirituales del pueblo, como ya lo ha demostrado, en centenares de veces, en el seno del Partido y en el Congreso Nacional.

Las adhesiones continúan llegando en forma no interrumpida.

Transcribimos a continuación algunas de ellas:

COMITE RADICAL DE LA CAJA DE SEGURO OBLIGATORIO PRO CANDIDATURA DEL DR. FLORENCIO DURAN

Presidente: Luis Martínez Martínez;
Vicepresidente: Julio Barrera Cortínez;

Sec. General: Alberto Sierra Malbrán;
Sec. Propaganda y Prensa: Luis Lagos Osorio;
Tesorero: Carlos Valencia Pino;
Directores:
Mario Riquelme.
Francisco Díaz Muñoz.
Víctor Di Biaggio.
Marcos Arenas.
Olimpia Basaurí.
Víctor Mateluna.
Héctor Díaz.
Dr. Alejandro Marambio
Dr. Mateo Melfy,
Dr. Alberto Morel,
Emilio Manay Fernández.
Guillermo Salinas.
Raúl Díaz.
Emilio Sáez Mesa.
Marta García.

COMITE CORREOS Y TELEGRAFOS

Presidente: Manuel Guzmán Zárate, jefe del control correos;
Vicepresidente: Ernesto Fuentes S., oficial de la Direc. Gral. de Correos;

Sec. Tesorero: Pedro Zúñiga F., telegrafista;
Prosecretario: Mario Ortiz, oficial de secretaría del Sector Postal de Santiago;

Directores: Bernardino Ayala R., de Movilización;
Alberto Jara, oficial Direc. Gral. de Correos;
Luis Bustamante, Oficial Direc. Gral. Correos;

Edgardo Camus, oficial Direc. Gral. Correos;
Señora Celinda Avendaño, Correo Central;
Manuel Fernández, jefe Abastecimiento.

COMITE CUARTA COMUNA SANTIAGO

Leonidas Cabezas Gutiérrez.
Miguel Valencia O.
Gustavo Rojas Avalos.
René Paredes.
Hipólito Casas Cordero.
Carlos Guerrero González.
Jesús Miranda Zamorano.
Miguel Alegría Sánchez.
Ramón García Muñoz.
Froilán Orias Leira.

COMITE ASAMBLEA DE CONCHALI

Se constituyó el comité procandidatura don Florencio Durán en la siguiente forma:
Presidente: Francisco Quintana;
Vicepresidente: Enrique Acevedo;

Secretario: Teresa Reyes.
Tesorero: Luis Zúñiga.

Señor Florencio Durán B.

Directores: Elisa Segura de Zasukue, Mario Riquelme, José San Martín, Jorge Vera.

COMITE DIRECTIVO OBRERO RADICAL

Presidente: Francisco Quintana;

Secretario: Luis Zúñiga;
Tesorero: Luis Lagos;
Directores: Elizardo Romo,
Luis Valdés.
Luis Moya.
Carlos Contreras.
Francisco Espíndola.

COMITE 9.a COMUNA CENTRO OBRERO

Presidente: Luis A. Moya Arias;
Secretario: Víctor Aliste;
Tesorero: Salvador Martínez;
Directores: Gregorio González,
Abelardo Merino.

COMITE ESTADIO NACIONAL

Joaquín Orellana.
Oscar Rojas Arteaga.
Armando Solano Bolívar.
Julio César Fernández Sanhueza.
Joaquín Salas Velásquez.
Julio Rojas Román.

PERSONAL DE CORREOS Y TELEGRAFOS ADHERIDO A LA CANDIDATURA FLORENCIO DURAN

Temístocles Sáenz Soro.
Luis A. Guzmán.
Manuel Hevia.
Luis Bustamante.
Antonio Adriazola.
Héctor Carrasco.
Orlando Pizarro
Víctor M. Acuña.
Manuel Guzmán.
Galo Irarrázaval.
Carlos Olivares.
Pedro Zúñiga.
Humberto Navarrete.
Armando Aldunate.
Narcisa Molina.
David Vegas.
Alberto Bello.
Raúl Venegas.
Jerónimo Castro.
Aniceto Orellana.
Miguel Cid.
Carlos Escobar.
Hernán Núñez.
Zoila Rojas Molina.
Luis Labbé.
Guillermo Díaz Moreno.
Ernesto Calcagni.
Arturo Jiménez.

EL PERSONAL RADICAL DE LA CAJA DE SEGURO OBLIGATORIO QUE TRABAJA EN LA LUCHA INTERNA DEL PARTIDO POR EL PRECANDIDATO DOCTOR FLORENCIO DURAN HA NOMBRADO EL SIGUIENTE DIRECTORIO

Francisco Díaz Muñoz.
Dr. Alberto Morel.
Víctor Mateluna.
Emilio Menares.
Guillermo Salinas.
Dr. Mateo Melfi.
Mario Girón.
Héctor Díaz.
Emilio Sáez Meza.
Raúl Díaz.
Miguel Cabello.
Luis Bravo R.
Raúl González.
Rolando Jaque.
Demetrio Lazcano.
Sergio Armas.
Carlos Navarrete.
Gerardo Salazar.
Hugo Ramírez.
Guillermo Díaz.
Samuel Luna.
Normand Wood.
Francisco Quintana.
Wilfredo Aránguiz.
Abiatar Méndez.
Héctor Constela.
Guillermo Ferreira.

Carlos Verdugo.
María Kürten.
Estela Lobos.
Elba Acevedo.
Georgina Maguel.
Susana Vacher.
Alfonso Abarzua.
Rabbin Pombo B.
Luis A. Julio Julio.
Baltasar Rojas Z.
Hernán Medina.
Félix Muñoz.
Milcíades Rodríguez.
Lautaro Urzúa.
Nehemías Delgado.
Carlos Saa Saa.
Edmundo Bravo.
Jorge Rocha.
Hernán Ríos Fabres.
Leonardo Segura.
Marcos Díaz.
Alfonso Rosende.
Luis Galleguillos.
Yolanda Soto Fredes.
María Puhalovich.
Matilde Fougar.
Laura Alfonso.
Rita Morales.
Víctor Moraga.

COMITE SAN BERNARDO

Presidente: Sergio Gormáz Figueroa;

Secretario: Alberto González Navarrete;

Tesorero: Pedro Venegas Lobatto;

Secretario Prensa: Julio Aguilar G.;

Directores: Armando Serller B., José Jiménez R.

COMITE DE RENCA

Presidente: Clodomiro Muñoz Díaz;

Secretario: Carlos Andrade Boy;

Directores: Carlos Navarrete Vargas,
Humberto Navarrete Vargas,
Raúl Zamorano Madrid.

COMITE DE BARRANCAS

Eduardo Cañas.
Oscar Alvarez.
Presbístero Baeza.

COMITE DE MELIPILLA

Luis Alberto Guzmán.
Luis Carrasco Armijo.
Dr. Juan Astete Bustamante.

COMITE DE SAN PEDRO

Juan Aguilar Fuentes.
Ramón Ferrada Armijo.
José Catalán Toro.
Pedro Jiménez Montecinos.

COMITE DE BUIN

Ramón Acevedo Jelvez.
Juan Román Urbina
Oscar López Ríos.
Ramón Torreblanca Rojas.
Daniel Pérez Alvarez.

COMITE SAN FELIPE

Presidente: Oscar Lobos Muñoz:
Vicepresidente: Osvaldo Jacobelli Poblete;

Secretario Gral.: Darío Sepúlveda Rivens;
Sec. Propaganda: Ernesto Barros Adriazola;

Sec. Político o Electoral: Luciano Lobos Muñoz;

Tesorero: Juan Gajardo Guerreros.

COMITE SAN VICENTE TAGUATAGUA

Presidente: Domingo Larenas Lavín;
Secretario: Alejandro Saldías;

Tesorero: Pedro Medina;
Directores: Carlos Monreal.
Víctor Rojas.
Manuel Pertier.
Emilio Leblanc.
Osvaldo Celis.
Abel Domínguez.
Ramón Meza.
Luciano Solorza.
Federico Garrido.

COMITE SANTA CRUZ

Pedro Soto.
Hugo Baeza.
Orlando Encalada
Guillermo Correa.

COMITE CONCEPCION

Eugenia Freude de Aravena.
Jorge Fuenzalida Lazo.
Voltaire Vaillant.
Dra. María Luisa Vera.
Galvarino Ortiz
Hortensia de Labbé.
Julio Castellón.
Eduardo Labbé.
Lidia Ponce.
Dioclesiano Espejo.
Santiago Muñoz.
Luisa de Barra

COMITE DE MEDICOS DE TALCA

Dr. Miguel Ureta, presidente;
Santiago De Daudet.
Julio Saavedra.

COMITE SAN JAVIER

Rogelio Mejías.
Francisco Casas del Valle.
Julio Carrasco.
Hernán Opazo.
Gustavo Orellana.
Miguel Cofré.
Alberto Larenas.

COMITE CUREPTO

Presidente, Hernán Maturana.

COMITE LICANTEN

Juan Berg.
Ernesto Castillo.

COMITE HUALAÑE

Serapio Baeza.

COMITE MOLINA

Federico Cheyniun.

COMITE TALCA

Dr. Miguel Ureta.
Santiago Avendaño.

COMITE SAN CLEMENTE

Caupolicán Soto.

COMITE ANTOFAGASTA

Presidente: Alberto Alvarez López;

Vicepresidente: Justo P. Valladares;

Secretario Gral.: Luis A. Ferrada;
Secretario Prensa: José A. Poblete;

Tesorero: Arturo Miranda;
Directores: Pedro Gómez.
Vicente García.
Rafael Undurraga Vergara.
Jorge Díaz.
Leonardo Tamblay.
Nataniel Fox.
Eleazar Miranda.
Cecilio Gallo.
Juan Ibáñez.
Carlos Garry.

COMITE VALDIVIA

Dr. Carrasco.
Rivera.
Reyes.
Marré.
Jaramillo.

COMITE DE PARRAL

Manuel Fuentes.
Arístides Madariaga
Miguel Olate.
Manuel Urrutia.
Julio Villarroel.
Ernesto Rodríguez.
Pablo Parodi.
Arístides Parodi.

COMITE DIRECCION GENERAL DE SANIDAD

Juan Stagno Vallebuona.
Roberto Campbell Mac-Allun.
Jorge Bonilla Rojas.
Dr. Lorenzo Glasinovic Cordero.

Dr. Jorge Tapia Carrasco.
Manuel Allende Labraña.
Lautaro Salinas Retamal.
Julio Carrasco Díaz.
Julio Guzmán Contreras.
Luis Mobarec Marcos.
Dr. Oscar Muñoz Garriga.
Guermes Puyado Magno.
Ramón Salazar Salazar.
Luis Ferrari Parra.
Carlos Cárcamo Inza.
Dr. Samuel Rebolledo Fonseca.

COMITE CAJA DE COLONIZACION AGRICOLA

Leonidas Durán Bernales (abogado).

Luis González Alvarez (fiscal).
Oscar Donoso (abogado)
Oscar Naranjo Vignalti (abogado).
Francisco Giebuke Ohl.
Luis Muñoz Aramis.
Luis Sierra Canales.
Carlos Carrera Aguirre.

COMITE DIRECCION PAVIMENTACION DE SANTIAGO

Florencio González
Sergio González Parodi
Jorge William Larenas.
Lucía Iñiguez Mejías.
Rosalba Pulgar Muñoz
Pedro Carmona.

LA ARDIENTE ADHESION DEL RADICALISMO DEL NORTE ASEGURA LA VICTORIA DE LA PRECANDIDATURA DE D. FLORENCIO DURAN

Chuquicamata, María Elena y Pampa Unión lo recibieron ayer con fervoroso entusiasmo.— Hoy llegará a Copiapó, la cuna del radicalismo chileno.— Mañana, a La Serena y Coquimbo

EL LUNES REGRESARA A SANTIAGO

Las comunicaciones que llegan desde el Norte a la secretaría de trabajos del Dr. don Florencio Durán Bernales, reflejan claramente el enorme éxito que viene obteniendo su candidatura en la región salitrera hasta ayer recorrida. En todas partes, el eminente hombre público radical es recibido con fervoroso entusiasmo por sus correligionarios, que lo claman como el futuro Presidente de Chile.

Durante el día de ayer, después de visitar las localidades de Chuquicamata y María Elena, en la provincia de Antofagasta, accediendo a una reiterada invitación de sus correligionarios de Pampa Unión, visitó este pueblo, siendo recibido con delirante entusiasmo. La mayoría de los radicales de esa asamblea, que siempre se han distinguido por el empuje formidable de sus campañas electorales le ofreció la más decidida adhesión.

HACIA LA PROVINCIA DE ATACAMA

A primera hora de hoy, el Dr. Durán se dirigirá a la ciudad de Copiapó, donde el radicalismo le ha preparado una gran recepción. Según informaciones fidedignas que han llegado a la secretaría general, la gran mayoría de los radicales copiapinos han adherido a su candidatura, porque consideran que es la que mejor responde a las tradiciones doctrinarias del partido y a los grandes deberes del radicalismo en la hora actual

La adhesión de los radicales de Atacama, cuna del radicalismo chileno, tiene un enorme significado moral para la candidatura Durán, porque en esta forma se reconoce que el candidato doctrinario es el genuino continuador de la obra que iniciaran don Pedro León Gallo y don Manuel Antonio Matta.

EL DOMINGO A COQUIMBO Y LA SERENA

Terminada la visita a Copiapó, el Dr. don Florencio Durán emprenderá viaje a la historia ciudad de La Serena, donde sus amigos políticos lo esperan con verdadero entusiasmo.

En Coquimbo se constituyó ayer un comité de industriales mineros, que ha declarado estar resuelto a conquistar para el Dr. Durán una suma considerable de votos.

VALPARAISO LO PROCLAMARA EL LUNES

Ha sido tan grande el buen éxito de la candidatura de don Florencio Durán en las provincias del Norte, que su regreso a Santiago ha sido postergado hasta el lunes próximo, en vez de hoy, como se había propuesto al comienzo.

Pero, apénas regrese a esta capital, tomará un automóvil, para dirigirse inmediatamente a Valparaíso, donde la adhesión de sus correligionarios lo reclama con insistencia.

A las 20 horas del lunes, se efectuará en el puerto una gran concentración en su honor, con el objeto de proclamar su precandidatura.

AMPLIAMENTE SATISFECHO

Ayer, el distinguido hombre público se puso en comunicación telefónica desde Pampa Unión con los dirigentes nacionales de su campaña, a quienes les declaró que se encuentra francamente satisfecho del resultado de su gira, que ha superado a sus más optimistas expectativas.

En esta conversación, el Dr. Durán expresó su agradecimiento a sus correligionarios del Norte que le han demostrado su ardiente adhesión y su propósito de hacerlo triunfar por amplio margen de votos en la elección interna del día 14.

HOY SERA PROCLAMADO EN CONCHALI

Esta noche, los radicales de Conchalí proclamarán solemnemente la candidatura del Dr. Durán en esa comuna.

Los más prestigiosos miembros de la Asamblea de esa localidad participarán en esta proclamación.

OTRAS NOTICIAS

El martes, tan pronto regrese de Valparaíso, el Dr. Durán seguirá viaje al sur del país visitando todas las asambleas radicales de provincias.

—Ayer, una delegación de radicales de San Vicente de Tagua Tagua visitaron al Comité Central y expresaron que el 95 o|o de los correligionarios de esa asamblea votarán por el señor Durán en la lucha interna.

—El domingo se efectuará en Santiago una concentración de los comités de los grupos funcionales radicales con el objeto de hacer la proclamación del Dr. Durán, en conjunto, dentro de la...

—Se ha constituído en Santiago un comité de practicantes y enfermeras radicales, que han adherido a la pre candidatura Durán.

—De todas las asambleas radicales del país llegan telegramas manifestando que la pre candidatura del Dr. Durán ha despertado enorme entusiasmo y que a cada momento van creciendo las adhesiones.

MUJERES SIMPATIZANTES CON LA CANDIDATURA DEL DR. FLORENCIO DURAN

El comité femenino pro candidatura del doctor Florencio Durán cita para hoy a las 7 de la tarde a todas las mujeres radicales y simpatizantes a reunión en el nuevo local de Catedral 1[illegible] teléfono 82269.

GARANTIA DE CUMPLIMIENTO DEL...

(DE LA PAGINA 9)

tor; directores, señores Arturo Délano, José M. Fernández, Elvira viuda de Cerda, Enrique Ruitor, Angel Vila, Pedro M. Villalobos, Desiderio Villalobos, Armando Castro, Andrés Muñoz, Arturo Lobos, Cayetano Viñez, Nicanor Vargas, José Jiménez, Osvaldo Jara, Pedro Echegaray, Aquiles del Pino, Antolín Figueroa, Luis Guerich, Víctor Monardes, Carlos Godoy, Carlos Parada, Luis Gómez y Oscar de la Cruz.

HUEPIL.— Comité de Trupan: presidente, don Alejandro Pérez; secretario, don Martín Pradenas; tesorero, don Emilio Hernández; directores, señores Alberto Collao, Rafael Gómez P., Juan Rojas, Adolfo Seguel, Francisco Seguel, Fidel Godoy, Darío Hernández, Oscar Pérez, Manuel Poblete, Francisco Pradenas, José Angel Inostroza, Abraham Pérez, Víctor Herrera, Vicente Cid, Enrique, Villagrán, Antonio Ortiz, Francisco Ortiz y Víctor Jara.

LONTUE.—Han quedado constituídos los siguientes comités: En Villa Prat: Gustavo Ramírez, Salustio Inostroza, Rogerio Mackine, Olegario Catrileo, Arturo Fernández, Angel Martínez, Celso Inostroza, Liberato Porras, Víctor Arriagada y Augusto Ramírez.

En Sagrada Famlia: Julio Enero, Vitalicio González, Gregorio Herrera, Ernesto Valdivia, Juan González, Anselmo Poblete y Carlos Poblete. En Lontué: Dr. René Rojas, Dr. Pedro Muñoz, Feliciano Páez, Fidel Rodríguez, José Martínez, Franklin Aravena, Lindor Carvallo, Abraham Rojas, José González y Eulogio Farías. El éxito está completamente asegurado.— (Firmado): Feliciano Pavez.

LISTA DE ADHESIONES DE ANDACOLLO

El comité de la candidatura Ríos, de Andacollo, ha comunicado a la secretaría general de la candidatura en Santiago, la siguiente lista de adherentes: Pedro Aguirre Medina, Ernesto Grosser, Agustín Rivera G., Alberto Herrera R., Marcos Aracena, Alfredo Boeon Cifuentes, Roberto Tello Tello, Santiago Montoya García, Luis A. Parada, Nicanor Segundo Bruna L., Eulogio Cordovez C., Luis H. Olivares Rodríguez, Juan Martínez Ulloa, Nicanor Figueroa L., Gonzalo Aguirre U., Carlos Aguirre U., Horacio Hill Hams, Víctor Carfello R., Alcides Aguirre Lara, Martín de la C. Cerda, Augusto Schuler L., Casiano Cepeda Romero, Porfirio Dubó Araya, Carlos H. Cuello, Luis A. Meneses Rojas, Juan B. Lafferte, Juan Parra Galleguillos, Juan Santillana Chávez, Hernán Prieto Baeza, José Coronel Cepeda.

El comité tiene el siguiente cuerpo directivo: presidentes honorarios, don Eduardo Monreal y don Juan Martínez; presidente, don Pedro Aguirre M.; vice, don Ernesto Grosser Ochoa; secretario, don Marcos Aracena; tesorero, don Agustín Rivera; directores, los señores Alfredo Boeon, Roberto Tello, Eulogio Cordovez, José Coronel y Luis H. Olivares.

COMITE DE CAMPESINOS EN CORONEL

CORONEL.— El núcleo radical de Palco, adhiérese en masa e incondicionalmente a su candidatura y con esta fecha ha formado un comité para cooperar activa y entusiastamente a su triunfo. Saludos.— (Firmados): Carlos Lermanda Henríquez, presidente; Osvaldo Heyer Montoya, secretario.

CORONEL.— Frente a la lucha interna, como en otras ocasiones, estamos incondicionalmente a sus órdenes. Hemos formado un comité, y procedemos a organizar los trabajos de propaganda con máxima energía y voluntad de triunfar. Saludos.— Raúl Sandoval, Lautaro Robles, Alfonso Landeros.

Comités en grupos funcionales del partido

Cómo han quedado organizados

La Secretaría del Primer Distrito, que dirige el regidor de Santiago Poblete Morán, nos informa sobre los comités que se han organizado en los diferentes Grupos Funcionales del partido:

Dirección de Sanidad: Dr. Pedro Martínez, Osvaldo Silva y Hernán Muñoz.

Cía. Chilena de Electricidad: Carlos Cuevas R., Arnoldo S[illegible] y Joaquín Mallat.

Caja de EE. PP. y P.: Domingo Rivera Parga, Ignacio Bontín y Manuel Ramírez M.

Dirección de Pavimentación: Pedro Valladares, Finicio [illegible] rio, Rafael Montenegro y [illegible] Blanco.

Empresa de Agua Potable: [illegible] canio Lagos, Roberto [illegible] Carlos Novoa y Carlos Díaz.

Municipalidad de Santiago: Marcelo Román, Pablo [illegible] Fernando Niño, Servando [illegible] guez y Miguel Tarragó.

Caja de Seguro: Enrique [illegible] chet, Alfredo Cisterna, [illegible] Allende y Enrique Vargas.

Comité de profesores: José [illegible] C. Gutiérrez, Exequiel de la Fuente, Oscar Martínez, [illegible] Cortés, Luis Moll, Oscar [illegible] e Ismal Morales.

Comité Médico: Lo preside Dr. Luis Corvalán, Carlos [illegible] rre, Gmo. Greeve, Efraín [illegible] H. Dentistas: señores [illegible] Rojas, Galo Irarrázaval y el [illegible] ticante señor Alejandro [illegible] tes.

Estos comités atienden [illegible] mente en la Secretaría General. Cada directiva lanzará un manifiesto para su respectiva [illegible] pación. Nos limitamos a [illegible] solamente los nombres de los comités. Existen largas listas de adherentes, especialmente en [illegible] profesores y médicos de Santiago.

TRASMISIONES DE RADIO PRE-CANDIDATURA FLORENCIO DURAN BERNALES

Diariamente a las 22 horas, por Radio Cervantes C. B. 134, hablarán al país dirigentes del Comité pro Candidatura, don Florencio Durán B.

Igualmente por un Boletín Noticioso, la Secretaría General y el Comité Político informarán también al radicalismo del curso de la campaña, a las 21 1|2 horas, por las siguientes radios:

C. B. 134 Radio Cervantes.
C. B. 144 Radio O'Higgins.
C. B. 106 Radio La Sud América.

CANDIDATURA GABRIEL GONZALEZ

Gabriel González Videla llegará el lunes a Arica e iniciará una jira triunfal por todo el país

En todas partes se le preparan enormes concentraciones de adhesión.— Se espera con interés la presencia en Chile del más va liente conductor de las fuerzas populares.— Dirigentes nacionales de su candidatura partieron ayer hacia el sur.

LOS COMITES GONZALISTAS CUBREN EL TERRITORIO NACIONAL

La noticia de que el precandidato radical a la Presidencia de la República, señor Gabriel González Videla partió ayer desde Estados Unidos, en viaje directo a Chile, ha producido un enorme revuelo en el ambiente político, porque se espera que la presencia en Chile del valiente conductor de las fuerzas populares ha de imprimir mayor actividad al proceso electoral del radicalismo. Tanto los dirigentes de su campaña, como sus numerosísimos partidarios, han recibido la noticia con vivo entusiasmo.

LLEGARA EL LUNES

El fogoso político llegará a nuestro país el lunes próximo, día en que el avión que lo conduce aterrizará en el puerto de Arica.

Apenas pise tierra chilena, iniciará de inmediato su jira a lo largo del país, jira que promete ser triunfal.

Con el objeto de esperarlo en el primer puerto chileno a que arribará mañana se dirigirán en avión a Arica los siguientes dirigentes nacionales de su campaña; senadores don Rudecindo Ortega y don Humberto Alvarez; diputados don Héctor Muñoz Ayling y don Armando Holzapfel; señores Claudio Salas, Raúl Cáceres y Hernán Santandreu.

LA JIRA DE GONZALEZ VIDELA

El Comité Nacional de la candidatura Gonzalez Videla ha trazado el siguiente itinerario de la jira de su candidato:

Lunes, 11 horas: llegada a Arica, donde se le ofrecerá un gran almuerzo;

13 horas: a Iquique;

14 horas: a Antofagasta, donde asistirá a una imponente concentración y pernoctará;

Martes, 7 horas, en avión a Copiapó;

13 horas: partida a Vallenar;

14.30 horas, a La Serena, donde solamente estará media hora;

16 horas, a Ovalle;

16.30 horas: partida a El Belloto, en Valparaíso.

Desde ese punto, se organizará una enorme caravana de automóviles, que lo acompañará hasta el puerto, donde en la noche se efectuará una formidable concentración en el Teatro Coliseo.

Miéroles: en auto a Santiago. Este mismo día lo dedicará a las visistas protocolares que debe hacer, con motivo de haber representado a nuestro país como Ministro en Francia.

Jueves: en avión hacia el Sur, con escala en las más importantes ciudades y llegada hasta Puerto Montt.

Estará de regreso en Santiago el sábado 13.

DIRIGENTES A PROVINCIAS

Ayer se dirigieron a provincias los siguientes directores nacionales de la campaña de González Videla;

A Concepción los señores Pedro Enrique Alfonso, Hugo Arias, Humberto Mardones, Armando Fredes y Juan Castellón;

A Bio Bio, Malleco y Cautín los señores: Rudecindo Ortega, Armando Holzapfel, Carlos Ferreira, Jorge Salamanca y Carlos Kohler;

A Valdivia, Osorno y Llanquihue, los señores: Pedro Bórquez, Aníbal Rogel — Quintín Barrientos; y

A Ñuble, los señores: Armando Rodríguez Quezada, Dr. Alejandro Aranda y Samuel Pantoja, presidente del Grupo Funcional de Impuestos Internos.

En la tarde de ayer quedó constituído el Comité Provisorio Nacional de los Profesores Radicales y lo integran las siguientes personas: señores Juan Antonio Iribarren, Juan H. Durán, Aníbal Rogel, Claudio Salas, Manuel Maza, Hipólito Gatica, Faustino Díaz, Julio Montero, Eudocio Díaz, Graciela González, Olga Iturra, Juan Pérez, Alejandro Ríos, Elvira Guzmán, Ana Núñez, Marta Guerra, Teófilo Guzmán, Humberto Fischer, Elvira de Figueroa y Yolanda Gómez.

Hoy, a las 19 horas, en el local de la Secretaría General se constituirá el Comité Nacional que tendrá el carácter de definitivo.

COMITE DE FERROVIARIOS

El Comité de Ferroviarios Radicales, tanto en servicio activo como jubilados, funciona en el mismo local de la Secretaría General, Agustinas 1038, y atiende a los simpatizantes desde las 18 horas adelante.

JUVENTUD DE LA TERCERA COMUNA

Anoche se reunió la juventud radical de la Tercera Comuna con una asistencia extraordinaria, y por unanimidad acordó proclamar como su candidato para la lucha interna del Partido a don Gabriel González Videla. Se constituyó inmediatamente un Comité que quedó formado por los señores Humberto Navarro, presidente; Oscar Valenzuela, secretario; Humberto Ramírez, tesorero.

JIRA EN LOS DISTRITOS

En la tarde de ayer recorrió las asambleas de Renca, Lampa, y Colina, el diputado por el 2.o Distrito, don Héctor Muñoz Ayling, quien fué entusiastamente recibido. El éxito de las concentraciones ha sido tan enorme que se asegura que González Videla obtendrá un porcentaje de sufragios superior al 80 por ciento. En el día de hoy el diputado Muñoz Ayling, acompañado de otros dirigentes visitará Conchalí.

Por su parte, el Delegado ante la Junta Central, doctor Raúl Fernández B., recorrió varias asambleas del Tercer Distrito, recibiendo en todas ellas valiosas y numerosas adhesiones.

Hoy día visitará las Asambleas de San Antonio, Llo-Lleo y Cartagena el diputado don Angel Faivovich.

NO HAN ADHERIDO A JUAN A. RIOS

Visitaron en la tarde de ayer la Secretaría General los señores Dante Ramírez, Jorge Monreal y Alberto Gallardo, quienes manifestaron que ellos no son adherentes de la pre-candidatura de don Juan A. Ríos, y que trabajan y actúan en favor del candidato señor González Videla.

NUEVOS COMITES

A las largas listas de Comités de la Provincia de Santiago, debemos ahora agregar los siguientes recientemente constituídos:

PAINE— Presidente, Eduardo Tamayo; secretarios, Rubén López, Gerardo Araya e Ignacio Ojeda.

EL MONTE— Presidente, Juan N. Durán; Vices, Ruperto Gómez, Luis Cerda y Fernando González Flotts; secretario general, Alberto Mola; directores, Bernardino Ricardi, Humberto Aymerich, Arturo Soto A, Luis Moya R., Segundo Vicencio, Jorge Bravo y Agustín Núñez.

JUVENTUD DE MELIPILLA. Presidente, Gustavo Moraga; secretario, Yerdesides Henríquez; directores Alberto Otaíza, Miguel Alamos, Domingo Ortega y Camilo Navarro.

COMITE LLO-LLEO.— Presidente, Carlos Castro; vices, Evaristo Maldonado y Alberto Jorquera; directores José Adrián, Antonio Jerez, Héctor Vergara, Oscar Vergara y Pedro Jeréz.

ASAMBLEA DE MELIPILLA. — Presidente, Néstor Valdés; Vices, Julio Cornejo y Manuel A. Carvajal; directores Eliserio Werchez, Pablo Ahumada, Gonzalo Cantuarias, Humberto Alvarez, Jorge Barrenechea y Juan Barrios.

PROFESORES DE LLO-LLEO — Presidente, José Saavedra; secretarios, Alberto González y Guillermina López.

ASAMBLEA DE BUIN. — Presidente, Alberto Salinas; vices, Edelberto Rojas, Francisco Sandoval, Bernabé Riveros; secretario general, Juan L. Calderón; directores, Manuel Martínez, Julio Ramírez, Gmo. Basualto, Víctor Lobos, Bernabé Elgueta, Arturo Muñoz, Eduardo Gárate, Luis Pizarro, Leonidas Soto, Manuel Jara, Jorge Aguilar, Alejandro Garín, Germán Echeverría y Teodoberto Leiva.

JUVETUD DE BUIN.— Presidente, Juan Madariaga; vices, Ulises Sánchez y Rubén Quilodrán; secretarios, Humberto Madariaga, Raúl Moncada, Manuel Prieto, Raúl Corrales, Juan Berríos, Pascual Canales y Francisco Palma.

MAIPU— Presidente, José Daza; secretario, Fortunato Venegas; vocal, Francisco Becerra.

CONCHALI. — El jueves se proclamó esta candidatura. Hicieron uso de la palabra los señores Raúl Verbal y Lautaro van de Wingard. El Comité está constituído en la siguiente forma: Presidente, Manuel Arroyo; vice, Francisco Caro; secretario, Remigio López; Tesorero, Julio Rubio; directores, Nicolás Fuenzalida, Manuel Aránguiz, Eduardo Astudillo, Manuel J. Muñoz y Antonia Gutiérrez. El Comité recibe adhesiones en Avenida Acacias N.o 211.

Damos a continuación un resumen de las comunicaciones recibidas en el día de ayer en la Secretaría de la candidatura presidencial de Gabriel González Videla:

PUNTA ARENAS, 5.— La Juventud Radical se reunió el 29 de Noviembre y acordó por unanimidad su apoyo a Gabriel González Videla. Las agrupaciones de la Juventud Radical de Punta Arenas, Natales y Porvenir ya lo proclamaron oficialmente.— José Tapia, presidente provincial.

PUTAENDO, 5.— En nombre radicales ésta toda adhesión para Gabriel González Videla.— Carlos Calvo Barros.

BIO BIO, 5.— Con asistencia de numerosa concurrencia se eligió el Comité provincial de la candidatura en Bío Bío. Lo constituyen los correligionarios: presidente; Luis Riquelme; secretario, Aldo Badilla; tesorero, Miguel Reyes; prensa, Manuel Castillo; Comunicaciones, Fresia Torres. Mañana proclamarán a González Videla los profesores y la Juventud.

ACHAO, 5.— Se adhirieron los dirigentes Rafael y Ernesto García.

TOCOPILLA, 5.— Se formó el Comité con el señor James como presidente y señor Vergara Flores, de secretario.

CHILLAN, 5.— Juventud Radical de esta ciudad expulsó al presidente señor Poblete y designó en su reemplazo al destacado dirigente, Soto. Esta actitud definió la posición "Gonzalista" de la agrupación. La Asamblea Radical formó un Comité. Hay además comités de empleados públicos, particulares y ferroviarios.

AYSEN, 5.— Se organizó el Comité quedando integrado por los correligionarios Adolfo Trujillo, presidente; Florencio Sanhueza, vicepresidente; Carlos Serón, secretario; Humberto Gallardo, vicesecretario; Pedro Alvarez, tesorero.

SAN BERNARDO, 5.— Se organizó el Comité ferroviario que quedó formado por los señores Pedro Ormeño, presidente; Humberto Peirin, secretario; Luis Rosales, vicepresidente; Cosme González, secretario de prensa y Pedro Brañas.

YUNGAY, 5.— Dirigentes del Comité Provincial de Gabriel González acompañado del delegado ante la Junta Central doctor José Mercedes Rubilar, formó los Comités de El Carmen, Pemuco y Yungay. Exito de la jira garantiza el triunfo por amplia mayoría en estas comunas.— Benjamín Lagos, presidente.

CAUQUENES, 5.— Aseguramos triunfo en este departamento. El diputado Chiorrini partirá Chanco para visitar después Constitución.— Graco.

SAN FELIPE, 5.— Entusiasmo sin precedentes, se constituyó Comité, presidencia honoraria Eleodoro Enrique Guzmán, Pedro Jara del Villar, Guillermo Robles García y Julio Montero. Presidente efectivo Julio Zúñiga; vicepresidente, Mercedes Poblete; Secretario General Guillermo Robles G.; Tesorero, Luisa de Lazo; Secretario de Propaganda Ismael Aguirre; directores, Andrés Escobedo, Faustino Riveros, Rebeca de Aguirre; Romeo Escobar; Eduardo Ahumada; Dr. Darío Sepúlveda, Robles secretario.

ILLAPEL CON GABRIEL GONZALEZ VIDELA

En la Secretaría se recibió la siguiente carta: "Canela (Illapel). En nuestro poder su telegrama, ese mismo día se reunió la asamblea y todos estamos con el querido correligionario González Videla. Esperando instrucciones le enviamos desde hoy lista de todos los asambleistas. Alejandro Daza, Secretario.

SANTA CRUZ, 5.— Por línea política de izquierda apoyaremos incondicionalmente Gabriel González.— Eduardo Mella.

CORONEL, 5.— El Comité quedó integrado así: presidente, Gustavo Méndez; Secretario, Carlos Martínez; Tesorero Miguel Recabal; Directores Ernesto Amigo, Melitón Vigueras y Manuel Jopia. Méndez, presidente.

COLLIPULLI, 5.— Candidatura Gabriel González gana día a día más adherentes. Urrutia presidente.

CURICO, 5.— Del texto de una carta enviada por el presidente de la Asamblea de esa ciudad extractamos el siguiente pá

Señor Gabriel González V.

A las 11 de la mañana de hoy se inaugura en Valparaíso convención conservadora

El acto solemne se realizará en el Teatro Velarde. — Hablarán el presidente del partido, señor Fernando Aldunate, y varios destacados dirigentes

LA SECRETARIA GENERAL QUEDO INSTALADA ANOCHE

Ayer se dirigieron a Valparaíso el presidente del Partido Conservador, señor Fernando Aldunate, y los demás miembros de la Junta Ejecutiva de esa colectividad política, con el objeto de constituirse en el vecino puerto para iniciar los trabajos de la Convención General, que comenzará hoy. También se dirigieron al puerto los senadores, diputados, directores generales, miembros de la Comisión Organizadora y numerosos convencionales, tanto de Santiago como de las provincias del Sur.

Anoche mismo instalaron en Valparaíso la secretaría general, a fin de preparar las sesiones plenarias de la Convención.

IMPORTANCIA

En los actuales momentos que vive la República, tiene este torneo político una trascendencia que nadie desconoce ya que de él surgirá el abanderado de los partidos de Derecha a la próxima jornada eleccionaria del 1.o de Febrero en que habrá de elegirse el sucesor del Excmo. señor Aguirre Cerda.

El interés manifestado en todas las asambleas conservadoras de la nación y la labor desplegada por la comisión organizadora de la Convención, permiten augurar un éxito magnífico a esta jornada en que el histórico Partido desea demostrar su férrea disciplina y su verdadero poderío electoral.

LA INAUGURACION

A las 11.15 horas se inaugurará esta Convención Nacional del Partido Conservador, en el Teatro Velarde de este puerto, ubicado en la Avenida Pedro Montt esquina de Uruguay, frente a la Plaza O'Higgins.

Se iniciará ese acto con el Himno nacional y luego el presidente de la Comisión Organizadora del torneo, don Guillermo Varas Contreras, pronunciará el discurso de apertura.

En seguida el presidente del Partido Conservador, don Fernando Aldunate Errázuriz, fijará la posición de esa colectividad frente al momento actual.

OTROS DISCURSOS

Seguirá el programa de la sesión inaugural de la Convención, sujeto a la siguiente pauta:

Discurso del presidente provincial de Valparaíso, don Enrique Wiegand.

Discurso de la señora Elsa Neumann de Rojas, en representación de la Sección Femenina del Partido.

Discurso del presidente nacional de la Juventud Conservadora, don Francisco Bulnes Sanfuentes.

Don Miguel Cruchaga Tocornal, hablará en nombre de la representación Conservadora en el H. Senado.

Cerrará la sesión de apertura el diputado don Juan A. Coloma, que hablará en nombre de los diputados del partido.

SESIONES DE TRABAJO

Esta misma tarde, de acuerdo con el programa de la Convención se iniciarán las sesiones de trabajo, conforme al siguiente horario:

De 15.30 a 17.30 horas: Estudio de reformas a los estatutos.

De 18.30 a 20.30 horas: Continuación del estudio de las reformas antes citadas y discusión del informe presentado por la Comisión de Agricultura que preside don Francisco Montané Urrejola.

De 22 a 24 horas: Estudio de las conclusiones presentadas por la Comisión de Educación que preside el señor Carlos Aldunate Errázuriz.

MAÑANA Y EL LUNES

La Convención proseguirá mañana para finalizar el lunes con un gran banquete que será servido en el Restaurante de Caleta Abarca, festejo en el que usarán de la palabra los dirigentes del partido y los representantes del norte, sur y región austral del país.

En el programa de la Convención se han incluido, también, un homenaje a los Héroes de Iquique, consistente en la colocación de una ofrenda en el Monumento Prat, actos religiosos, etc.

Todos los sectores políticos esperan el resultado de la elección interna radical

Los dirigentes de Izquierda se reunieron ayer nuevamente, para continuar estudiando los problemas del momento. — Hay consenso para que el candidato radical sea el de la Izquierda

OPINIONES DIVERSAS EN EL PARTIDO LIBERAL

Aun cuando toda la opinión pública del país, especialmente los elementos políticos, están interesados en el proceso electoral que se viene generando para la designación del futuro Presidente de la República, se advierte en la casi totalidad de los partidos una especie de paralización de las actividades. Esto se explica porque hay un consenso unánime para estimar que es al Partido Radical a quien corresponde marcar el rumbo en la futura orientación política del país, por su calidad de primera fuerza electoral. Según sea la decisión que esta entidad adopte en su elección del domingo 14, así será también la actitud de los demás partidos y combinaciones políticas.

La campaña que en estos momentos desarrollan los precandidatos radicales tiene, pues, una enorme importancia y su resultado ejercerá grande influencia en el futuro del país. Los señores Florencio Durán Bernales, Juan Antonio Ríos y Gabriel González Videla o, más propiamente, las fuerzas radicales que los acompañan, tienen en sus manos el porvenir. Cada uno de ellos responde a una tendencia definida del radicalismo y, por consiguiente, el triunfo interno de cualquiera de los tres orientará la marcha política hacia determinados derroteros.

REUNION DE DIRIGENTES DE IZQUIERDA

En la mañana de ayer, debía efectuarse una nueva reunión de los dirigentes de los partidos Radical, Democrático, Socialista y Comunista, con el objeto de seguir estudiando los problemas políticos del momento; pero esa reunión no pudo efectuarse, porque, a causa de un malentendido, los representantes radicales concurrieron al Senado a una hora distinta que los socialistas y democráticos.

Este malentendido dió lugar a un ligero incidente, porque los socialistas y democráticos creyeron que no había interés para continuar las conversaciones.

En la tarde, previas las explicaciones del caso, los dirigentes izquierdistas celebraron la proyectada reunión, y durante ella avanzaron considerablemente en el estudio de las materias que se han propuesto resolver.

Finalmente, acordaron volver a reunirse el miércoles próximo, a las 11.30 horas, en el Senado.

POSICION DE CADA PARTIDO DE IZQUIERDA

Es interesante señalar la posición en que se halla cada uno de los partidos de Izquierda, respecto del problema presidencial.

Como se sabe, el Partido Radical resolverá el día 14 la elección interna de su candidato.

El Partido Socialista iniciará ese mismo día la celebración de su Congreso General, que terminará el lunes 15. Nada se sabe concretamente sobre la posición que planteará el Comité Ejecutivo, que es el que tiene la responsabilidad política del partido; pero se dice que, en una sesión celebrada recientemente, habría acordado proponer la proclamación de un candidato presidencial de sus filas; se agrega que este acuerdo vendría a revocar otro anterior, en el sentido de abstenerse de presentar candidato propio.

El Partido Comunista se halla en el predicamento de aceptar un candidato radical; pero, en el momento oportuno, expondrá cuáles son sus aspiraciones, respecto del programa inmediato que el futuro Presidente de la República debe cumplir.

En cuanto al Partido Democrático, también sus dirigentes han manifestado que reconocen el Partido Radical el derecho a presentar el candidato de la Izquierda.

EN EL PARTIDO LIBERAL

Las opiniones de los dirigentes se hallan muy divididas en cuanto a la actitud que debe adoptar el partido. Mientras algunos estiman que debe continuarse haciendo causa común con el Partido Conservador y, aún apoyar a un posible candidato de esta colectividad, la mayoría propicia la proclamación de un candidato propio, y otros esperan el resultado de la contienda interna radical, para ver si es posible apoyarlo.

Los que aspiran a llevar candidato propio se hallan también divididos en cuanto se refiere a la persona que asumiría la responsabilidad de la lucha. Unos piensan en el ex Presidente señor Arturo Alessandri Palma y otros, en el senador por Valdivia don José Maza Fernández.

El diputado don Angel Faivovich dirige en Santiago los trabajos de don Gabriel González Videla

SE HAN CONSTITUIDO COMITES EN TODAS LAS COMUNAS URBANAS Y RURALES, EN QUE PARTICIPAN LOS MAS ENTUSIASTAS ELEMENTOS DOCTRINARIOS

COMPOSICION DEL COMITE FEMENINO

En Santiago han continuado con toda intensidad los trabajos en favor de la candidatura presidencial de Izquierda del destacado político radical señor Gabriel González Videla.

La campaña está dirigida por el diputado señor Angel Faivovich y ha realizado hasta estos momentos una fructífera labor proselitista.

EN LAS COMUNAS

Especial interés ha despertado el nombre de Gabriel González Videla en las diez comunas urbanas de la capital. En la séptima se organizó el siguiente comité: Presidente, Aurelio Hernández Méndez; vicepresidente, Oscar Munday Guzmán; secretario Eleazar Rodríguez; tesorero, Alvaro Hernández, directores: Alejandro Sazo, Jorge Guerra, Noé de Valle, Carlos Jaramillo, Ester Sanzano Méndez de Hernández.

La Juventud Radical de la Segunda comuna, organizó además, su propio comité y lo forman: presidente, Wenceslao Villalobos; secretario general, doctor Jorge Gaete; directores, José Urtubia, Arnaldo Gamonal, Virginia Márquez, Margarita Salazar y Rafael Sáez.

SAN BERNARDO Y CISTERNA

En las comunas de los alrededores de la capital la candidatura del señor González Videla es simplemente invencible. En San Bernardo el comité está integrado en la siguiente forma:

Presidente, don Roberto Ochoa; vicepresidente, doctor Luis Moraga y doctor Alfredo Sagredo; secretario general, Orlando Oporto; secretario de prensa, Miguel Rojas Martínez; tesorero, Silvano Muñoz; directores: doctora Rosario Calfúar y doña Rosa Borel; doctor César Avaria, José Rojas, Luis Martel, Frollán Catalán, Pedro Brañes, Víctor Lagos, Cosme González y Juan B. Gajardo.

En Cisterna lo forman las siguientes personas: Luis Arturo Concha, Homero Prat, Subalón Venegas, Benjamín Morgado, Oscar Astraín, Carlos Reyes Loyola, Miguel Quezada y señorita Adriana Pérez Luco.

TRABAJO FEMENINO

Con gran entusiasmo cooperan a la labor preeleccionaria las mujeres radicales. El comité provincial femenino está integrado así: presidenta, la señora Malvina B. de Fernández; vicepresidentas: Olga Iturra de Drago, Augusta de Fuenzalida; secretaria, María Reyes; directoras: Rosa de Barahona, Elena de Santibáñez Laura Valenzuela de Hormazábal; Lucrecia Gutiérrez; Teresa de Parraguéz, señora de Verdugo.

RADICALES DE SAN MIGUEL CON GONZALEZ VIDELA

Continúa recibiendo adhesiones en esta populosa comuna el señor González Videla. Damos a continuación una nómina de ellos: doctor Teobeldo García Gormáz; Víctor Lamas, Hortensia Escobar, Elisa Jorquera, Francisca Alvarez, Ignacio Lastra, Carlos Vidal, Jorge Osses, doctor Rubilar, Federico Achiardo, Ismael Torres, Leoncio Rojas, Luis Vidal Vidal, Leandro Rojas, Benigna de Silva, Olga Gajardo, Cristina Drago, René Méndez, Luis Arancibia, Guillermo Hernández, Fernando Sánchez, Julio Aguero, Raúl Salinas, Agustín Gálvez, Estér Sepúlveda de Gac, Abel Gac Ovalle, etc. etc.

DIRECCION DE LA CAMPAÑA EN SANTIAGO

El comité que dirige los trabajos de Gabriel González en la capital quedó integrado en la siguiente forma:

Diputados: Angel Faivovich e Isidoro Muñoz, Antonio González y Julio Acuña Bañados.

Secretarios: José Aguirre, Raúl Guzmán, Miguel Quezada, Raúl Albagly, Rafael Señoret y Juan Cotapos.

LOCAL DE LA SECRETARIA

La secretaría provincial de la candidatura funciona en Agustinas 1038, 2.o piso, fono 65055 en donde se atiende desde las 9 a las 22 horas.

EXITO APLASTANTE EN LAS JIRAS

Han continuado saliendo delegaciones de partidarios del señor Gabriel González por las provincias. Ayer fué aclamado el nombre del candidato en Ñuñoa, San Miguel, El Volcán, Pirque, San José, Las Condes y en todo el cuarto distrito.

rrafo: "Mi calidad de presidente de la Asamblea de Curicó me priva el haber formado parte del Comité, pero tendrá toda mi cooperación dándole todo mi aporte de votos el amigo González Videla.— Serrano."

LONGAVI, 5.— Comité quedó organizado en la siguiente forma: Presidente, Pedro Lezana L.; secretario, Ulises Orellana O.; tesorero, Humberto Tapia; directores, Alfonso Guzmán, Froilán Valdés, Leopoldo Castillo y Ramón Barros.

LOTA, 5.— El Comité quedó constituído así: Presidente, Ortelio Alarcón; vice, Rodolfo Escobar; secretario, Guillermo Ramírez; pro secretario, Ramón Matamala; tesorero, Atricio Fernández; pro tesorero, José Garrido; directores Rolando Correa; Héctor Sepúlveda, Luis Leiva, Avelino Fernández; Vicente Alarcón; Narciso Alarcón; Pedro Meyer Juan León Ovalle, Carlos Aguilar, Juan B. Tuyá, Isidro Beltrán, Raúl Henry.

YUNGAY, 5.— Constituyó Comité en la forma siguiente: Presidente, Manuel Aedo; Vicepresidentes; Pedro Sepúlveda y Carlos Martínez; Secretario General, Celso Ferrada; directores Luis Carrasco, Diego Aedo, Humberto Figueroa, Humberto Araya, Zoilo Osses.

CURICO, 5.— Se constituyó el siguiente Comité Provincial: presidente, Ricardo Martínez; Vicepresidentes, Baudilio Matus; Leonidas Rubio; Secretario de Comisiones: René Sánchez y Raúl Lizama; directores, Polidoro Alarcón y Luis Muñoz; delegados de acción y propaganda; Manuel Gamboa, Raúl Soza, Gabriel Videla, Arturo Ilewwilis Vicente Vibar, Aníbal Hevia y Marta Marambio de Vivar.

PUERTO SAAVEDRA, 5.— El Comité directivo local quedó constituído en la siguiente forma: Presidente, Francisco Calle, Secretario, Alejandro Arellano; tesorero, Francisco Dube; voceles, Juan Cotidio Herrera, Humberto López y Apolinario Palma.

ANGOL, 5.— El comité central quedó integrado por las siguientes personas: presidente Hernán Sánchez Aliste; Secretario, Teodoro Cid; tesorero, Angel Custodio Rubilar; directores señora Rosario Pérez de R.; señoritas María Romero y Lujia B. Espinoza.

SAN JAVÚA, 5.— El Comité provisorio quedó integrado en la siguiente forma: Presidente, Edmundo Araya; secretario, Juan Tapia; Tesorero, Horacio Palacios. El Comité definitivo se elegirá el próximo sábado.— TAPIA.

QUIRIHUE SALUDA A GONZALEZ VIDELA

La Asamblea Radical de Quirihue en su sesión del lunes 1.o aprobó el siguiente voto: La Asamblea Radical de Quirihue, ante la llegada al país del ex jefe de la campaña de don Pedro Aguirre Cerda, el fogoso y eminente radical don Gabriel González Videla acuerda un saludo cariñoso de bienvenida por su regreso al país. Saludamos a Ud ¡Viva el candidato único de las Izquierdas!— Genaro Lizana presidente.

LAUTARO, 5.—Rudecindo Ortega: setenta adherentes suyos adhieren entusiastamente González Videla.— Guillemoy, presidente; Ortega, secretario.

Rudecindo Ortega. Puerto Varas, 5.— Felicítole cordialmente generoso gesto unidad doctrinaria partido y comunícole tenemos numerosas adhesiones para Gabriel González. Queda hoy formado Comité Pedro Arellano.

Rudecindo Ortega. Loncoche, 5 — Adhiero incondicionalmente candidatura González Videla.— Attos. saludos.— Samuel Rider.

IMPERIAL, 5.— Hoy quedó formado Comité González Videla. Saludos.— Hernán Miranda.

JUNTA EJECUTIVA DEL PARTIDO DEMOCRATICO

El secretario de prensa de la Junta Ejecutiva Democrática nos solicita insertar las siguientes informaciones:

En su sesión de antenoche la Junta Ejecutiva Democrática conoció y aprobó una exposición del secretario general, señor Juan Agustín Araya, quien informó, a nombre del Ministro de Agricultura y subrogante del Trabajo, don Raúl Puga, acerca de las razones que explicaban la solución dada a los problemas del precio del trigo y producción de cerveza. La Junta acordó aprobar la actuación del Ministro señor Puga en dichos problemas, a la vez que declarar rectificadas las publicaciones aparecidas sobre el particular en un diario de la mañana.

Con relación a informaciones aparecidas en otro diario, relativas a la Comisión que actúa en representación del Partido Democrático ante los demás Partidos de Izquierda, corresponde informar que sigue actuando sin modificaciones y que las cuentas que, de modo constante, ha estado dando en las sesiones de la Junta han sido aprobadas unánimemente por este alto cuerpo directivo.

Las sesiones de la Junta Ejecutiva Democrática procesurán en la próxima semana.

PARTIDO SOCIALISTA DE TRABAJADORES

SECCIONAL "PABLO LOPEZ. — Hoy se efectuará la gran velada artística que esta organización ha preparado a beneficio de los fondos sociales de las diversas ramas deportivas que mantiene.

Finalizará este acto con un baile social al cual han sido invitados especialmente los dirigentes del Partido Socialista Trabajadores.

Esta fiesta se realizará en la sala "Manuel Rodríguez", ubicada en Tucapel N.o 0411, a las 21.30 horas.

PARTIDO RADICAL

ASAMBLEA DE SAN MIGUEL. — Cita a sesión ordinaria hoy, a las 19.30 horas. Se encarece la asistencia por haber asuntos importantes que tratar, relacionados con la próxima elección.

ASAMBLEA RADICAL DE COLINA. — Cita a reunión general extraordinaria para hoy, a las 16 horas. Se encarece la asistencia.

ASAMBLEA RADICAL DE CISTERNA. — Cita a junta general extracrdinaria para hoy, a las 17 horas, en su local, Avenida Brisas N.o 153.

PARTIDO SOCIALISTA

BRIGADA INDUSTRIAL METALURGICA. — Cita para mañana, a las 10 horas en Teatinos N.o 666. Se encarece la asistencia y puntualidad en la hora.

PARTIDO RADICAL
PRE CANDIDATURA PRESIDENCIAL
FLORENCIO DURAN BERNALES
SECRETARIA GENERAL:
O'Higgins 135. 2.o Piso. Teléfono 65602
SECRETARIA DE LA PROVINCIA DE SANTIAGO: Catedral 1249.—Fono 82269

Izquierda, siempre Izquierda: ¡CON GONZALEZ VIDELA!

PARTIDO DEMOCRATICO

AGRUPACION DEPARTAMENTAL DE SANTIAGO. — Mañana desde las 8 hasta las 17 horas, en Santo Domingo 1277 se efectuará la elección del Directorio Departamental de Santiago y los directorios comunales del Primer Distrito.

Se han designado las mesas receptoras de sufragios que estarán compuestas por los siguientes correligionarios:

Luis Fuentes, Santiago Guzmán, Julio Abarca, Luis Venegas, Benjamín Valdés, Oscar Ramos, Oscar Aros Pradenas, Miguel Morales, Eugenio Beltrán, Germán Marchant, Raúl Verdugo, Enrique Herrera H., Ernesto Matamala M., Eduardo Artigas, Enrique López N., Daniel Canales Cabrera, Julio Cortés, Apolinario Silva, Anaclicio López, Justo Parra, Carlos Luco, Daniel Mathies, Eduardo Reyes, Constantino Gutiérrez, Pedro Cubillos F., Julio Brito Sánchez, Julio Ramírez, José Baeza, Claudio Pinto Apolonides Parra, Luis Mallea, Adrián Abarca, Vicente Retamales, Eduardo Valderrama, Máximo Fajardo, Alfonso Salinas, Pedro Carmona, Luis Ibarra, Severo Samaniego y Agustín Gallo.

A todos estos señores se les cita para mañana a las 8 horas, en el local de la Agrupación, a fin que se constituyan en las diez mesas que deberán funcionar en esta elección.

La tesorería atenderá todo el día de hoy a fin de facilitar el trabajo de mañana, pues deben estar al día en el pago de sus cuotas hasta el mes de diciembre inclusive.

CLUB SOCIAL DEMOCRATICO "JUAN PRADENAS MUÑOZ" 4.a COMUNA.— Citar a todos los socios de este club para ir el martes 9 a la Est. Mapocho a fin de recibir a nuestro presidente honorario y Ministro del Trabajo, don Juan Pradenas Muñoz.

La hora de llegada se comunicará por la prensa oportunamente.

Cita a los socios de este Club para el domingo 7 del presente a Santo Domingo 1277 de 8 a 16 horas, para elegir la Mesa de la Junta Ejecutiva y Comunal.

Todos los socios deberán ponerse de acuerdo con la directiva del Club que los atenderá en ese mismo local.

CLUB SOCIAL ZENON TORREALBA.— El Club Social Democrático, Zenón Torrealba comunica a todos sus miembros que deben concurrir a la elección del Directorio Departamental de Santiago y los Directorios Comunales, votando en esta ocasión de acuerdo con los compromisos contraídos con el Centro Hogar Democrático y para lo cual se propicia la candidatura de los siguientes correligionarios:

Para el Directorio Departamental, por los señores don Clemente Garay; don Manuel Jorquera y don Esteban Román Vera, todos los cuales son actuales dirigentes y que por su labor se hacen acreedores a una reelección.

Para los directorios comunales llevan los siguientes correligionarios:

Primera Comuna: Desiderio Mella, Víctor Gutiérrez y Santiago Guzmán.

Segunda Comuna: Pedro Cubillos, Luis Buzeta y Sandalio González Morán.

Tercera Comuna: Luis Villarroel, Ramón Salazar Castro y Carlos Herrera.

Cuarta Comuna: José Miguel Rojas Aranda, Pedro 2.o Vásquez.

Quinta Comuna: Rafael Zúñiga Vásquez, José M. Jerez González y Fernando Rojas O.

Sexta Comuna: Luis A. Fuentes, Palmiro Medina y Anacleto Iturriaga Troncoso.

Séptima Comuna: Luis Torres Jara, Juan F. Trincado y Saúl González N.

Octava Comuna: Zacarías Cerda, Anaclicio López y Francisco Norambuena Pérez.

Novena Comuna; Amadeo Alvarez S. M., y Daniel Mathies.

Décima Comuna: Pedro Carmona, Vicente Retamal Aravena y Abel Santander.

La Tesorería del Club atiende todo el día de hoy y se ruega a todos los miembros del Centro pasar por la secretaría al momento de votar.

AGRUPACION ÑUÑOA.— Elige mañana su directorio. Quedaron nombradas las siguientes comisiones:

Para la mañana: Alfonso Trejo, Julio Jaña, Marcelino Rojas y Javier Madrigal.

Para la tarde: Julio Retamales, Custodio Carrasco, Lizandro Bórquez y Javier Madrigal.

JUNTA DEPARTAMENTAL DE SAN MIGUEL.— Cita a sesión extraordinaria para el domingo 7 del presente a las 10 horas en S. Joaquín. Tabla: Fijar la fecha lucha interna de Directorio. Asuntos políticos en general.

CENTRO CULTURAL DEMOCRATICO "LOS LEALES".— En Junta genera lordinaria celebrada el 3 del presente entre varios puntos tratados se acordó los siguientes:

Recomendar a todos sus socios concurran a sufragar el domingo próximo a la lucha interna, recibiendo instrucciones en nuestra secretaría, Santo Domingo 1034.

Se nombró una comisión compuesta del presidente señor Isaías Navarro, secretario señor Hernán Acevedo, el tesorero, dos directores y el diputado por Tocopilla, señor Máximo Venegas, a esperar en Valparaíso el lunes 8 del presente al presidente nacional don Juan Pradenas Muñoz.

EL CENTRO DEMOCRATICO ARTEMIO GUTIERREZ.— En su sesión última, ha acordado patrocinar la candidatura a director comunal al correligionario Luis Emiliano Rojas, para lo cual se encarece la asistencia a la votación que se efectuará el domingo 7 del presente en Santo Domingo 1277.

CLUB SOCIAL DEMOCRATICO LA VANGUARDIA.— Se cita a todos los miembros de este centro para concurrir a la elección de Directorio Departamental y Comunal, para mañana en Santo Domingo 1277 y para esta noche a una reunión en el local social, con el objeto de tomar los últimos acuerdos respecto a los correligionarios que representarán a este Centro en los directorios que se deben elegir. La secretaría de hoy será en Eyzaguirre N.o 1560 a las 21 horas.

"HOGAR DEMOCRATICO". — Este organismo político presentará mañana en la lucha interna de la Agrupación Departamental de Santiago y Comités Comunales a los siguientes candidatos:

Agrupación Departamental: don Esteban Román Vera.

Comités Comunales:

1.a— Don Santiago Guzmán.

2.a— Don Pedro Cubillos F., y don Luis Buzeta.

3.a— Don Carlos Herrera S.

4.o— Don Pedro 2.o Vásquez.

5.a Don Fernando Rojas O.

6.a— Don Luis A. Fuentes H. y don Palmiro Medina.

7.a— Don Juan Trincado y don Saúl González.

8.a— D. Zacarías Cerda y Anaclicio López.

9.a— Don Daniel Mathies.

10.— Don Abel Santander.

CLUB SOCIAL LA UNION DEMOCRATICA.— Cita a todos sus consocios para el próximo domingo a las elecciones internas, Departamentales y Comunales.

Las elecciones se efectuarán en Santo Domingo 1277.

AGRUPACION DEMOCRATICA CONCHALI.— Esta Agrupación sesionó el jueves y, entre otros se tomaron los siguientes acuerdos:

1.o Esta Agrupación acuerda solicitar de las autoridades respectivas el cambio de nombre de la Población Vivaceta, en homenaje a nuestro ex Presidente y leal amigo del proletariado, que se llame Población Pedro Aguirre Cerda, sección Norte y Sur.

2.o Se comisionó al compañero A. Carrasco y L. Letelier para ir a Valparaíso en representación de la Agrupación de Conchalí, a recibir a nuestro querido correligionario y Ministro del Trabajo Juan Pradenas Muñoz.

3.o La Agrupación irá en masa a la llegada de la Estación Mapocho.

4.o Elegir directorio para el próximo período 1941-1942 el domingo 14 del presente mes.

5.o Efectuar un gran baile social en honor de este nuevo directorio y pro fondos, el sábado 20 del presente.

Esta Agrupación apoyará al candidato que la directiva máxima de nuestro partido indique.

CENTRO RENOVACION DEMOCRATICA "MANUEL A. LUNA".—De orden del señor presidente, cítase a todos sus miembros para el martes 9 del presente, a las 20.30 horas en la Estación Mapocho, a objeto de ofrecerle una manifestación de simpatía y aprecio a su llegada del extranjero al señor Ministro del Trabajo y presidente nacional del partido don Juan Pradenas Muñoz, con motivo de su brillante labor desarrolladas en el reciente Congreso Internacional del Trabajo llevado a efecto hace poco en Estados Unidos.

Se ruega la asistencia y puntualidad en la hora.

De orden del señor presidente, cítase para mañana domingo 7, de 8 a 16 horas en el local del Partido, Santo Domingo 1277, a objeto de llevar a efecto la elección de los nuevos miembros que han de formar las Juntas Departamental y Comunales del primer distrito de Santiago.

La asistencia es obligatoria.

CENTRO "LA VANGUARDIA". — De orden del señor presidente cítase hoy a reunión a la hora de costumbre, en Eyzaguirre 1368.

Se fijará fecha definitiva, para la elección del nuevo Directorio para el período 1942.

Avanzada Femenina sigue organizando su Soc Cooperativa

ESTUDIA UN PROYECTO SOBRE JORNADA UNICA DE TRABAJO BENEFICIOS

La secretaría de "Avanzada Femenina" nos ha comunicado que ya se encuentran totalmente terminados los trámites internos de organización de la Cooperativa de Consumos y Vestuario, que esa institución acordó crear. La Cooperativa tiene por objeto aprovechar todas las disposiciones vigentes en beneficio del hogar, para lo cual se propone agrupar en sus registros el mayor número de dueñas de casas, que son las que conocen más de cerca el problema de las subsistencias y de las necesidades familiares.

Son ya numerosas las dueñas de casas que han llegado a la secretaría de "Avanzada Femenina" a subscribir acciones de la nueva sociedad. Entre ellas, hay socias de esta institución y personas ajenas a ella, que desean aprovechar los beneficios de la cooperación.

HORARIO UNICO DE TRABAJO

Dentro del propósito que se ha trazado las dirigentes de "Avanzada Femenina", de utilizar todos los recursos que conduzcan al mayor bienestar de los hogares, se ha dado comienzo al estudio de un proyecto de ley que haga obligatorio el horario único de trabajo en todas las actividades públicas y privadas.

Los antecedentes reunidos sobre esta materia están siendo catalogados en dos secciones distintas. En la primera se hallan los relativos a la dueña de casa; y en la segunda, los que se refieren al marido y a los hijos que estudian o trabajan.

Respecto de las dueñas de casas, se ha establecido que la actual jornada de trabajo de sus maridos, fraccionada en dos, las esclaviza permanentemente en la cocina: en la mañana, para preparar el almuerzo, y en la tarde, para preparar la comida. Creen las autoras del proyecto que, si se estableciera la jornada única lo que modificaría también el horario de las comidas, las dueñas de casas podrían disponer de varias horas cada día para dedicarlas a la atención de pequeñas industrias u otros quehaceres, que redundarían en beneficio directo de la economía de los hogares.

En cuanto a los miembros de las familias que trabajan fuera de los hogares o que estudian, sufren daños aún más graves con el horario actual, pues tienen que alimentarse en forma atropellada y deficiente. Especialmente, al mediodía, en que por lo general sólo disponen de dos horas para ir a sus hogares, almorzar y volver a sus obligaciones, estas personas están obligadas a comer en forma que no puede corresponder a los dictados científicos de la nutrición.

GRATIS recibirá "LA NACION"

por lo que resta del presente año, tomando inmediatamente una suscripción

DISFRUTE DE LAS VENTAJAS DE RECIBIR EL DIARIO

EN SU CASA EN LAS PRIMERAS HORAS DE LA MAÑANA

Lea LA NACION y podrá apreciar la calidad de sus servicios informativos del extranjero, su redacción deportiva, su crónica general, sus ofertas comerciales, etc. - Desde el 1.o de Enero LA NACION publicará también la versión oficial de las sesiones de la Cámara de Diputados.

"LA NACION", EL DIARIO MODERNO QUE UD. NECESITA

Suscripción anual: $ 320. - Semestral $ 162.

ÑUBLE

COLONIA ESCOLAR DE VACACIONES SE PIENSA INSTALAR EN TERRENOS QUE POSEE LA J. DE BENEFICENCIA

PARA HACER EFECTIVA ESTA NOBLE FINALIDAD, UN FUNCIONARIO DE LA JUNTA ESTUDIA LOS PORMENORES CORRESPONDIENTES

CHILLAN, 5. — Se encuentra en nuestra ciudad el Inspector del Departamento de Bienestar de la Junta de Beneficencia, don Bernardo Yurás, quien ha venido a estudiar la ubicación de una Colonia Escolar de Vacaciones en los predios que posee la Beneficencia en Niblinto, de acuerdo con las insinuaciones que en tal sentido hizo hace algún tiempo el Intendente de la provincia, don Armando Ordenes Latapiat.

El señor Yurás visitó las hijuelas que forman el conjunto de esos predios y que administra el señor Gregorio Landa, en cuya compañía recorrió los diversos parajes cordilleranos que ofrecen mayores ventajas para el objetivo que se persigue.

En la mañana de ayer el Inspector en visita, se entrevistó con el Intendente señor Ordenes, a quien expresó que estimaba como más apropiado para ubicar la colonia el paraje en que colindan las hijuelas II y IV, en donde hay una hermosa ensenada, abundante pasto y proximidad a un río con suaves remansos.

Le agregó que se proyecta construir en ese paraje dos grandes barracas, cada una con capacidad para 400 niños o niñas y con una pieza para el profesor a cargo de la colonia. También le informó que se harían las gestiones necesarias para adquirir tela para colchones y catres a fin de ir preparando los elementos que se requieren para habilitar la colonia.

Finalmente, le manifestó que apurará la resolución de la Junta Central de Beneficencia para que la colonia pueda funcionar este verano. — (El Corresponsal)

ACONCAGUA

LOS FUNERALES DEL REGIDOR LIBERAL DON JOAQUIN SANTELICES E.

LOS ANDES, 5. — Con especial solemnidad se efectuaron ayer los funerales del distinguido y antiguo vecino de esta localidad, señor Joaquín Santelices Escudero fallecido después de una corta pero penosa enfermedad.

El señor Santelices era actualmente regidor de la Municipalidad de Los Andes, por el Partido Liberal.

La Municipalidad tomó el acuerdo de asociarse a sus funerales, de enviar coronas, de cerrar sus puertas desde las 10 horas y comisionar al regidor señor Avendaño para que la represente en la ceremonia. — (El Corresponsal)

CURICO

NOTICIAS DE LA ZONA DE LICANTEN

LICANTEN, 4 — Se agotó totalmente la provisión de azúcar en todos los establecimientos comerciales de este pueblo, debido a que la Compañía no ha remitido las cuotas correspondientes al comercio de este pueblo. La situación es por demás difícil, y el público culpa, injustamente, a los comerciantes al por menor, a los que supone acaparadores del artículo, a fin de obtener un alza de precio.

LAS ACERAS

La Ilustre Municipalidad ha llamado a propuestas públicas para colocar hasta 500 metros de solera de concreto en las aceras del pueblo. La colocación de una faja de concreto de ochenta centímetros ya se está efectuando por el contratista don Enrique Strange, a quien se le aceptó la propuesta. Se teme que la escasez de cemento pueda entorpecer la realización de esta obra de adelanto.

EL CORRESPONSAL.

OSORNO

Importante labor desarrolla Regto. de Ingenieros N.o 4

DESTACANDOSE LA QUE REALIZA EN EL CAMINO A SAN JUAN DE LA COSTA

OSORNO, 5. — Una provechosa labor está cumpliendo el Regimiento Ingenieros "Arauco" N.o 4, del general Diego Dublé Almeyda, de guarnición en nuestra ciudad. Aparte de los trabajos de reglamento, o sean, los que están relacionados con la instrucción del contingente, período que llega a su término, se desarrollan otras obras con personal especializado de la misma unidad que constituyen un motivo más de progreso para esta localidad.

UN CAMINO

Muy bien encaminados prosiguen los trabajos que desarrolla la unidad en el camino a San Juan de La Costa, bajo la dirección inmediata del comandante teniente coronel, don Manuel Contreras, quien se encuentra en el terreno mismo.

Trabajo difícil ha sido éste el de abrir gran parte de esta importante ruta, que pasa por bosques espesos. Pero todos los obstáculos se han ido salvando y el personal cumple en forma satisfactoria todas las instrucciones que se van encomendando.

Tenemos conocimiento que el personal del Regimiento Ingenieros trabajará en la apertura de este camino hasta el día 10 del presente, fecha en que se hará la desmovilización del material para trasladarlo nuevamente a la unidad. — (El Corresponsal)

CASILLA 109. **V A L P A R A I S O** TELEFONO N.o 4427

ESPECTACULOS DE HOY

VALPARAISO. — Matinée, vermut y noche: La puerta de oro.

VICTORIA. — Matinée, vermut y noche: El gato negro.

COLON. — Matinée, vermut y noche: La puerta de oro.

REAL. — Matinés, vermut y noche: El gato negro.

IMPERIO. — Matinée, vermut y noche: Hay que casar a Ernesto.

MUNICIPAL (Viña). — Matinée, vermut y noche: Corazón de niño.

OLIMPO (Viña). — Matinée, vermut y noche: La casa de todos y Funerales de S. E.

RIALTO (Viña). — Matinée, vermut y noche: Una vez en la vida y Congreso Eucarístico.

VELARDE. — Matinée, vermut y noche: La mina siniestra y Scotland Yard.

CONDELL (continuado). — Jugando con fuego y Mi otro marido.

IRIS. — Vermut y noche: Sin hogar ni ley y Chaplin dependiente.

ODEON. — Vermut y noche: Doctor Cyclope y Noticiario inglés.

RIVOLI. — Matinée, vermut y noche: Huella de Dios y Funerales de S. E.

CHILE. — Vermut y noche: Crimen perfecto, Aguila invencible 6.a y Funerales de S. E.

PALACE. — Vermut y noche: Un tío con toda la barba y Aguila invencible 8.a

EL CONSUL DEL PERU FESTEJARA A MIEMBROS DEL C. DE LA PRENSA

El Cónsul General del Perú en Valparaíso, don Ricardo Vegas García periodista de dilatada actuación en distintos países, que se ha incorporado recientemente al Círculo de la Prensa de esta ciudad ofrecerá hoy, a mediodía, en el Estadio de "El Tranque" de Viña del Bar, un almuerzo en honor de sus colegas porteños.

El menú estará formado por guisos típicos peruanos.

CONFLICTO OBRERO EN FABRICA DE PAÑOS HA SIDO SOLUCIONADO

CONCEPCION, 5. — Hace días se había originado un conflicto colectivo entre la Compañía Fábrica de Paños de Concepcion con los obreros que trabajan en las obras de construcción del edificio de la firma, quienes pedían mejoramiento económico.

La Gerencia de la Institución, con la participación del Inspector del Trabajo, señor Max Jiménez y representantes de los obreros, resolvieron el conflicto en forma armónica, firmándose la correspondiente acta de avenimiento, cuyos puntos principales, son los siguientes:

1.o Salario para albañiles. La Empresa pagará a los albañiles en actual servicio un salario diario de $ 30.

2.o A los enfierradores, $ 30 diarios, con excepción del ayudante Humberto Lara, quien ganará un salario diario de $ 19.

3.o A los jornaleros la Empresa pagará un salario diario de $ 17, en general a los obreros de esta categoría.

4.o A los carpinteros se les pagará un salario diario de $ 30.

5.o A los oficiales carpinteros la Empresa les pagará un salario diario de $ 18.

6.o Indemnización: La Empresa pagará a los obreros en general como indemnización el 50 por ciento de los salarios que se fijan en este convenio, sólo en la semana correspondiente al 22 al 28 de noviembre del presente año. — (El Corresponsal)

EXPOSICION INDUSTRIAL Y MINERA DE PEÑUELAS SE EFECTUARA EN MARZO

LA SERENA, 5. — El Directorio de la Sociedad Agrícola del Norte, en su sesión de 24 del presente, acordó fijar para los días 5 y 8 de marzo de 1942, la fecha en que se llevará a efecto la VII Exposición Ganadera, Agrícola, Industrial y Minera de Peñuelas.

Con el objeto de evitar, en todo lo posible, las dificultades de último momento, el Directorio hace presente a los agricultores e industriales, interesados en exponer sus productos, que es de sumo interés que preparen con la debida anticipación su participación en el torneo.

Las oficinas de la Exposición serán abiertas en los primeros días de enero, y se dará a conocer, en su oportunidad, la fecha exacta de dicha apertura. — (El Corresponsal)

NIÑOS CANTORES DE TEMUCO RENDIRAN HOMENAJE A PRAT

Se encuentran en esta ciudad los Niños Cantores de Temuco. Ayer visitaron al Alcalde de este puerto, don Abelardo Contreras ofreciéndole una breve audición que mereció elogiosos conceptos.

Hoy rendirán un homenaje a los Héroes de la Marina haciendo una presentación ante el Monumento Prat, de la Plaza Sotomayor, a las 10.30 horas, y en la tarde, en matinee y vermouth, se presentarán en el Teatro Victoria.

ACUERDOS RELATIVOS AL CONGRESO NACIONAL DE MUNICIPIOS SE ADOPTARON EN VIÑA DEL MAR

El presidente de la comisión organizadora, don Ricardo González Cortés, se reunió con el Alcalde de Viña del Mar, doctor señor Grove. — Jiras al Sur para invitar a autoridades comunales

Ayer, en la mañana, se celebró en la Alcaldía de Viña del Mar, una interesante reunión en la que se trató del próximo Congreso Nacional de Municipios, torneo que se llevará a efecto en marzo próximo en el vecino balneario.

Concurrieron a esta reunión el presidente de la Comisión Organizadora del Congreso, don Ricardo González Cortés, el Alcalde de Viña del Mar, doctor Eduardo Grove, el director don Jorge Rodríguez y el señor Carlos Gaedechens Onfray, que actuó como secretario.

LOS ACUERDOS

A continuación damos a conocer los acuerdos adoptados en esa reunión:

Que en la primera quincena de enero, una delegación de la Comisión Organizadora del Congreso Nacional de Municipalidades, vaya en jira de propaganda y a invitar personalmente a los representantes de las distintas municipalidades de la zona sur. Dicha comisión la compondrán: el presidente de la Comisión Organizadora don Ricardo González Cortés, y los alcaldes de Valparaíso y Viña del Mar, señores Abelardo Contreras y Eduardo Grove V. El secretario adjunto, señor Carlos Gaedechens irá en jira con el mismo objeto a la zona austral.

Invitar al nuevo Alcalde de Santiago, doctor Jaime Vidal Oltra, para que integre la Comisión Organizadora del Congreso Nacional de Municipalidades.

Comunicar oficialmente a la Comisión Panamericana de Cooperación Intermunicipal, el nombramiento del nuevo Alcalde de Santiago, a objeto de que dicho organismo lo designe a su vez, miembro integrante de la Comisión Organizadora de la Asociación Nacional de Municipalidades de Chile.

Enviar una nota de agradecimiento al H. Diputado don Angel Faivovich por su ofrecimiento de obtener del Supremo Gobierno una subvención que complemente los fondos que proporcionarán los municipios, para los gastos del Congreso Nacional de Municipalidades, solicitándosele también que active su entrega.

Declarar huéspedes de honor durante los días del Congreso, al H. Diputado don Angel Faivovich, y a los señores alcaldes de las ciudades capitales de provincia, y, al efecto, al mismo tiempo de comunicárseles su designación, se les invitará para que lleguen a Viña del Mar, con dos días de anticipación a la inauguración del Congreso.

Se resolvió activar el nombramiento de los relatores y de las comisiones que designarán las municipalidades de Santiago, Valparaíso y Viña del Mar, para el estudio de los distintos temas que se tratarán en el Congreso.

Se designó relator para el Tema Asociación Nacional de Municipalidades, al regidor de Viña del Mar, don Miguel Vásquez Santiago.

El miércoles próximo, a las 11 horas, en la alcaldía Municipal de Viña del Mar, habrá una nueva reunión en la que se tratará de preferencia, del programa de visitas y de festejos que se ofrecerá a los señores delegados, entre los que se contemplarán, visitas a los servicios y dependencias municipales; recorridos por las ciudades de Valparaíso y Viña del Mar; visitas a las industrias más importantes etc.

Velada fúnebre en homenaje a D. Pedro Aguirre

SE REALIZO ANOCHE EN EL TEATRO MUNICIPAL DE VIÑA DEL MAR

A una elocuente demostración del afecto que logró conquistarse en el corazón de nuestro pueblo el Excmo. señor don Pedro Aguirre Cerda, dió lugar anoche, la velada fúnebre que, en homenaje al Mandatario recientemente fallecido se llevó a efecto en el Teatro Municipal de Viña del Mar, bajo los auspicios del Alcalde, don Eduardo Grove.

El acto se inició con un discurso del jefe comunal viñamarino, quien dió a conocer interesantes rasgos biográficos del Excmo. señor Aguirre Cerda y luego su labor como educador, político y gobernante, destacando sus iniciativas en favr de las clases desvalidas.

Luego hablaron el diputado Julio Barrenechea, el regidor Miguel Vásquez, el dirigente radical, don Eduardo Elgueta, el dirigente sindical Samuel Céspedes, el escritor Augusto D'Halmar, el presidente de la Asociación de Artistas, don Julio Salcedo Conejeros.

Fardos de sisa se quemaron ayer al mediodía en el recinto de la Aduana

LOS DAÑOS SE AVALUAN EN QUINIENTOS MIL PESOS.—UNA FALSA ALARMA

A las 14 horas de ayer se declaró, en las secciones primera y segunda de la Aduana, un incendio que destruyó una partida de fibra de sisa importada, de propiedad de la firma Martínez Velasco. Esta partida fué traída desde Méjico hace poco tiempo, a bordo del vapor "Posseidón".

DAÑOS CONSIDERABLES

Los daños son de consideración, pues, aparte de la fibra que se quemó, se encontraban debajo de los fardos tres máquinas arneadoras 2 chassis de camiones que estaban listos para ser enviados a Punta Arenas; 2 cajones con respuestos, de propiedad de la Cía de Cervecerías Unidas de Santiago; 1 cajón con respuestos para maquinarias y 1 transformador de corriente eléctrica de propiedad de Saavedra Bénard.

Todas estas maquinarias sufrieron daños por la acción del calor y del agua.

BOMBERO LESIONADO

A consecuencia de un golpe de agua, recibió una lesión en un ojo el bombero don Jorge López, de la Tercera Compañía.

LOS PERJUICIOS Y LOS SEGUROS

Los perjuicios alcanzan a cerca de medio millón de pesos en los dos siniestros que se han registrado en el curso de la presente semana en el recinto de la Aduana.

La mercadería quemada, que pertenece a la Cía Industrial de los Andes, tiene seguros en la Compañía de Seguros "La Española".

FALSA ALARMA

Por segunda vez sonó la alarma de incendio en el día de ayer poco después de las 16 horas.

Las Compañías de Bomberos concurrieron con todo su material, quedando de guardia algunas en el recinto de la Aduana, extinguiendo el fuego de los fardos de sisa. El sitio señalado como presa de las llamas fué el Cerro Cordillera al lado del Teatro Esmeralda.

Los bomberos pudieron comprobar que se trataba de una falsa alarma debiendo regresar a sus cuarteles después de una penosa ascensión al Cerro Cordillera.

Revista de la Escuela Naval se haría el 27

EN EL ESTADIO DE P. ANCHA SE LLEVARIA A EFECTO ESE ACTO CON QUE CLAUSURARA SU PERIODO DE ESTUDIOS ESE PLANTEL

LOS PREMIOS

Hemos sido informados que la tradicional revista y repartición de premios a los cadetes de la Escuela Naval se llevará a efecto el sábado 27 del presente en el Estadio de Playa Ancha.

Como es sabido esa ceremonia con que nuestro principal plantel de enseñanza náutica pone término al año escolar, adquiere los caracteres de un acontecimiento y, con tal motivo la Superioridad Naval y la dirección de la Escuela están ultimando diversos detalles a fin de fijar la fecha definitiva en que dicho acto se realizará.

Se nos ha anticipado, al respecto, que la Alcaldía de este puerto ha puesto ya a disposición de la Escuela Naval para el día 27, el Estadio de Playa Ancha, campo que ofrece muchas comodidades al público que, en gran cantidad, concurre a la revista anual y repartición de premios de los futuros oficiales de nuestra Armada.

RECLAMOS CONTRA EL FERROCARRIL A CURICO

HUALAÑE, 5. — Es clamorosa la protesta de los vecinos de esta región que hacen viaje a Curicó en ferrocarril.

El tren llega con dos o tres horas de atraso, burlando así las expectativas de los pasajeros.

El tren llega a Curicó cuando el comercio ha cerrado sus puertas para almorzar; y empieza aquí la odisea de vecinos y comerciantes de Licantén, Hualañé, La Huerta, que se ven forzados a esperar hasta las 14.30 horas en que abren nuevamente las casas comerciales, y como el tren parte de regreso a las 16 horas, los viajeros no alcanzan a efectuar todas sus compras. — (El Corresponsal)

REUNION DEPORTIVA PRO PASCUA HIJOS DE LOS CARABINEROS

Una atrayente reunión deportiva se llevará a efecto el próximo domingo en el Estadio Municipal de Playa Ancha, a fin de reunir fondos para la pascua de los hijos de los Carabineros de la Prefectura de Valparaíso.

Las instituciones deportivas han prestado gentilmente su concurso para esa reunión, cuyo match de atracción estará a cargo de los cuadros de honor del "Santiago Wanderers" y del "Fosfato Cemento Melón de La Calera", equipos que disputarán una revancha ansiosamente esperada por la afición local.

MOVIMIENTO MARITIMO

LLEGADAS

AYER:

APOLO; de Chañaral.

HOY:

MILLABU; de Penco.

MAÑANA:

ARICA; de Eten.

AYSEN; de Guayaquil.

SALIDAS

AYER:

ALFONSO; para Coquimbo.

LILIANA MARIA; para Coquimbo.

APOLO; para Lota.

HUELLELHUE; para Coquimbo.

HOY:

INDIS B. F.; para B. Aires.

BOCA MAULE; para Coronel.

MARTES 9:

ANTOFAGASTA; para Tocopilla.

MILLABU; para Lota.

Don Juan A. Ríos vendrá a Valpso. el lunes próximo

INTENSA ACTIVIDAD EN LAS FILAS RADICALES ANTE LA CAMPAÑA PRESIDENCIAL

TRABAJOS DE GONZALEZ VIDELA

Los radicales porteños siguen trabajando activamente en la preparación de la lucha interna en que habrá de elegirse el candidato a la Presidencia de la República.

Puede decirse que ya están claramente definidas las dos corrientes; la que lucha por dar el triunfo a don Juan Antonio Ríos y la que apoya a don Gabriel González Videla.

Los simpatizantes de ambas candidaturas vienen realizando intensa campaña de propaganda en favor del candidato de su predilección y en el curso de la próxima semana se registrarán actos de gran significación.

El lunes vendrá a este puerto don Juan Antonio Ríos, que realiza una jira por la zona norte del país, a fin de ponerse en contacto con sus correligionarios y dar a conocer sus puntos de vista frente a la próxima jornada eleccionaria.

Con respecto a los trabajos en favor de don Gabriel González se nos ha enviado la siguiente información de Secretaría:

"Con toda actividad se prosiguen los trabajos del pre candidato don Gabriel González Videla. Sus dirigentes estiman que su triunfo está asegurado por una enorme mayoría en la agrupación de Valparaíso y Aconcagua.

El Presidente del Comité, diputado don Luis Bossay Leiva, visitó ayer San Felipe, Hijuelas, La Calera y otras localidades, dejando en ellas constituído oficialmente los comités electorales. El señor Bossay viene muy bien impresionado por el ambiente acogedor que encontró y por las innumerables adhesiones que recibió para el candidato, don Gabriel González Videla.

Nos manifestó que por su impresión personal de esta agrupación y por las noticias recibidas de los distintos comités de provincia, el triunfo del señor González sería abrumador.

Hoy se dirigirá a Casablanca a ultimar los preparativos para la próxima lucha.

Se nos encarga pedir a los radicales que simpaticen con la candidatura del señor Gabriel González Videla y que todavía no hayan firmado su adhesión pueden hacerlo en la Secretaría General del candidato, ubicada en la calle Las Heras 322.

EL ADICTO NAVAL DE ALEMANIA CON JEFES DE MARINA

El Adicto Naval de Alemania en Chile, capitán de navío, señor Dietrich Niebuhr pasó ayer en la mañaa a cumplimentar a las autoridades de nuestra Armada, acompañado del copitán de corbeta, don Juan Elissetche.

Esta visita fué meramente protocolar.

LOS DIAS 13, 14 Y 15 SE EFECTUARA EL GRAN RODEO OFICIAL DE BUIN

BUIN, 5. — Auspiciado por la I. Municipalidad de Buin, durante los días 13, 14 y 15 del presente mes, se efectuará en este pueblo, el gran rodeo oficial a beneficio del Cuerpo de Bomberos, Colonia Escolar, Band. Municipal, Hermanitas de Misericordia.

Ya se ha dado término a los preparativos para este gran concurso criollo, y a juzgar por los corredores que intervendrán en esta gran corrida, será éste el más importante de la región.

Hemos sido informados que ya se han inscrito conocidos corredores de fama, entre otros, Pedro De la Fuente, Juan Espinoza, Gregorio y Julio Gollaperfecto, Darío y Osvaldo [illegible] Aguirre, Miguel Letelier, Jorge [illegible] Prado, y otros.

El ganado ya ha sido seleccionado por una comisión especial entre las haciendas, Arbol, Vínculo, La Vacada, Las Palmas, El Rulo y otras, sumando más de 800 novillos.

Se disputarán valiosos premios. Las ramadas oficiales estarán a cargo de distinguidas damas de la localidad. — (El Corresponsal)

SERA DESGUAZADO EL EX VAPOR "BIO BIO"

En círculos marítimos hemos sido informados que próximamente se iniciarán los trabajos de desguazamiento del ex vapor "Bío Bío", nave que formó parte de la flota de la Cía. Sud Americana y que se incendió en Antofagasta.

Los actuales propietarios de este barco, la "Indac" (Industria del Acero), está adoptando las medidas conducentes a realizar esa faena.

LAS MUJERES DE CHILE FORMARAN UNA SOCIEDAD COOPERATIVA DE VESTUARIO

Su finalidad será adquirir, confeccionar e importar todo lo que se relaciona con el vestuario femenino, para vender a precio de costo

El movimiento organizado hace algún tiempo para combatir el uso de las medias de seda, ha culminado recientemente en una espléndida campaña que tiende a producir el abartamiento en general del vestuario femenino.

Para ello se ha pensado en la fundación de una Cooperativa, cuyas acciones podrán ser suscritas por toda clase de personas.

A continuación damos el memorial en que se da cuenta de esta iniciativa:

"El Comité Central Pro-guerra a las Medias de Seda, se hace un deber en hacer público su testimonio de agradecimiento a las damas de Chile por la prueba altamente significativa, que las enaltece ante el concepto de la opinión pública, no sólo de Chile, sino tambien de la América Latina, por la forma franca, valiente y patriótica como han cooperado en defensa de los intereses del hogar, que se vieron amagados por la especulación incalificable de la carestía y mala calidad de las medias de seda.

100.000 mujeres de Chile transitan por las calles de nuestras ciudades, sin medias. Este es el grito de protesta de la mujer que ha comprendido el verdadero significado de nuestra campaña.

El Comité Central tiene la inquebrantable resolución de resolver en forma definitiva el problema, en toda su ampilitud, del vestuario de la mujer.

Ha terminado la primera etapa de nuestra cruzada; entramos ahora a resolver la segunda parte del programa que nos hemos trazado, seguros de que las damas de Chile seguirán prestándonos su cooperación para llegar a cristalizar en hechos prácticos todos nuestros más caros anhelos.

La sabia disposición de la Cooperativa, nos abre el camino para acogernos a la ley y unir a todas las mujeres de Chile, sin distinción de clases sociales, para formar la primera "Sociedad Cooperativa de Vestuario Limitada."

Para este efecto, el Departamento de Cooperativas, establecido por leyes de la República nos ha autorizado por oficio N.o 6061 de fecha 4 de noviembre del presente año, para abrir los registros de los socias cooperadoras que formarán esta grande y noble institución, cuya finalidad es adquirir, confeccionar, importar todo lo que se relaciona con el vestuario de la mujer, a fin de vender a sus asociadas, a precios de costo y con facilidades de pago, ropa interior, etc., etc.

Para tener derecho a usufructuar de los beneficios de esta Cooperativa, cada mujer deberá suscribir por lo menos una acción de valor de $ 200, pagaderos con una cuota de $ 40.— al hacerse accionista y el saldo en cuotas mensuales de $ 20.— por acción, hasta completar su valor total, de acuerdo con el Título 2.o del Estatuto respectivo.

Estas acciones ganarán un interés hasta de 7% anual y tendrán derecho sus dueñas a adquirir toda la ropa que necesiten a precios reducidos en sus talleres.

El Departamento de Cooperativas fiscalizará minuciosamente todo el movimiento de esta sociedad.

Las disposiciones legales del Departamento de Cooperativas, cuando sus fundamentos son honrados, son una arma poderosa que puesta en manos de las mujeres chilenas, que mantienen puros y cristalinos sus procedimientos, han de dar vida a la obra mas grandiosa en beneficio del bienestar femenino.

Y es así como la "Sociedad Cooperativa de Vestuario Limitada" — cuyos estatutos ya están redactados, — constituida por el aporte de las mujeres a lo largo de todo el país, llegará en breve plazo a ser una poderosa institución que contará con sus propios almacenes y fábricas para dotar a todas sus cooperadoras de todas las mercaderías para su uso personal.

Esta Sociedad autorizará a todas las señoras y señoritas, por medio de un poder ante Notario, para suscribir las acciones entre el elemento femenino que desee formar parte de esta gran institución.

En casa de la Presidenta, calle Dieciocho N.o 84, y Vicepresidenta, Avenida O'Higgins N.o 865 se han abierto los Registros de Accionistas, que podrán pasar a firmar todas las damas que deseen pertenecer a esta sociedad y a la mayor brevedad posible.

Mujeres de Chile, en vuestras manos entregamos el futuro bienestar de todos los hogares de este país.

Consuelo Palma, presidenta.— Ana de Vargas, vicepresidenta.— Lucila Buckle, secretaria."

Un pabellón "Pdte. Aguirre Cerda" en Hospital Salvador

HABILITARA LA CIA. CHILENA DE ELECTRICIDAD

Un viejo pabellón abandonado del Hospital Salvador, será refaccionado y transformado por la Compañía Chilena de Electricidad Ltda., para destinarlo a la atención de enfermos de tuberculósis y se denominará "Pabellón Presidente Aguirre Cerda" como un homenaje a la memoria del que fuera gran Presidente de Chile.

El profesor doctor Héctor Orrego Puelma ha secundado esta laudable iniciativa destinada a honrar al Excmo. señor Pedro Aguirre Cerda, cediendo dicho pabellón que pertenece a la sección Broncopulmonares que él dirige.

Los trabajos ya se iniciaron y se activarán para que entre en servicios lo más luego posible. Tendrá diez camas en piezas independientes, salas de curaciones, de médicos, ropería y toilet. La compañía ha tomado las medidas para la adquisición de ropa de cama, medicamentos, instrumentos, etc. y todo lo que sea necesario para el perfecto servicio de enfermos del pulmón.

Esta iniciativa fué dada a conocer ayer a la señora Juana Aguirre vda. de Aguirre Cerda, quién, emocionada agradeció este homenaje a la memoria de su esposo.

Lámparas "Mademsa"
UN HERMOSO SURTIDO, QUE CONTEMPLA CALIDAD Y BUEN GUSTO.
"MADEMSA" MATIAS COUSIÑO 174.

LA MAS MODERNA BICICLETA BIKE-LOK

Dotada del máximo de comodidades para hacer de cualquier paseo una délicia.

Lineas elegantes, vistosos colores que harán destacar su tenida.

La bicicleta que sólo usted podrá usar, gracias al famoso SEGURO CONTRA ROBO.

La preferida de las ESTRELLAS de HOLLYWOOD.

DISTINGANOS CON SU VISITA. FACILIDADES EXTRAORDINARIAS EN EL PAGO.

SERIEDAD Y GARANTIA.

Importadores
PUELMA y Cia. Ltda.
Av. B. O'HIGGINS 157
frente al Hospital San Borja.

ENTREGA DE CEMENTO A LA COMPAÑIA CHILENA DE ELECTRICIDAD LTDA.

Ayer en la mañana, se realizó una reunión en el despacho del Ministro del Interior, que fué presidida por el Ministro señor Rosende, y a la cual asistieron el Director General de Subsistencias, señor Pedro Daza; y el Gerente de la Compañía Chilena de Electricidad Ltda., señor Kussens.

Se trató sobre la escasez de cemento nacional y la imposibilidad de satisfacer un pedido de la Compañía, para las obras que realiza en El Volcán.

Se llegó al acuerdo de proporcionar a la Compañía, en calidad de préstamo una cuota del cemento que fiscaliza el Comisariato, que la Empresa devolverá, una vez llegada al país la partida de 500.000 sacos que se traerán de Estados Unidos y a la cual se ha suscrito con una importante cuota.

VENDO
40.000 botellas vacías
VIDRIO BLANCO, CON TAPAS, CAPACIDAD 1|2 LITRO
ACEPTO OFERTAS Y VER MUESTRA EN CALLE
SAN LUIS DE FRANCIA N.o 1941
por PORTUGAL

RECTIFICACION A UNA EXPOSICION

En la publicación hecha por el Ministerio de Hacienda acerca de la paralización de la explotación fiscal de la oficina salitrera "Rosario de Huara", se deslizó un error de copia.

Se dice, en efecto: "libre ya de las preocupaciones que PROVOCABA el mantenimiento de una oficina a PERDIDA, etc". En realidad, la explotación de la oficina mencionada no ha provocado pérdidas hasta ahora, como aparece de los detalles de la propia exposición.

Sin embargo, la continuación de esa explotación podría provocarlas en el futuro, de tal manera que la palabra PROVOCABA debe entenderse "provocaría".

DESIGNACION DE JEFES DE PLAZA DURANTE LAS ELECCIONES DE FEBRERO

El Ministerio del Interior ofició ayer al Ministerio de Defensa Nacional y a la Dirección General de Carabineros, con el objeto de solicitar a los jefes de esos servicios que propongan al Gobierno los jefes y oficiales de las respectivas reparticiones, que se harán cargo de las plazas y velarán por el mantenimiento del orden y la vigilancia durante la elección presidencial, que se llevará a efecto el 1.o de febrero de 1942.

BIBLIOGRAFIA

MODA PARA LAS VACACIONES

Está en circulación el N.o 62 de la revista "Elite", correspondiente a diciembre. Este es uno de los números más interesantes que ha publicado este Album de modas que ha llegado a conquistarse el primer lugar entre las revistas de este género.

Los modelos que Elite presentá, especialmente seleccionados por su Directora, en Nueva York, llevan el sello inconfundible de elegancia y sencillez que caracteriza a esta publicación mensual.

Hay en sus páginas todo lo que necesita la dama elegante para su guardarropas de verano y vacaciones, ya pase una temporada en el mar o en el campo. Hay modelos para la mañana, tarde y la noche; para deportes, para la orilla del mar y para los sencillos días de campo.

Hay también una sección dedicada a la ropa de niños, a lencería, tejidos y accesorios, no descuidando ningún detalle de los que contribuyen al refinamiento y elegancia femenina. Hacemos notar que los modelos publicados en Elite, a la vez que elegantes son de una gran practicidad, lo que hace que esta moda sea fácil de llevar en cualquiera hora y ocasión.

INFORMACIONES DE LA MUNICIPALIDAD

EN COMISION A BUENOS AIRES.— La Alcaldía dictó ayer un decreto cuya copia ha sido enviada al Ministro de Relaciones Exteriores, por el cual se ha comisionado al señor Juan Enrique Delpiano Gutiérrez, Director del Departamento del Tránsito de la Municipalidad, para que estudie en las ciudades de Buenos Aires y Rosario, República Argentina todo lo relacionado con Corporaciones de Transportes.

CANCELACION DE RECORRIDO DE AUTOBUSES.— La Alcaldía dispuso la cancelación del recorrido del autobús patente J. A. N.o 2 de la línea Pila-Cementerio en vista de que ha abandonado el servicio para el cual está autorizado, transladándose a efectuar dicho servicio en la Comuna de Las Condes. Igual procedimiento se adoptó con el recorrido del autobús patente J. C. 25 de la línea San Pablo que fué vendido para ser utilizado fuera de la capital.

COLECTA DE LA ESC. DE CIEGOS Y SORDO-MUDOS. — Por decreto, la Alcaldía ha resuelto que la colecta pública que la "Escuela de Ciegos y Sordo-Mudos" iba a efectuar el 10 del presente, se verifique el día 12.

$ 1.549.000 PARA PAGO DE JORNALEROS.— La Alcaldía, atendiendo un acuerdo de la Municipalidad, ha solicitado a las instituciones bancarias de la capital, con las cuales mantiene relaciones, un sobregiro por 1.549 mil pesos para atender el pago de jornales y salario familiar del personal de jornaleros.

SECRETARIO PRIVADO DEL ALCALDE. — Ha sido designado secretario privado interino del Alcalde, mientras hace uso de licencia el titular, el señor Hernán Brücher Encina, que hasta hace poco ocupaba el cargo de Mensurador de la Oficina del Plano Catastral del Departamento de Obras Municipales.

NO ES EFECTIVA NOTICIA SOBRE REUNION DE LOS PRESIDENTES DE CHILE, ARGENTINA, BRASIL Y PERU

TERMINANTE DESMENTIDO DE LA CANCILLERIA.—TAMPOCO ES EFECTIVO QUE SE GESTIONE UNA REUNION DE CANCILLERES AMERICANOS

La Cancillería entregó anoche a la prensa la siguiente declaración oficial:

"Los rumores que han acogido algunos diarios y que han sido transmitidos al exterior acerca de que se tramita una posible reunión de Ministros de Relaciones Exteriores de Norte, Centro y Sud América en Lima o Buenos Aires han sorprendido a esta Cancillería, que no tiene noticias sobre el particular.

Asimismo es inexacta la noticia de que se gestionaría una reunión de los Presidentes de Chile, Argentina, Brasil y Perú".

EL DIA 20 SE INICIARA EL PAGO DE SUELDOS Y PENSIONES DE DICIEMBRE

La Tesorería Provincial de Santiago ha fijado las siguientes fechas para el pago de los sueldos y pensiones del presente mes de diciembre:

SUELDOS

Diciembre, 20: Ajustes y planillas de todos los servicios que las hayan presentado hasta el 11 inclusive y que no tengan errores ni omisiones.

Diciembre 24: Ajustes y planillas recibidas entre los días 12 y 20; además, aquellas que no se pagaron en la primera fecha por contener errores que después se corrigen y a las Escuelas Primarias de la provincia.

NOTA.— Las Asignaciones y Cooperativas se cancelan después de terminados los pagos de sueldos y pensiones.

PENSIONES FISCALES

Diciembre 19: Pensionados de Guerra y Marina; Ministerios de Relaciones, Hacienda, Justicia, Agricultura, Tierras y Trabajo.

Diciembre 20: Ministerios de: Interior y Fomento.

Diciembre 22: Ministerio de Educación.

Diciembre 23: Montepíos y Pensiones de Gracia de Guerra y Marina; Asignaciones de Marina; Rezagados de días anteriores.

FUERON ENTREGADOS PREMIOS A LOS VENCEDORES EN CONCURSO MILITAR

EL ACTO SE VERIFICO EN EL CASINO DEL BUIN, UNIDAD QUE ALCANZO EL MAXIMO PUNTAJE EN LA COMPETENCIA DE PATRULLAS

En el cuartel del Regimiento Buin se llevó a efecto la repartición de premios a los vencedores de las diferentes pruebas de que constaba el Concurso de Patrullas, organizado por el Comando en Jefe de la II División de Ejército.

En esta oportunidad, los honores de la jornada correspondieron al Regimiento "Buin" de Santiago, cuya patrulla obtuvo para su unidad un total de 6.099,8 puntos, obteniendo, en consecuencia, el primer puesto en el puntaje general. El 2.o lugar lo ocupó el Regimiento de Infantería de Montaña 3 "Yungay", de San Felipe, con 5.360,5 puntos.

A la ceremonia de la repartición de premios, fuera de las delegaciones de las Unidades y Reparticiones de la Guarnición, asistieron los generales señores Oscar Escudero O. y Arturo Espinosa M., Comandante en Jefe del Ejército y Comandante de la II División, respectivamente, y altos jefes y oficiales del Ministerio de Defensa Nacional.

El coronel don Santiago Danús Peña, presidente del Jurado, después de una brillante alocución, en la cual hizo resaltar las excelentes cualidades profesionales, físicas y morales del soldado chileno, procedió a hacer entrega de los diversos premios a los componentes de las patrullas.

Los valiosos trofeos e importantes premios que se otorgaron fueron donados por los señores Osvaldo F. de Castro, Horace Graham, Ricardo Letelier, Comando en Jefe del Ejército, Dirección de Arsenales de Guerra, Dirección de la Academia de Guerra, Instituto Geográfico, Dirección de Remonta y Veterinaria, Subsecretaría de Guerra, etc.

También se entregaron los premios donados por el Excmo. señor Pedro Aguirre Cerda, consistentes en especies y artículos de utilidad práctica.

Las patrullas obtuvieron los siguientes premios:

REGIMIENTO BUIN:

1.er premio, mayor puntaje general, consistente en una hermosa bandeja de plata donada por el señor Osvaldo F. de Castro.

1.er premio en rendimiento y disciplina de marcha, consistente en un hermoso y valioso objeto de arte "Triunfo Alado", donado por la Liga Chileno-Alemana.

Dentro del puntaje general, el Buin obtuvo, además, los siguientes premios:

1.er puesto en capacidad y rendimiento de marcha.

1.er puesto en tiro de fusil, pistola y F. A.

1.er puesto en señales.

El Regimiento Maipo, de Valparaíso, obtuvo dentro del puntaje general:

1.er puesto en presentación.

1.er puesto en apreciación de la situación, resolución y órdenes.

El Regimiento Yungay, dentro del puntaje general, obtuvo:

1.er puesto en disposiciones para la marcha.

1.er puesto en disciplina de marcha.

1.er puesto en desempeño en campaña.

1.er puesto en instalación de vivac.

El destacamento andino 2, Guardia Vieja, de Los Andes, obtuvo:

1.er puesto en actitud y formas militares.

1.er puesto en croquis e informe por escrito.

1.er puesto en alimentación.

El Regimiento de Ingenieros 2, Aconcagua, de guarnición en Quillota, obtuvo un premio de estímulo por el esfuerzo desarrollado en este concurso, no obstante no pertenecer al arma de Infantería.

CONSEJERO DE LA CAJA DE CREDITO AGRARIO

Ha sido tramitado un decreto del Ministerio de Agricultura, por el cual se nombra consejero de la Caja de Crédito Agrario el señor Pedro Jorquera Villarroel, en reemplazo del señor Enrique Rodríguez Mac Iver, fallecido recientemente.

PONTET CANET EL GRAN VINO DE LA VIÑA CONCHALI
10 años de vejez, garantizan su calidad
AGENTES GENERALES:
MELOSSI & PALACIOS LTDA.
Teatinos 591 — Teléfono 86641. — Santiago

AQUI MAS BARATO

Azucareros	$ 4.80	Alcuzas	$ 9.—	Ralladores	$ 0.40
Cafeteras	20.—	Teteras	12.50	Cucharas	2.80
Cacerolas	5.50	Paneras	6.—	Cuchillos	3.60
Coladores	1.—	Portaviandas	28.—	"Toledo"	4.50
Cucharones	2.50	Recipientes	32.—	Bandejas	3.50
Embudos	1.40	Sartenes	7.—	Platos Espiga	4.—
Escupitines	3.—	Lavatorios	9.90	Platos azules	4.50
Fuentes	4.50	Jarros 3/4	4.50	Tazas solas	2.20
Espumaderas	2.50	Platos	2.—	Hule, mt.	20.—
Irrigadores	10.50	Tazas con platillos	3.—	Tazas mochas	0.90
Jarritos	2.—	Vasos vino	0.80	Platos postre	1.50
Ollas	6.60	Botellas	3.80	Saleros dobles	2.—
Bacinicas	9.50	Porrones	14.—	Portacubiertos	1.50
Batidores	1.40	Floreros	1.20	Fruteras	8.50
Pallitas	3.—	Cucharitas	1.—	Platillos	0.90
Palmatorias	2.40	Barrilitos	2.—	Copas	1.20

JUEGOS LAVATORIO 5 PIEZAS BLANCOS $56.—
JUEGOS DE CUCHILLERIA 84 PIEZAS $360.—
JUEGOS FRUTA AL JUGO $55.—
JUEGOS LAVATORIO EN COLORES $130.—
JUEGOS PARA TE 9 PIEZAS $95
LOZA ENLOZADOS - CRISTALERIAS OBJETOS PARA REGALOS,
CASA BAUZA
1233 - SAN DIEGO - 1233

EL EXCMO. SEÑOR JERONIMO MENDEZ VISITO EN LA MAÑANA DE AYER EL HOSPITAL SAN JUAN DE DIOS

Presenció interesantes intervenciones quirúrgicas en los distintos pabellones. — Tuvo palabras de elogio por la corrección con que se desempeña el personal

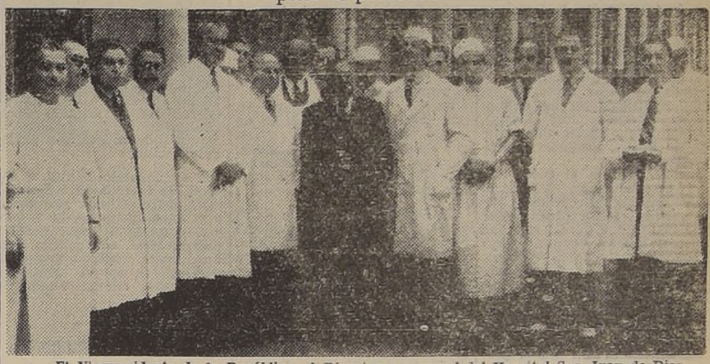
El Vicepresidente de la República, el Director y personal del Hospital San Juan de Dios

En la mañana de ayer, el Vicepresidente de la República, Excmo. señor Jerónimo Méndez, practicó una visita al Hospital San Juan de Dios.

Fué recibido por el Director de ese establecimiento, en cuya compañía y la de los médicos del establecimiento, se dirigió al Pabellón Central de Cirugía, donde se practicaron dos intervenciones quirúrgicas del más alto interés científico, en que operaron dos equipos simultáneamente: uno dirigido por el profesor, don Ricardo Kuschell, y el otro, por los profesores señores Prado Reyes y Constant. En un caso se hizo una intervención al hígado (colisectomía), y la otra intervención, fué en la región abdominal.

A continuación, visitó el Pabellón de Urología, del profesor señor Ibarra Loring, quien hizo una demostración del sistema actual de operación, presentado con el nuevo aparato llegado a Chile, de invención del profesor Mac-Karty, de Chicago.

En seguida, acompañado del Director del Hospital y personal médico, visitó el Pabellón de Garganta y Oídos, donde tuvo oportunidad de presenciar una operación ejecutada por el doctor Ladislao Labra. Desde aquí se dirigió a otro Pabellón donde presenció una delicada operación a los ojos, ejecutada por el doctor Santiago Barrenechea.

CON EL PERSONAL

Terminada la visita a los pabellones, pasó a la Oficina de la Dirección, donde charló con todo el personal y comentó las diferentes alternativas de las operaciones que había presenciado. Tuvo palabras de elogio para los médicos en general destacando la forma por demás encomiable en que se trabaja.

DATOS CURIOSOS

El Director del Hospital le mostró, en seguida unos libros de Estadística, que tenían más de 200 años, y que contienen curiosos datos sobre las enfermedades que sufrían los pacientes atendidos.

AUDIENCIAS DE AYER DEL MIN. DEL INTERIOR

El Ministro del Interior, señor Alfredo Rosende, concedió ayer las siguientes audiencias:

Al Comisario General de Subsistencias y Precios, don Pedro Daza; al Director General del Agua Potable, don Leonardo Lira; al Director de Restoranes Populares, don Alfredo Larraín Neil; al Alcalde de Santiago, Dr. Jaime Vidal Oltra; al Director General de Correos y Telégrafos, don Raúl Juliet; al diputado don Sebastián Santandreu, acompañado del Intendente de O'Higgins, señor Venancio Muñoz; al Director General de Investigaciones, don Osvaldo Sagüés; al Ministro de Fomento, don Oscar Schnake; y a la Mesa Directiva del Partido Radical, presidida por su presidente, don Ulises Correa.

REGRESO DE UNIDADES DE DIV. DE CABALLERIA

En tren especial, y después de haber hecho vida de campaña en los alrededores de San Javier, regresaron ayer los regimientos de Caballería Cazadores, Coraceros y Grupo de Artillería Montada General Maturana.

HOMENAJE AL LIDER ESPAÑOL P. IGLESIAS

La Asociación Cultural y Mutualista Pablo Iglesias, ha acordado celebrar el décimo aniversario de la muerte de Pablo Iglesias, fundador del socialismo en España, con una velada que se efectuará en los salones del Centro Republicano Español, Merced 378, a las 21 horas, del 9 del presente mes.

Se desarrollará el siguiente programa:

1.o Himno nacional chileno.
2.o Himno de Riego.
3.o Alocución del presidente de la Asociación.
4.o Disertación del veterano socialista Vicente Navarro.
5.o Intermedio musical.
6.o Declamación por la eximia artista Margarita Xirgú.
7.o Elogio y desagravio a la memoria de Pablo Iglesias, por M. Gómez Escobedo.
8.o Intermedio musical.
9.o Discurso pronunciado por un representante del Partido Socialista de Chile.

CONCURSO PARA 100 PLAZAS EN ESCUELA DE CARABINEROS

La Escuela de Carabineros ha abierto un concurso para proveer 100 plazas de aspirante a Oficial.

Los requisitos que se necesitan son:

1.—Ser chileno;
2.—No ser menor de 19 años ni mayor de 25;
3.—Haber rendido satisfactoriamente el sexto año de humanidades;
4.—Ser soltero;
5.—Haber hecho el Servicio Militar efectivo en el Ejército Armada o Aviación, teniendo opción preferente los que hayan hecho en el arma de caballería.
.—Estatura mínima, 1.65 m., sin calzado.
7.—Estar en posesión de la cedula de identidad personal;
8.—Acompañar certificado de antecedentes, extendido por el Gabinete Central de Identificación, a lo más un mes antes de elevar la solicitud de admisión;
9.—Acompañar certificado de vacuna.
10.—Certificado médico en el que se acredite, poseer una salud compatible con las labores que se van a realizar;
11.—Certificado que acredite tener una dentadura en buenas condiciones;
12.—Acreditar conducta personal honorabilidad y antecedentes de familia intachables, por medio de certificados otorgados por los Comandos de Carabineros de la localidad de origen del postulante y por personas de reconocida respetabilidad.

Las solicitudes de admisión podrán ser enviadas hasta el 31 de diciembre y los exámenes se verificarán, para los postulantes de Santiago y lugares cercanos, en la Escuela, el día dos de Enero del próximo año.

Mayores informaciones pueden solicitarse a la Escuela, ubicada en Antonio Varas 1842, Oficina de Estudios. En provincias a las respectivas Prefecturas o Comisarías de Carabineros.

PRESIDENTE DE LA SOCIEDAD AGRICOLA DEL NORTE CON S. E.

S. E. el Vicepresidente de la República recibió, en la mañana de ayer, al presidente de la Sociedad Agrícola del Norte don Juan D'Etigny, quien conversó con el Primer Mandatario respecto de asuntos de interés general y, particularmente, de algunos problemas relativos a la agricultura del Norte Chico.

CAJA DE PREVISION Y AHORRO DE LOS EMPLEADOS Y DE LOS JORNALEROS MUNICIPALES DE SANTIAGO
Concurso de antecedentes para llenar una plaza de enfermera
Las interesadas podrán presentarse en el Servicio Médico de estas Cajas, Borgoño N.o 1658, de 4 a 6 P. M. hasta el 12 de Diciembre inclusive.
LA DIRECCION.

Alumnos de la Esc. de Artes y Oficios partirán a Bolivia

VAN A VISITAR LOS CENTROS INDUSTRIALES Y MINEROS DE ESE PAIS

Por el expreso de las 11.45, parte mañana, con destino a Bolivia, una delegación de 28 alumnos y 2 profesores de la Escuela de Artes y Oficios. Los alumnos son egresados de las especialidades de Electrotecnia y Químico Industrial.

Este viaje se ha podido llevar a efecto, gracias a la ayuda de el Excmo. Embajador de Bolivia, señor Ostria Gutiérrez, y del Ministro de Fomento, don Oscar Schnake, quien proporcionerá los pasajes hasta la frontera.

Como jefes de la jira, van los profesores señores Humberto Moreno y David Grillo.

Van a visitar los centros industriales y mineros de Bolivia, invitados gentilmente por el Rector de la Universidad de Oruro.

El viaje durará 24 días.

Don Manuel Rodríguez, director de la Escuela, no ha escatimado esfuerzos en la realización de esta jira, que será de gran provecho para los que en ella participan.

CIA. CERVECERIAS UNIDAS

REPARTICION DE PREMIOS EN LA EXPOSICION DE ARTES PLASTICAS UNIVERSITARIA SE REALIZARA HOY

ESTE ACTO SE EFECTUARA EN LA ESCUELA DE BELLAS ARTES, A LAS 18 HORAS.—LISTA DE LOS PREMIADOS

Esta tarde a las 6 P. M. se efectuará la repartición de premios obtenidos en la Exposición de Arte Universitaria, que organizó la Federación de Estudiantes, en el local del Casino de la Escuela de Bellas Artes. El jurado, compuesto por los señores Carlos Humeres, José Perotti, Camilo Mori, Héctor Cáceres y Alberto Aliaga, otorgó los siguientes premios:

Sección Pintura al Oleo: Primer premio, Sergio Montecino Montalva; segundo premio, Antonio Fajre; tercer premio, Matilde Pérez de la Cerda; mención honrosa, Ramón Vergara; mención honrosa, Leonardo Vásquez.

Pintura Acuarela: Primer premio, Roser Brú; segundo premio Olga Morel; tercer premio, Elianita Banderet; mención honrosa Julio Bórquez, mención honrosa, Ruth Pérez.

Sección Escultura: primer premio, Marta Colvin; segundo premio, Estela Sepúlveda; tercer premio, Olga Baeza; mención honrosa, Clara Guerrero; mención honrosa, Elena Mujica.

Sección Dibujo y Grabado: primer premio, Eva Beate Rosenbush; segundo premio, Sergio Montecino; tercer premio, Ruth Pérez; mención honrosa, Magdalena Baldauzzi; mención honrosa, Oswaldo Salas.

Sección Artes Aplicadas: primer premio, Carlos Sagredo; segundo premio, Héctor del Campo; tercer premio, Luis Guzmán; mención honrosa, Oscar Bracho; mención honrosa, Eulalio Méndez Osuna.

El Centro de Alumnos de la Escuela de Bellas Artes otorgó recompensas de estímulo para alumnos que siguen sus cursos en esta escuela. El jurado, formado por los señores Carlos Huméres Solar, Carlos Pedraza y Héctor Cáceres, otorgó estos doce premios a los siguientes alumnos: Antonio Fajre, Matilde Pérez, Edith González, Delfín Naranjo, Ramón Vergara, Leonardo Vásquez, Sergio Montecino, Roser Brú, Eliana Banderet, Julio Bórquez Eva Beate Rosenbush, Estela Sepúlveda.

SITUACION FINANCIERA DE LOS FF. CC. ESTUDIO EL EXCMO. SR. MENDEZ

En la tarde de ayer, el Excmo. señor Jerónimo Méndez Arancibia, recibió a todos los Subsecretarios, para la firma del despacho.

Alrededor de las 17.30 horas se entrevistó con los Ministros de Hacienda y Fomento, señores Guillermo del Pedregal y Oscar Schnake, respectivamente; con el Director de la Empresa de los Ferrocarriles del Estado, don Jorge Guerra Squella, y con el Jefe del Departamento de Contabilidad de la misma institución. En el curso de esta reunión se trató extensamente sobre la situación financiera de la Empresa de los Ferrocarriles.

A continuación, recibió al Gerente de la Caja de Amortización, señor Alfonso Fernández y al Superintendente de Bancos y Compañías de Seguros, señor Ramón Meza, con quienes conversó sobre materias generales, relacionadas con el funcionamiento de ambas instituciones.

ALCALDE HA DICTADO PLANES DE TRABAJO A JEFES DEL MUNICIPIO

Durante todo el día de ayer, el Alcalde doctor Jaime Vidal Oltra conferenció con los distintos jefes de Secciones de la Municipalidad para cerciorarse de irodaje administrativo y conocer las opiniones de los funcionarios acerca de los problemas comunales que exigen una pronta solución.

Asimismo recomendó algunos jefes técnicos el estudio y confección de planes de trabajo que serán tratados en reuniones próximas.

También ha continuado recibiendo las visitas de los señores regidores quienes le han presentado sus cordiales saludos.

HOY SE EFECTUARAN LOS FUNERALES DEL Sr. MANUEL GUZMAN MATURANA

EL CORTEJO PARTIRA, A LAS 10 HORAS, DESDE SU CASA HABITACION, SIERRA BELLA 1129

Honda consternación ha causado en los círculos educacionales el fallecimiento del distinguido educador, señor Manuel Guzmán Maturana, ocurrido en la madrugada de ayer.

El señor Guzmán Maturana realizó una fecunda obra educacional, desempeñando al mismo tiempo una interesante labor en el magisterio nacional. Su obra literaria es fecundísima, destacándose, especialmente, sus obras de carácter pedagógico, entre las cuales se puede mencionar su libro de lectura para los escolares.

El señor Guzmán Maturana, en unión de varias personalidades educacionales, fundó las colonias veraniegas "Domingo Villalobos" que en la actualidad prestan señalados servicios a los escolares indigentes.

Sus funerales se efectuarán hoy a las 10 horas, partiendo el cortejo desde su casa habitación ubicada en Sierra Bella 1129, hacia el Cementerio General. Asistirán delegaciones de diversos establecimientos de enseñanza de la capital.

En el Cementerio harán uso de la palabra el señor Adrián Soto, Director General de Educación Secundaria, a nombre de los profesores secundarios del país y el doctor Nacianceno Romero, en

Don Manuel Guzmán Maturana

representación del directorio de la Sociedad "Domingo Villalobos".

En representación del Ministro de Educación asistirá el Subsecretario de dicho Ministerio, señor César Bunster Calderón.

LOS EE. PP. PREPARAN UN CONGRESO NACIONAL

La Directiva Provincial de Santiago, de la Confederación de Empleados Particulares, está organizando para una fecha próxima un Congreso Nacional, al que asistirán todos los dirigentes de esta institución en el país, con el objeto de cambiar ideas y de aunar la acción frente a los numerosos problemas que el gremio de empleados particulares tiene por resolver.

Este torneo tendrá además la tarea de preparar el próximo Congreso Nacional de Empleados Particulares, a celebrarse en marzo del año 1942.

EL MIN. DE EDUCACION SE DIRIGIO A TALCA

Ayer se dirigió a Talca el Ministro de Educación Pública don Ulises Vergara, quien regresará a la capital el lunes próximo. El señor Vergara viaja por motivos particulares.

GRANDES RODADOS HAN OBSTACULIZADO OBRAS EN CAMINO POR JUNCAL

Debido a los grandes rodados que han caído en la zona cordillerana, y sobre todo desde Río Blanco al interior, como también a la gran cantidad de nieve, han sufrido un retraso considerable los trabajos que habían empezado a ejecutarse para la habilitación del camino internacional por el Juncal.

Sin embargo, dentro de lo posible y salvando las dificultades que se han presentado, los trabajos se continúan con el objeto de tratar de que esa vía internacional puede ser entregada al tránsito a la mayor brevedad posible.

NUEVOS PROYECTOS FUERON INCLUIDOS EN LA CONVOCATORIA

Por oficio de ayer, el Ejecutivo ha incluído los siguientes nuevos proyectos de leyes en la Convocatoria a sesiones extraordinarias del Congreso; el que organiza el Servicio de Radiocomunicaciones y Arquitectura del Cuerpo de Carabineros de Chile y el que reglamenta la estabilidad de los obreros municipales.

NOMBRAMIENTOS EN EL MIN. DE JUSTICIA

Con fecha de ayer se han dado curso a los siguientes nombramientos en el Ministerio de Justicia:

Juez Suplente del 2.o Juzgado de Letras de Iquique ha sido designado el señor Carlos E. Rodríguez. Relator Suplente de la Corte de Apelaciones de Santiago ha sido nombrado el actual Juez de Letras de Elqui, señor Manuel Torres.

EXHIBICION DE UNA PELICULA DE DIBUJOS ANIMADOS PRESENCIO EL MIN. DE FOMENTO Sr. SCHNAKE

HA SIDO HECHA POR UN GRUPO DE ESTUDIANTES DE ARQUITECTURA

Invitado especialmente por un grupo de estudiantes de arquitectura, el Ministro de Fomento don Oscar Schnake y miembros de la Corporación de Fomento de la Producción, concurrieron en la tarde de ayer a la exhibición de una película de dibujos animados confeccionada por esos mismos estudiantes.

La película gustó a los asistentes, y el Ministro de Fomento quedó gratamente impresionado de ella, ya que se trata de un esfuerzo remarcable, pues estos jóvenes han luchado por triunfar en un trabajo para el cual no contaban con los medios necesarios.

Esta película es nítida, los dibujos se mueven en la forma concebida y el argumento mismo, es liviano.

Es posible que uno de esos estudiantes sea enviado por el Ministerio de Fomento a Estados Unidos, con el objeto de perfeccionarse en esta clase de películas. Es de advertir que todos los dibujos han sido hechos por los propios estudiantes.

TRIBUNALES DE JUSTICIA

MOVIMIENTO DE AYER

CORTE SUPREMA
TRIBUNAL PLENO

Relator señor Urrutia.—

1, Recurso de queja de la Caja de Seguro Obligatorio. Relación pendiente. Las demás no vistas.

FALLOS DEL ACUERDO

Contra Guillermina Iturra y otro. Ha lugar forma. Luis A. Cárdenas con Plutarco Valenzuela. Desierto forma.

José Antolín Silva. Manifestación minera. Sin lugar forma.

CORTE DE APELACIONES

Primera Sala. Relator Sr. Velásquez

1, trámite; 3, F. Martínez c| M. Jiménez y otro, improcedente; 4, Sindicatura de Quiebras c| A. Martínez, ha lugar deserción; 5, c| J. Quinteros, acuerdo y diligencias; 6, c| R. Quezada y otro, acuerdo. Las demás no vistas o suspendidas. Agregada: c| L. T. Orellana y otro, revocada; c| E. Alarcón y otro, confirmada; fallada en cuenta: Ceseño von Becker, sin lugar deserción; Campos con Castro, desistida; Alegaron en la agregada 2 don Alfonso Freile Larrea, revocando; en la 3 don José Otero Bañados; en la 4 don Lautaro Benham, confirmando; en la 6 don Humberto Ilabaca León.

Segunda Sala. Relator Sr. Pemjean

4, trámite. Las demás no vistas o suspendidas. Agregada: c| O. Hernández y otros, confirmada, continuación alegatos para hoy M. Braun con I. Internos.

Tercera Sala. Relator Sr. Eyzaguirre

1, E. Figueroa con T. Bustos, confirmada con declaración; 2, M. Espelette con J. E. Silva, desistida; 4 I. Urrutia con E. Gordon, confirmada; 4, V. Piedrabuena con M. Espejo, acuerdo y diligencias; 5, 13 y 14 sin estado; 6 y 8 mal anunciadas; 9, R. Fernández con A. González, confirmada; 11 trámite. Las demás no vistas o suspendidas. Fallada del acuerdo: H. Aguilera c| A. González, confirmada. Alegaron en 1 don Jorge Giles, revocada; en la 3 don Luis Elberg, confirmando; en la 4 don Gustavo Gallardo con don Arturo Bustamante.

Cuarta Sala. Relator Sr. Puebla

1, E. Passig y otras con A. Urzúa y otros, confirmada; 2, sin tribunal; 3, G. Zamudio con F. Tagle, acuerdo y diligencias; 4 abogado alegando en otra Sala; 7, M. Mujica y otro con A. [illegible], acuerdo. Las demás no vistas o suspendidas. Agregada: c| F. 2.o Rojas, revocada; c| H. Vivanco, confirmada. Alegaron en la agregada 2, doña Jesús Martínez, revocando; en la 1, don Hernán Toro, confirmando, se anuncia; en la 3 don Leopoldo Castro Calcía Huidobro, revocando.

Quinta Sala. Relator Sr. Ekdahl.

K. P. Chait con E. Wirtsman, aprobada; 3, S. Arangua con A. Ramírez y otros, alegatos pendientes. Las demás no vistas o suspendidas. Agregada: c| R. Valenzuela, revocada; c| V. Sarmiento aprobada. Fallada del acuerdo: c| F. Osorio, confirmada.

PROCESO CONTRA LA REVISTA "ERCILLA".— Ayer prestaron declaración, ante el Ministro sumariante don Daniel González, varios redactores de la Revista Ercilla, en el proceso que se sigue por publicaciones que se califican de calumniosas e injuriosas para el Gobernador de La Unión.

DENUNCIAS CONTRA EXTRANJEROS POR FALTA DE CARNET. — La Corte de Apelaciones designó, conforme al turno legal, a los Ministros don Ernesto Bianchi y don Pedro Silva, para conocer de nueve denuncias nuevas contra extranjeros por falta de carnet, que se califican de infracción al artículo 7 de la Ley 6.880 y 18 de la Ley 6.026.

TRASLADOS.— La Corte Suprema informó favorablemente el traslado del receptor de Mayor Cuantía de Valparaíso, don Ernesto Villablanca Rozas, a igual cargo en Santiago, en la vacante producida por jubilación de don Julio Munita; y el del Juez de Achao, don Benjamín Melo Freeman, a igual cargo en Castro.

TERNA.— La Corte de Apelaciones, en su Pleno de ayer, formó, la siguiente terna para el cargo de secretario suplente de San Vicente: don Raúl Guevara, secretario del Juzgado de Río Negro; doña Raquel Quezada, secretaria del Juzgado de Sewell; y don Eduardo Avello, abogado.

GRAN EXPOSICION DE PRODUCTOS DE AMERICA LATINA HABRA EN N. YORK

SE INAUGURARA EL 15 DE ENERO EN LOS ALMACENES R. H. MACY Y CO.—PARTICIPACION DE CHILE

En los pabellones de los almacenes de R. H. Macy y Co. Inc. de Nueva York, que es la firma más grande del mundo en el negocio de venta al detalle, se inaugurará el 15 de enero del próximo año una exposición de artículos manufacturados provenientes de todos los países de América Latina. Además, y para dar más colorido a esta exposición, se exhibirán algunas obras de arte moderno de los diferentes países, para cumplir con el propósito de progreso de estos países en todos sus aspectos, de la producción y del arte.

La Comisión Chilena de Fomento Interamericano ha recibido instrucciones para reunir todos los elementos chilenos que se exhibirán en dicha exposición.

Han sido despachados a Nueva York diversos artículos representativos de la industria manufacturera chilena, entre los que figuran productos de la industria de conserva, como pescado, mariscos, frutas, legumbres; artículos de la industria menor y casera; artefactos de cobre y plata; tejidos autóctonos, cerámicas, guantes, cristales y otros.

La elección de las obras de arte ha quedado a cargo del Decano de la Facultad de Bellas Artes. Estas obras de arte irán acompañadas de diversas otras representativas de las artes aplicadas y populares, elegidas en igual forma, las que viajarán por cuenta y riesgo de la firma exhibidora, la cual ha otorgado las garantías del caso.

MINISTRO DEL INTERIOR FUE AYER A LOS ANDES

En la tarde de ayer se dirigió en automóvil a Los Andes, el Ministro del Interior, señor Alfredo Rosende Rodríguez.

Lo acompañaron dos médicos, quienes atenderán a uno de los hijos del señor Rosende que se encuentra enfermo de cuidado.

NOTICIAS DIVERSAS

OBREROS EN OBRAS FISCALES.— 15 mil hombres se encuentran actualmente trabajando en las diversas obras fiscales que están a cargo de la Dirección General de Obras Públicas, en todo el país. De esa cantidad, alrededor de 6.000 obreros corresponden a las faenas camineras.

DIRECTOR INTERINO.— Director interino del Departamento de Ferrocarriles de la Dirección General de Obras Públicas, mientras dure la ausencia del propietario, que se halla en Buenos Aires, ha sido designado el ingeniero don Kurth Uthemann.

VIAJE DE COMISIONES.— A principios del próximo mes de enero, partirán al sur dos comisiones de ingenieros, una estudiará la construcción de una variante del ferrocarril a Lebu y la otra la construcción de un ferrocarril de Curanilahue a Los Alamos.

PROFESORES DE EDUCACION PARTICULAR. — El Sindicato Profesional de Profesores Particulares celebrará reunión general hoy a las 20.30 horas, en Diez de Julio 665, a fin de tratar asuntos de importancia para el gremio.

CURSOS BREVES DE DACTILOGRAFIA. — Las personas que se interesen en aprender en breve plazo a escribir correctamente a máquina, tienen en la Universidad Católica a su disposición un curso de dactilografía, de atención individual, con clases en días y horas a elección. Los datos que se deseen al respecto y la matrícula pueden solicitarse por Avda. Bernardo O'Higgins 340, bajos, de 11 a 12, y de 17 a 20 horas, o comunicándose por los teléfonos 74208 y 30177.

COMISION DE INGENIEROS. — Ha sido designada una comisión de ingenieros del Departamento de Ferrocarriles de la Dirección General de Obras Públicas, para que se traslade al sur, con el objeto de estudiar el cambio de la actual trocha angosta por ancha, en el Ferrocarril de Putagán a Panimávida.

El cambio de trocha en esa vía férrea tiene suma importancia para el transporte de productos, ya que se ahorraría un tiempo considerable y los fletes que tienen que pagarse por los trasbordos.

DESTINACION DE FONDOS. — La suma de $ 2.500,000, según decreto que quedó tramitado, se ha destinado para continuar la construcción de las numerosas obras de riego en el país, tales como embalses y canales y, para practicar estudios.

AMIGOS DE LA U.R.S.S. INAUGURARA LOCAL. — La Asociación de Amigos de U.R.S.S. inaugura hoy su nuevo local, en Santa Lucía 278, con un baile y vermouth.

Escuela Nacional de Artesanos de Instalaciones Sanitarias

Salas 381 — Casilla 6547 — Santiago

CONCURSO ADMISION ALUMNOS

PREPARATORIAS — CURSOS REGULARES

SOLICITE PROSPECTO

EXAMENES DE ADMISION: MARTES 23 DICIEMBRE

ESCUELA DE SERVICIO SOCIAL DEL MINISTERIO DE EDUCACION PUBLICA

El Registro de Inscripciones de Aspirantes a Alumnas de la Escuela de Servicio Social del Ministerio de Educación Pública, permanecerá abierto durante el presente mes de Diciembre.

Antecedentes sobre los requisitos para la inscripción se proporcionan en la Secretaría de la escuela, Amunátegui 52, diariamente de 3 1|2 a 6 P. M.

LA DIRECCION

"EL ESPIRITU DE LA LEY FUE DOTAR DE FONDOS NECESARIOS PARA REPARAR EL DAÑO DOLOROSO CAUSADO POR LA CATASTROFE"

Dice el vicepresidente de la Corporación de Reconstrucción y Auxilio, contestando la exposición hecha por el Ministro de Hacienda sobre los fondos entregados a ese organismo

A LOS DAMNIFICADOS DEBE DARSELES EL MAXIMO DE AYUDA

En los siguientes términos el Vicepresidente de la Corporación de Reconstrucción y Auxilio, don Augusto Rivera Parga, contesta la exposición hecha por el Ministro de Hacienda con respecto a los fondos entregados a aquel organismo para los damnificados del terremoto:

Muy a mi pesar debo volver a tratar por la prensa, ya que en ella ha querido el señor Ministro de Hacienda que se debata la cuestión, lo relativo a recursos propios de la Corporación de Reconstrucción y Auxilio y a la interpretación que el señor Ministro da a la ley.

Ante todo y nuevamente debo dejar constancia de que dentro de la inteligencia que el señor Ministro atribuye a las disposiciones legales, ha sido, si así puede llamarse, generoso con la Corporación de Reconstrucción y Auxilio. Discrepamos en cuanto él atribuye esta actitud suya a actos voluntarios del Gobierno y, a mi juicio, se trata solamente de cumplir con disposiciones terminantes de la ley.

La idea constantemente repetida por el señor Ministro de que el espíritu del legislador fué repartir por iguales partes los recursos entre ambas Corporaciones, es exclusivamente suya y a lo largo de los debates parlamentarios no se encuentra antecedente alguno que la corrobore y, muy por el contrario, es claro y manifiesto el espíritu de atender preferentemente, como era lógico a raíz de la catástrofe, las necesidades de la Corporación de Reconstrucción y Auxilio, que era la directamente llamada a repararla en sus efectos materiales.

El mensaje primitivo del Gobierno (Boletín de sesiones de la Cámara de Diputados 1-III-39, pág. 525), no consultaba la existencia de la Corporación de Fomento, sino solamente de la Corporación de Reconstrucción y Auxilio y destinaba a ella la suma de dos mil millones de pesos. Días mas tarde fué enviado un nuevo mensaje al Congreso, en el cual ya entra a figurar la Corporación de Fomento.

La existencia de estas dos Corporaciones dividió profundamente a la Comisión y dió origen a informes de mayoría y de minoría. El primero, después de aprobar en general el proyecto, consideró conveniente desglosar lo relativo a los planes de fomento y de habitaciones baratas; el informe de minoría expresó que participando del criterio del Ejecutivo, no aceptaba la división del proyecto.

Sería muy largo analizar todas las ideas emitidas durante los dos meses que se debatió esta materia en las Cámaras, pero quien tenga la paciencia de confrontar o de recorrer los Boletines de sesiones comprobará que ante todo, y como era lógico, se procuraba dotar de los medios necesarios a la Corporación de Reconstrucción y Auxilio para que acudiese con su acción a reparar los daños sufridos por la zona devastada.

Estamos de acuerdo con el señor Ministro, y la ley a este respecto no admite discrepancias, en que el producto de los empréstitos internos debe distribuirse por mitades entre ambas corporaciones. No creo que podamos discrepar tampoco en que el producido de los impuestos creados para el servicio de estos empréstitos, debe distribuirse en la misma proporción. Así lo entiendo yo, y es por eso que cuando el señor Ministro de Hacienda envió a la Cámara de Diputados el mensaje que dió origen a la ley N.o 7,046, que destinaba íntegramente el producido en moneda extranjera del impuesto considerado en la letra g) del artículo 37 de la ley N.o 6,640, a servir los empréstitos contratados por la Corporación de Fomento, hice gestiones, que afortunadamente tuvieron éxito, para que se dispusiera en la misma ley, que el equivalente en moneda nacional, de lo que por esta ley es destinaba a la Corporación de Fomento, fuese entregado, deduciéndolo de los recursos generales que crea la ley N.o 6,640, a la Corporación de Reconstrucción y Auxilio.

Así se mantenía la igualdad de derechos de ambas Corporaciones, que el señor Ministro había olvidado momentáneamente al enviar el mensaje respectivo al Congreso Nacional.

Tenemos, entonces, que fundamentalmente estamos de acuerdo en que los recursos creados por los artículos 37 y 38 de la citada ley (6,640), con la disposición a que acabo de referirme, consultada en la ley N.o 7,046, se reparten por igual; de ahí el derecho que tiene la Corporación a los $ 87.437.750.93 a que hice referencia en mi exposición anterior.

Si se hubiesen contratado los empréstitos, los $ 1.000.000.000, que habrían correspondido a la Corporación de Reconstrucción y Auxilio, si bien eran insuficientes para los fines que la ley le encomendó, según informes de la Dirección General de Obras Públicas y de la Cámara Central de Comercio, le daban los medios para emprender una tarea de la magnitud que debía realizar.

El legislador comprendió que en caso de no contratarse tales empréstitos, debía recurrir a otros arbitrios que permitiesen a la Corporación acudir rápida y abundantemente provista de fondos a cumplir su cometido, y fué por ello que en diversas disposiciones consultó la forma extraordinaria para reforzar el financiamiento muy precario que tendría la Corporación, si sólo podía disponer de los recursos señalados en los artículos 37 y 38 de la citada ley. Bien sabe el señor Ministro y lo recordarán los parlamentarios, que la mayoría del Congreso negaba la posibilidad de colocación de los empréstitos, como ha ocurrido.

Aunque se haga un tanto fatigosa, esta exposición, voy a reproducir en texto literal e íntegramente las disposiciones legales en que baso mi apreciación respecto a nuestros recursos. Dice el artículo 32 de la ley:

"El Presidente de la República podrá también contratar con los Bancos comerciales e instituciones de ahorros del país, dentro del plazo de seis años, préstamos hasta por la suma de $ 500.000.000.—, que destinará a la construcción de habitaciones populares, de preferencia en la zona devastada.

"Estos préstamos se contratarán a razón de $ 100.000.000.— por año como máximum y su producto será percibido, también, por la Caja autónoma de Amortización.

"Mientras el Presidente de la República contrata los empréstitos indicados en el artículo anterior (**empréstitos externos**) podrá destinar a los fines contemplados en el artículo 4.o (**Corporación de Reconstrucción y Auxilio**) los recursos que se crean por este artículo. Podrá, también, hacer usos de los recursos a que se refiere el artículo 1.o de la ley N.o 5,580, de 31 de enero de 1935 (Servicio de la **Deuda Externa**), los cuales serán restituídos cuando se contraten dichos empréstitos."

Como se puede apreciar, la disposición transcrita no necesita comentario alguno ni admite interpretación.

Más aún, como se temió que por cualquier motivo el Gobierno pudiese disponer de estos fondos con fines diversos de los que taxativamente ordenaba la ley prohibió usarlos para cualquier otro fin en el artículo N.o 45, que también reproduzco a continuación:

"La destinación que esta ley dá a los fondos que ella consulta, no podrá ser variada por decreto alguno de insistencia."

Transcrito lo anterior, creo que no cabe discusión sobre esta materia.

Ahora bien, en mi exposición anterior, a fin de no alargarla y dado que estaba perfectamente aclarado que los recursos producidos por las disposiciones ya citadas son muy superiores a los que se calcularon a principios del año, omití algunas otras fuentes de entradas que en modo alguno son despreciables. Así, en el decreto que distribuía estas entradas probables que ha citado el señor Ministro, y que no tiene otro valor que el de una mera apreciación, si se tiene en cuenta lo establecido en el artículo 45 que he transcrito, se reconoce, además de los recursos a que hice mención en mi exposición anterior, que el Estado adeuda a la Ley 6,640 la suma de $ 90.446.577.42, la mitad de la cual debe corresponder a la Corporación de Reconstrucción y Auxilio, o sea, $ 45.223.088.71 más que los que calculé anteriormente.

Además, consideré el producido del servicio de la deuda externa sólo hasta el 31 de octubre, y como éste servicio es en parte muy importante función del movimiento de exportación de minerales, esta suma se acrecentará notablemente hasta fines del año.

Como se ve, de lo que dejo expuesto, es facultativo que el Presidente de la República destine a los fines que debe cumplir la Corporación de Reconstrucción y Auxilio, el producido de los empréstitos contra el encaje bancario. Dice el señor Ministro que tales empréstitos no se han contratado durante el presente año y por ello no los ha considerado. Pero el hecho es que se ha suspendido el servicio de la deuda externa y la disposición legal es clara y terminante: si se suspende el servicio, ha de ser para dedicar estos fondos a los fines contemplados en el artículo 4.o de la Ley 6,640, ya que, como hemos visto, el artículo 45 de la misma ley prohibe que se les dé otro destino.

Por otra parte, esta equivalencia de recursos que el señor Ministro interpreta en forma única y exclusiva, no se hace efectiva cuando nuestra Corporación pudiese resultar beneficiada. En efecto, la Corporación de Fomento contrajo obligaciones de créditos con el Eximbank de Washington, en virtud de la autorización del artículo 31 de la Ley 6,640; la Ley 7,046 así lo reconoce cuando dice que el valor de estos empréstitos deberá deducirse en la cantidad correspondiente a la autorización dada por el artículo 31 de la Ley 6,640. La Ley 7,046 destina el producido en moneda extranjera de los impuestos creados por el artículo 37 al servicio de esta deuda. El hecho de que el vicepresidente de la Corporación de Fomento haya substituído a la persona del Presidente de la República, facultada por el artículo 31 de la Ley 6.640 para contratar los empréstitos, no varía fundamentalmente la cuestión, y guardando ésta absoluta equivalencia a que se refiere el señor Ministro, y que la ley no ha contemplado sino en la distribución de los empréstitos, podría la Corporación de Reconstrucción y Auxilio reclamar para sí la mitad de estos créditos o empréstitos, que en el fondo es lo mismo, para el cumplimiento de sus fines diversos. No lo hace, sin embargo, porque no cree necesarios estos recursos extraordinarios, siempre que se le entreguen los que legalmente debe percibir. Estos empréstitos representan US$ 13.500.000, o sea, $ 337.500.00 y creo que, posteriormente se contrataron US$ 5.000.000 más, lo que eleva la cifra US$ 18.500.000, o sea, $ 452.500.000 al tipo de $ 25 por dólar.

Creo haber demostrado en forma irredargüible que el espíritu de la ley fué dotar de los fondos necesarios, y en cantidad suficiente, a la Corporación que debía reparar el daño doloroso e inmediato causado por la catástrofe; por eso, y previendo la no contratación de los empréstitos dispuso que fueran para ella los recursos que creaba la contratación de empréstitos internos y el producto de la suspensión del pago de la deuda externa. Por eso, también, le dió vida limitada, en tanto que a la Corporación de Fomento, que tiene funciones creadoras importantísimas, pero cuya acción se traduce en beneficios a largo plazo, le dió carácter de permanencia y no creó para ella los recursos que una situación de extrema urgencia hacía necesarios para la zona devastada. Esto queda de manifiesto si se lee el artículo 28 de la Ley 6,640 que fija las disponibilidades de la Corporación de Fomento para llevar a la práctica sus planes, y cuyo texto es el siguiente:

"Para llevar a la práctica las obras y demás fines que contempla el plan general de fomento a la producción que apruebe el Consejo, la Corporación dispondrá del 50 por ciento de los empréstitos consultados con este objeto en el artículo 31, y de todo el empréstito consultado en el artículo 32, a medida que se vayan contratando, en cuotas anuales que no excederán del 20 por ciento del total de dichos empréstitos, y en la forma establecida en el artículo 6.o". Es decir, la ley puso un límite anual a los recursos de la Corporación de Fomento, temperamento que no adoptó en el caso de la Corporación de Reconstrucción y Auxilio.

Por lo demás, aun aplicando el cálculo que hace el señor Ministro y que deja sólo con $ 102.670,247.50 a la Corporación de Fomento, es necesario no olvidar que a esta suma deben agregarse los recursos extraordinarios que le ha dado su contrato con el Eximbank, y a los cuales ya me he referido. Estos empréstitos y las entradas provenientes por concepto de intereses y amortización de créditos que otorga la Corporación de Fomento, incrementan su caja, cosa que no ocurre con la Corporación de Reconstrucción y Auxilio.

Dice el señor Ministro que los recursos han sido distribuídos de acuerdo con ambas Corporaciones y que así procedió su antecesor. Vuelvo a repetir que esta distribución se hizo sobre los cálculos que fueron enormemente superados por los ingresos, y que la Corporación no está excedida en sus recursos, como creo haberlo demostrado. Por lo demás, sabe el señor Ministro que no siempre se consulta a esta Corporación cuando se adoptan disposiciones que la afectan.

Afirma también el señor Ministro "que no aceptará ni los desbordes de los gastos, ni las torcidas interpretaciones de la ley". Por mi parte he copiado literalmente las disposiciones legales pertinentes; el señor Ministro no ha citado una sola disposición que pueda abonar la forma en que interpreta la ley. Los lectores podrán apreciar cuál es la verdadera y cuál es la torcida interpretación.

Además, sabe la zona devastada que la enorme cantidad de solicitudes de reconstrucción es la que ha producido un exceso de gastos en relación con los que el Ministerio presupuestó; más no exceso en cuanto a los verdaderos recursos de la Corporación. Los interesados que a diario suplican que se les atienda y se le permita reconstruir antes de que continúe el alza de los materiales y siga encareciendo el costo de sus viviendas, tienen respuesta en la resolución del señor Ministro, que no acepta esto que califica de desbordes, aun cuando se trata de volver a dar techo a quienes infortunadamente lo perdieron.

Desde el cargo que sirve en el Gobierno, el señor Secretario de Hacienda cree cumplir con un deber defendiendo la tesis que sustenta. Por mi parte, creo cumplir el mío manteniendo lo que conceptúo con inalienables derechos de los damnificados y pidiendo que, dentro de lo que yo creo les otorgó la ley, se les dé el máximo de ayuda. Eso es todo. — **Augusto Rivera Parga**, vicepresidente ejecutivo.

FUE SOLUCIONADO EL CONFLICTO MINERO DE LA COMPAÑIA GATICO

El Gobernador de Tocopilla, señor Pedro Muñoz envió ayer el siguiente telegrama al Ministro del Interior señor Alfredo Rosende Verdugo:

"Comunico a US. que esta tarde se firmó el acta de terminación del conflicto entre los mineros y la Administración de la Mina Toldo, de la Compañía Gatico.

"Las condiciones del convenio son las siguientes: 1) El Sindicato retira el pliego de peticiones que motivó el presente conflicto. 2) la Compañía se compromete a mantener por cuarenta días a contar desde la fecha, las actuales condiciones de trabajo. Dentro de este plazo, se trasladará una comisión de obreros del Sindicato a Santiago, con el objeto de gestionar un arreglo directo en la Gerencia e interesar a los organismos de Crédito, en la cooperación económica que necesitan las minas para su explotación. — (Fdo). Pedro Muñoz Gobernador".

CRONICA POLICIAL

JUAN SOTO MURIO AYER APUÑALEADO.— A las 12.30 horas de ayer fué detenido en el fundo "Lo Gallo", el sujeto Ignacio Cornejo Rojas quien a la 1 de la madrugada del día indicado, a la entrada del fundo Apoquindo dió muerte a puñaladas a Juan Soto. El cadáver fué enviado a la morgue.

FUE ENCONTRADO CADAVER DE UNA MUJER.— A las 13 horas de ayer en un potrero de la Chacra "Lo Contador" fué encontrado el cadáver de una mujer desconocida de 60 años, más o menos de regular estatura. No prueba indicio de lesiones.

BIBLIOTECA POPULAR DE LA TERCERA COMUNA

El Comité pro Biblioteca Popular y Centro Cultural Deportivo en la 3.a Comuna, sigue trabajando activamente. Ha reunido un buen número de libros y donaciones en dinero, con lo cual podrá dentro de poco dar comienzo a sus labores e inaugurarla oficialmente el 20 del presente.

Se han recibido las siguientes donaciones en dinero: Julio González, $ 5; Juan Solari, $ [illegible]; Roberto Toro $ 10; Algunos empleados Caja FF. CC. $ 24.00; Francisco Carrasco, $ 5; Manuel Jiménez, $ 10; Lina Muñoz $ 5; Teobaldo Merino, $ 5; Felipe Rojas, $ 5; Rodolfo Fuenzalida $ [illegible]; Eduardo Urrutia, $ 10; José Koffman $ 10; Renato Cercós, $ 5; Héctor Soriano, $ 3; Germán Fuentes, $ 5; Alejandro González, $ 5; Berta Bertrand $ 10; Luis Bahamondes, $ 5; C. Martínez $ 5. Agregadas estas sumas al saldo anterior, hacen un total de $ 330.60.

Las siguientes personas han hecho donaciones en libros y objetos para esta Biblioteca: Mario Garay, Marcos Aguilar G., Julio Jobet Neftalí de la Fuente Arzola, Miguel Cuervo, Javier Zumaeta, Manuel Marambio.

Para cualquier asunto relacionado con esta Biblioteca pueden dirigir al señor Hernán López. Casilla 101 D Santiago.

Departamento de Obras Marítimas

PROPUESTAS PUBLICAS

Se solicitan propuestas públicas por diversas partidas de fierro redondo en barras de distintas dimensiones, para la construcción de la Estación Marítima N.o 2 de Valparaíso.

El pago del material será al contado.

Bases y antecedentes solicitarlos en la Sección Contabilidad del Departamento, Avda. Errázuriz N.o 629, a casilla 133-V o al teléfono 4361.

Las propuestas se abrirán el día 12 del actual a las 16 horas.

Valparaíso, 2 de Diciembre de 1941.

EL JEFE DEL DEPARTAMENTO

ARMADA NACIONAL

PROPUESTAS PUBLICAS N.os 1, 2, 3, 4, 5, 6, 7 y 8

Llámase la atención hacia los avisos que publica el "Diario Oficial", solicitando propuestas públicas por suministro de forraje, maderas nacionales y víveres frescos para el abastecimiento de la Armada durante el año 1942.

Propuesta pública N.o 1: Forraje;
Propuesta pública N.o 2: Maderas nacionales para Valparaíso;
Propuesta pública N.o 3: Maderas nacionales para Talcahuano;
Propuesta pública N.o 4: Víveres frescos para Coquimbo;
Propuesta pública N.o 5: Leche fresca de vaca para Valparaíso;
Propuesta pública N.o 6: Pan batido para Valparaíso;
Propuesta pública N.o 7: Cebollas, papas y verduras para Valparaíso;
Propuesta pública N.o 8: Corderos y vacunos vivos, carne de cordero y vacuno, pasto en rama y picado para Valparaíso.

APERTURA: MIERCOLES 10 DE DICIEMBRE A LAS 16 HORAS, en la DIRECCION DE ABASTECIMIENTO DE LA ARMADA, Prat 620, 2.o piso, en Valparaíso, en el APOSTADERO NAVAL DE TALCAHUANO y en la CAPITANIA DE PUERTO DE COQUIMBO.

Bases y condiciones pueden consultarse y adquirirse en las oficinas de apertura y en la Subsecretaría de Marina en Santiago, los folletos de las tres primeras propuestas.

EL DIRECTOR DE ABASTECIMIENTOS DE LA ARMADA

SUBVENCIONES OTORGADAS A LOS CUERPOS DE BOMBEROS DEL PAIS

SE DISTRIBUYO LA SUMA DE $ 1.143,105 ENTRE LAS INSTITUCIONES DE 98 CIUDADES

La Superintendencia de Compañías de Seguros, Sociedades Anónimas y Bolsas de Comercio, ha distribuido la suma de $ 1.143.105.15, entre los Cuerpos de Bomberos de 98 ciudades del país.

Esta subvención corresponde al segundo semestre del presente año, por concepto del impuesto especial de uno y tres cuartos por ciento, sobre las primas netas de las polizas de incendio.

Las subvenciones otorgadas son las siguientes:

Ancud	$ 2.500.—
Antofagasta	40.000.—
Arica	9.000.—
Buin	8.500.—
Calama	2.000.—
Calbuco	2.000.—
Caldera	1.500.—
Cartagena	6.000.—
Carahue	2.000.—
Castro	5.000.—
Cauquenes	4.000.—
Collipulli	2.500.—
Concepción	45.500.—
Constitución	2.000.—
Copiapó	8.500.—
Coquimbo	10.000.—
Coronel	6.000.—
Corral	2.000.—
Curacautín	3.000.—
Curicó	16.000.—
Chañaral	3.000.—
Chequenco	2.000.—
Chillán	18.000.—
Chonchi	2.000.—
Florida (Concep.)	2.000.—
Freire	2.000.—
Gorbea	3.500.—
Iquique	27.000.—
Illapel	7.500.—
La Calera	17.500.—
La Cisterna	3.000.—
La Ligua	2.000.—
Lanco	5.000.—
La Serena	9.500.—
La Unión	9.000.—
Lautaro	4.000.—
Lebu	8.000.—
Limache	7.500.—
Linares	9.000.—
Loncoche	4.500.—
Los Andes	13.000.—
Los Angeles	9.000.—
Los Lagos	2.500.—
Los Sauces	2.000.—
Lota	4.000.—
Llanquihue	2.000.—
Llay Llay	4.000.—
Maullín	2.500.—
Melipilla	8.000.—
Mulchén	4.500.—
Nacimiento	2.000.—
Nueva Imperial	3.500.—
Nuñoa	12.000.—
Osorno	25.000.—
Ovalle	9.000.—
Paillaco	3.000.—
Parral	3.000.—
Penco	4.500.—
Peumo	2.000.—
Pitrufquén	3.000.—
Puente Alto	8.000.—
Puerto Aysen	9.000.—
Puerto Montt	22.000.—
Puerto Natales	9.500.—
Puerto Octay	1.500.—
Puerto Varas	5.000.—
Punta Arenas	33.000.—
Purranque	3.000.—
Quellón	1.000.—
Quillota	9.000.—
Quilpué	6.000.—
Ramcagua	23.000.—
Rengo	6.500.—
Río Bueno	5.000.—
Río Negro	2.500.—
San Antoni	9.500.—
San Bernardo	7.500.—
San Carlos	3.500.—
San Felipe	13.000.—
San Fernando	11.000.—
San Javier	2.500.—
San José de la Marquina	2.000.—
Santa María	2.000.—
Santiago	160.605.15
San Vicente de Tagua Tagua	5.000.—
Talca	27.000.—
Talcahuano	26.000.—
Temuco	28.000.—
Teno	2.000.—
Tocopilla	7.000.—
Tomé	15.000.—
Traiguén	3.500.—
Valdivia	37.000.—
Valparaíso	120.000.—
Victoria	8.000.—
Vilcún	2.000.—
Villa Alemana	4.500.—
Viña del Mar	60.000.—
Lo que hace un total de	$ 1.143.105.15

CARRO DE CARGA SE DESCARRILO EN LA ESTACION MONTENEGRO

El tren nocturno de Valparaíso, llegó anoche a esta capital, con un apreciable retraso, debido a la interrupción que sufrió la vía a causa del descarrilamiento de uno de los carros de un tren de carga, en la Estación Montenegro.

El nocturno llegó a Santiago a las 0.36 horas, es decir, con un retraso de una hora.

El accidente ocurrido en la Estación Montenegro no tuvo mayores consecuencias, y la línea fué reparada inmediatamente

Incendio de grandes proporciones hubo ayer en la noche

SE DECLARO EN UNA FABRICA DE ESPEJOS DEL PASAJE EDWARDS

Más o menos a las 22.35 horas, se declaró un incendio en la Fábrica de Espejos ubicada en el Pasaje Edwards N.o 1070, de propiedad del señor Rafael Franco Vega, quien fué detenido por la policía, ya que se temía por su responsabilidad en el siniestro.

El establecimiento tenía en existencia una gran cantidad de celuloide, razón por la cual las llamas alcanzaron grandes proporciones y los daños se estimaron en más o menos trescientos mil pesos.

La Fábrica estaba asegurada en la Compañía Ibero-Chilena en la cantidad de cien mil pesos con lo cual los daños del propietario se hicieron disminuir en la suma de doscientos mil pesos.

Durante las faenas de los voluntarios para apaciguar las llamas resultó herido en forma leve el bombero Sr. Hernán Vaccaro.

Resultaron dañadas por las llamas y el fuego, numerosas otras casas de la vecindad, pero gracias a la labor de los voluntarios, se logró circunscribir el fuego.

PERSONAS CONDENADAS POR MANEJAR VEHICULOS EN ESTADO DE EBRIEDAD

Las siguientes personas han sido condenadas por manejar en estado de ebriedad y cuyos procesos han sido fallados durante el mes de octubre último: señores Atilio Garrido Bascuñán, Mario González Villalón, Heriberto Rojas Sánchez, Arturo Silva Alvarez, José Lavín Brito, Pedro Córdova C., Efraín Guillén Silva, Armando Mora Cortés y Pedro Arce Clavería.

FUE INAUGURADO SALON DE EXPOSICION Y VENTAS DE LA FIRMA KUPFER HNOS.

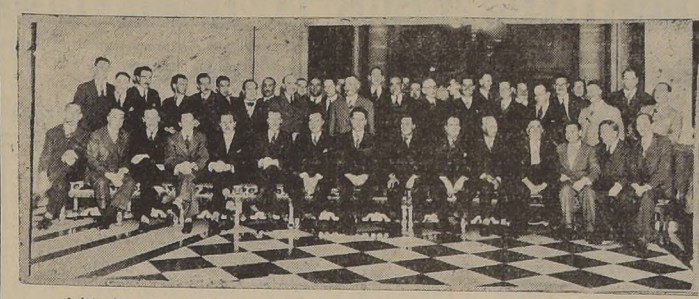

Asistentes a la comida en el Club de la Unión ofrecida por la firma Küpfer Hnos.

En la tarde del jueves último fué inaugurado con todo éxito el nuevo Salón de Exposición y Ventas de la conocida firma comercial Küpfer Hnos., S. A. C., que tiene la representación general en Santiago de los automóviles "Studebaker". Esta nueva dependencia de la firma anteriormente citada que se encuentra en un moderno y sólido edificio recién terminado, está destinada a prestar una mayor atención a la numerosa y escogida clientela con que cuenta esta antigua y prestigiosa organización comercial.

A este acto asistieron representantes de instituciones bancarias, funcionarios de la administración pública Control de Cambios Internacionales representantes de la prensa y casi la totalidad de los subagentes de la zona central, quienes fueron festejados con un magnífico buffet por los socios y jefes de la firma. Los visitantes pudieron apreciar también durante esos momentos las espléndidas instalaciones que posee la firma para la atención de los automóviles Studebaker en calle Libertad 64, las que nada tienen que envidiar a los grandes talleres automovilísticos norteamericanos.

Finalizado el acto inaugural, la firma Küpfer Hnos. ofreció una comida a los asistentes de dicho acto en los comedores del Club de la Unión, a la que concurrieron las siguientes personas:

Señores Arturo Phillips, Gabriel Covarrubias, Alberto Baltra, Arturo Riveros, Jorge Wacholtz, Julio Aguirre, Oscar Dávila, Carlos Bennett, Jorge Spencer, Vicente Hernández Hernán Elgueta, Eugenio Munita, Mariano Guerrero, Alvaro Alemparte, Joseph Smith, representante Studebaker en el Pecífico; Ramón Ocampo, Enrique Cabrera, Jorge Luco, Isaac Prieto P., Guillermo Escala, Nicanor Caballero, Mario Olea, Domingo Silva, Nicanor Rubio, José Rubio, Eduardo Cienfuegos, Patricio Costa, Gustavo Vargas, Raúl Vergara, Domingo de la Maza, Heriberto Erwein, Bernardo Bleier, Willy Kamm hijo, Alfonso Sutil, Eduardo Sanhueza, Alberto Küpfer, Francisco Küpfer, Santiago Gruebler, Emilio Stutz, Federico Panzer, Juan Pümpin, David Parker, Luis Contreras, Jorge Roa, Kurt Spuhr, Daniel García, Ricardo Letelier, Héctor de la Fuente, Gustavo Shafer, Bernardo Luchzinger, Jorge Bentjerodt, Julio Philippi, Alvaro Gazitúa, O. Zacarelli, Roberto Gruebler, Arturo Küpfer, Jorge Küpfer, Bernardo Rodríguez, Marcos Evans, Fred Werali, José Bonacic, Víctor Küpfer.

SE FORMARA SOC. ANONIMA PARA EXPLOTAR INDUSTRIA DEL CAÑAMO

SU CAPITAL SERA DE $ 4.500,000.—OTROS ACUERDOS DE LA CORPORACION DE FOMENTO

En la última sesión del Consejo de la Corporación de Fomento de la Producción se adoptaron los siguientes acuerdos:

1.o Formar una Sociedad Anónima con capital de $ 4.500.000 y con participación de los productores de cáñamo, a fin de explotar racionalmente esta fibra, mediante el establecimiento de centrales desfibradoras, funcionamiento de equipos portátiles, implantación de procedimientos de cultivos, tratamiento y preparación racionalizados, servir de Central de Venta de los productos y desarrollar las demás actividades relacionadas con este ramo.

2.o Otorgar un préstamo hasta por la suma de $ 1.000.000 a la Asociación Productores de Frutas y sus Derivados de Coquimbo y Atacama, a fin de que ésta, a su vez, conceda créditos a los fruticultores asociados.

Bajo los auspicios de la Corporación se ha constituido en La Serena esta Asociación de Productores de Frutas con el propósito de un mejor aprovechamiento y estandardización de los productos frutícolas de la zona, como asimismo, para la organización económica de esta producción. La Asociación necesita crear un sistema de créditos que signifique a los productores, especialmente a los pequeños, una liberación de las actuales normas de venta de sus productos, suprimiéndose lo que en la práctica significa una verdadera especulación ejercida por los intermediarios. Se persigue también hacer llegar hasta los productores los créditos necesarios para organizar y mejorar su producción. Los préstemos a los fruticultores asociados se harán de acuerdo con las normas aprobadas para este objeto.

3.o Concurrir a la formación de una Sociedad Colectiva de Responsabilidad Limitada para la explotación de una patente industrial sobre construcción de galpones de duelas de madera. El capital de la Sociedad será de 400 mil pesos y ella se dedicará, preferentemente, a construir galpones para predios agrícolas.

La Corporación también otorgará préstamos a los interesados que deseen construir galpones de este tipo y conforme a la patente mencionada. La Sociedad tendrá una duración de 10 años, renovable por 5 años a opción de la Corporación.

4.o Prestar hasta $ 200.000 a la Sociedad Agrícola del Sur, para construir un Pabellón para ganado, en el local de Exposiciones que la Sociedad posee en Concepción, y que servirá para la Exposición Oficial que debe realizarse en esa ciudad en 1942.

OBRAS EN RIO IMPERIAL EJECUTA EL SERVICIO DE VIAS FLUVIALES

Los servicios de Vías Fluviales, dependiente del Dpto. de Caminos, están trabajando en la actualidad en dragar la barra y en la ejecución de otras obras en la boca del río Imperial, con el objeto de dejarla en buenas condiciones para el movimiento de los pequeños vapores que hacen el servicio de carga y pasajeros.

Se espera que estos trabajos queden terminados en la actual temporada de verano.

NOTICIAS DE EDUCACION

Con el fin de realizar una visita a los principales establecimientos de educación del sur del país, ayer se dirigió al sur del país el Director General de Educación Primaria, don Oscar Bustos Aburto.

El Director General de Educación Primaria ha enviado ayer una circular a los Inspectores de Educación del país, pidiéndoles tomen contacto con los Comités de Navidad para que la fiesta de este año obtenga el mismo brillo que en años anteriores. Con tal fin les insinúa que deben otorgarse toda clase de facilidades a los maestros que participen en la recolección y distribución de juguetes, ya que la Navidad de este año entrañará un homenaje a la esposa del ex Presidente de la República, don Pedro Aguirre Cerda.

Se encuentra abierto el concurso para proveer el cargo de directora de la escuela de segunda clase N.o 5, de mujeres, de Copiapó. Los antecedentes deben enviarse a la Dirección General de Educación Primaria o presentarse en las Inspecciones locales hasta el 19 del presente

TURF

Los trabajos de ayer en ambos hipódromos

Club Hípico

PISTA DE ARENA

TATA, con F. Santander, pasó al carrerón 1.000 en 1.6.

EL CAPUCHA, por F. Poblete, pasó 400 en 31.2|5.

ALMUDEVAR, por G. Sarmiento, pasó 600 en 39.

LEONARDO, por P. Flores, pasó 1.200 en 1.21.

LAKME, por R. Zamudio, pasó 1.200 en 1.17 1|5.

LATIGAZO, por G. Sarmiento, pasó 1.000 en 1.7.

SFORZA, montado por P. Flores, pasó 400 en 25 4|5; repitió 600 en 37 2|5.

RELIQUIA, por aprendiz, pasó 600 en 40.

SIGNET, por L. Jara, pasó 1.000 en 1.5.

VALENCIANO, con R. Zamudio, pasó 400 en 25 3|5; repitió en 25.

SPRINTER, por aprendiz, pasó 700 en 44.

BELVEDER, por M. Toro, pasó 600 en 38.

CASATA, con J. Vargas, y DE BONO, L. Jara, pasaron 700 en 44; llegaron iguales.

MITAITA, por J. Mauzo, pasó 700 en 46 2|5.

POETISA, con Alf. Silva 400 en 25; repitió 600 en 31.

FERNEY, por L. Jara y TRESILLO, V. González, pasaron 600 en 1.21, llegaron iguales.

MAROT, por J. Becerra, pasó 1.000 en 1.4.

SOSTENIDO, por aprendiz, pasó 600 en 36 3|5.

ANTUAL, con R. Zamudio y NARVIK, O. Ulloa, pasaron 1.200 en 1.21, llegaron iguales.

CLAVADO, por A. Rodríguez, pasó 700 en 45 2|5.

PRINCESA TURANDOT, con J. Mauza, 200 en 17; repitió igual.

PRE ROYAL, y SADOWA, por aprendices, pasaron 700 en 44 3|5; ganó Pre Royal por 3 cuerpos.

RUECA, con aprendiz, 200 en 12 3|5; repitió 400 en 25.

COLLIGUAY, con aprendiz, pasó 400 en 25 2|5; repitió 500 en 31.

ALGECIRAS, con R. Zamudio, pasó 500 en 31; repitió en 31 2|5.

CANTAR, ex Vampiro, con O. Ulloa, pasó sin apuro 1.600 en 1.55.

PUNTILLA, por J. Freire, pasó 600 en 38.

TRUJILLITO, con F. Poblete y GORDITA, R. Bustamante, pasaron 500 en 32; ganó Trujillito por 2 cuerpos.

HALCON ROJO, por L. Muñoz pasó 700 en 45 2|5.

ROSELINA, por aprendiz, pasó 600 en 38 2|5.

ROYAL, por V. González pasó 700 en 45 2|5.

WINNITZA, por aprendiz, pasó 1.400 en 1.32.

POLITO, por J. Freire, pasó 800 en 51.

ASTRACEA, por aprendiz, pasó 600 en 38.

CAUSEO, por M. Toro, pasó 800 en 52.

CALATRAVA, por aprendiz, pasó 600 en 38.

KIKU, por aprendiz, pasó 700 en 44 3|5.

BARON OLAF, por F. Poblete, pasó 600 en 39 2|5.

VABIEN, por A. Rodríguez, pasó 1.8, repitió igual.

TANTCIA, con aprendiz, pasó 700 en 45; repitió en 46 2|5.

METEORO, por V. González y QUEBRADERO, F. Irigoyen, pasaron 800 en 52, llegaron iguales.

ROLDAN, por F. Irigoyen, pasó 1.000 en 1.5 3|5.

TANGELA, por aprendiz, pasó 700 en 45.

BRECHA, por P. Flores, pasó 700 en 46.

VANDERBILT, por L. Jara, pasó 1.400 en 1.38.

BAVARO, con P. Flores, pasó 400 en 25 2|5; repitió 600 en 38.

CARCAMAN, por L. Jara, al carrerón 1.200 en 1.26.

MARAHANI, por Alf. Silva, 400 en 24 3|5; repitió en 25.

CARCAMAN, con L. Jara, al carrerón 1.200 en 1.26.

MARAHANI, por Alf. Silva, 400

COQUETUELA, por R. Zamudio pasó 1.000 en 1.7 2|5.

YACANTO, por R. Castillo, pasó 1.000 en 1.6 2|5.

MALICO, por E. Saavedra, 300 en 19. Repitió en 19 2|5.

CORTESANA, por aprendiz, pasó 700 en 44 2|5.

Hipódromo Chile

PISTA DE ARENA, (SUBIDA)

LANTELME, aprendiz, 600 en 41.

INFIDENTE, aprendiz, 400 en 26 3|5.

INDIO MORO, aprendiz 400 en 26 4|5.

AGRESOR, J. 2.o Olivares, 400 en 25 4|5.

EL RANCHERO, G. Toro, 600 en 39 3|5.

TRAYECTORIA, E. Vega, 400 en 26 3|5.

VULCANO, Julio González, 800 en 54.

TESTARUDA, J. Molina, 200 en 12 3|5.

ALMIRANTE, A. López, 400 en 27; repitió en 27 2|5.

IVANHOE, Ab. Silva, 800 en 52

P. DOR, Ab. Silva, 1.000 en 1.8.

LOEZER, B. Sandoval, 400 en 26

ALMUDEVAR, J. 2.o Olivares, 800 en 55.

CONDESA, M. Ocampo, 200 en 13.

LAS DELICIAS, R. Bustamante, 400 en 26 2|5.

RICO MORO, Ab. Silva, 600 en 39 2|5.

EL MARIACHI, J. Silva, 500 en 32 1|5; repitió de bajada, 1.000 en 1.4 3|5.

T. PRISA, aprendiz, 400 en 26 2|5.

LA REAL, aprendiz, 1.200 en 1.21.

SOTAQUI, aprendiz, y TARTAN, C. Moreno, 400 en 25 2|5; ganando Sotaqui por 1 cuerpo, repitió Tartán en 25 3|5.

KOBI, aprendiz, 600 en 40.

LUSINGE, R. Contreras, 400 en 26.

ALLIPEN, B. Sandoval, 600 en 41 4|5.

ARDELIONCITO, R. Bustamante 400 en 26 2|5.

COCO Y CAÑA, H. Quezada, 600 en 41.

PISTA DE ARENA (BAJADA)

WATERFALL, J. 2.o Olivares, 600 en 37 2|5.

QUILICURA, J. 2.o Olivares 600 en 24; repitió igual.

RUSKAIA, aprendiz, 300 en 18.

NOTHING, aprendiz, 500 en 31 3|5.

MEDRANO, J. 2.o Olivares 600 en 37.

CRISPIN, M. Ocampo, 1.000 en 1.7.

FATALITO, aprendiz, 600 en 37 3|5; recibió de subida en 40.

NOTADA, C. Moreno, 400 en 23 3|5; repitió igual.

SING SONG, C. Moreno, 1.000 en 1.7 2|5; repitió acompañada de CALABRIA, H. Quezada en 1.6 4|5.

RANA, M. Ocampo, 800 en 52.

CAÑETE, J. Molina, 400 en 23 2|5.

SONDA, C. Moreno, 400 en 2[illegible] 3|5; siguió la vuelta suave, repitió en 24 2|5.

LITRE, O. López, 400 en 25.

Hay verdadera expectación por el lance que juegan hoy los tenistas Donald Mc Neil y Salvador Deik

KATHERINE WINTHROP VENCIO ANOCHE A LORETO LIZANA EN SETS CONSECUTIVOS.—GANARON TAMBIEN LAS PAREJAS MCNEIL-COOKE Y KRAMER-GONZALEZ EL PROGRAMA DE HOY

Alrededor de 1.000 personas presenciaron la reunión tenística de anoche en el court central del Estadio de Carabineros, reunión que ofrecía como los anteriores tres partidos, y entre los que el de mayor interés fué el doble entre las parejas formadas por Jack Kramer y Efraín González y Alfredo Trullenque y Achondo.

EL PRIMER PARTIDO

El primer partido de la noche estuvo a cargo de las parejas formadas por Donald Mc Neil y Elwood Cooke y Germán Harnecker y Andrés Hammersley, partido que fué dirigido por el umpire señor Hipólito Vallejos.

Fué un partido que se dilucidó rápidamente, pues la pareja norteamericana, especialmente en el primer set dominó ampliamente a base de constantes acciones de red y de excelentes devoluciones de saque, que impidieron a la pareja local, desarrollar un juego de ataque. Ganaron los primeros el set por 6|0.

En el segundo set la pareja chilena, más efectiva que en el período anterior llegó a contar 4|1, pero a partir de este instante, la combinación norteamericana se entregó a un juego de neto ataque ganando cinco games seguidos y en consecuencia el set por 6|4. Vencieron Cooke y Mc Neil por 6|0 y 6|4.

TRIUNFO MISS WINTHROP

Bajo la dirección del umpire señor Rosauro Salas, se jugó el single entre la señorita Katharine Winthrop y la campeona chilena Loreto Lizana.

La jugadora visitante, con tiros rápidos y bien ubicados dominó ampliamente la situación, colocándose 3|0; para perder el siguiente game sobre la base de dos buenas colocaciones de la señorita Lizana y dos errores suyos. Rápidamente elevó la visitante la cuenta a 5|1, y a esta altura Loreto Lizana, con buenos drives de reches e izquierdos y varios oportunos "passings" se anotó dos games colocándose así 3|5. Realizando un juego de red excelente Miss Winthrop ganó el set por 6|3.

En el segundo período la jugadora norteamericana, atacó constantemente, en las inmediaciones de la red luego de realizar sus drives derechos e izquierdos con rapidez y profundidad. Siempre esta base, ganó el período por 6|1 y en consecuencia el partido por 6|3 y 6|1.

VENCEN KRAMER Y GONZALEZ

El doble entre las parejas formadas por Jack Kramer y Efraín González y Alfredo Trullenque-Achondo, — dirigido por el señor Asbay Zapata — constituyó el partido más atreyente de la noche.

Se jugó sobre la base constante de acciones rápidas, y en 6|1, la pareja Trullenque y Achondo, realizó por momentos jugadas que hicieron equiparar las posibilidades, pues Kramer, aunque esporadicamente dejó vislumbrar sus posibilidades de magnífico bolista y la gran concepción que tiene de esta modalidad, actuó en forma irregular cometiendo constantes errores. González actuó en general en buena forma.

La pareja Trullenque Achondo ganó el primer set por 8|6, después de contar en su contra 3|5. En el segundo período la combinación chileno-estadounidense, dominó con toda facilidad, ganando el set por 6|1. En el tercer set, esta misma pareja llegó a contar 5|3; pero luego, vió igualarse el scorer y aún contó en su contra 6|7 — 30|40 o sea que estuvo a un tanto de perder el partido. Un error de Achondo, que ensayó sin necesidad un lob demasiado corto, dió un vuelco total al set decisivo que fué ganado el fin, por la pareja Kramer-González por 10|8.

Con esta victoria, que cristalizó en la cuenta de 6|8, 6|1 y 10|8, la combinación Kramer González se ha clasificado para la semifinal.

LOS PARTIDOS DE HOY

Entre los partidos que se han fijado para hoy, hay que señalar especialmente el que sostendrán en la noche Donald Mc Neil y Salvador Deik, lance que de mantener el placer chileno el gran juego que realizó frente a Cooke debe resultar un interesantísimo espectáculo.

El programa de hoy es el siguiente.

A las 16 horas: V. Doncso-Kramer v. D. Bundy Mc Neil.

A las 17: K. Winthrop-A. Trullenque con E. Cooke y Sra. Cooke.

A las 18: Deik-Page con Kramer González.

A las 21.30 horas: J. Kramer con E. González.

A las 22.30 horas: D. Bundy con Sarah Palfrey de Cooke.

A las 23.30 horas: Donald Mc Neil con Salvador Deik.

Esta competencia especial terminará en la mañana y noche del domingo, pues el lunes, los tenistas norteamericanos acompañados de tres players chilenos actuarán en Viña del Mar.

El miércoles próximo la Federación ofrecerá una manifestación en honor de los players norteamericanos.

Dinamarca venció anoche por puntos al cubano Cantero

EL CHILENO ENCONTRO UN RIVAL DIFICIL Y NO PUDO VENCER POR K. O.

Pocos aficionados se dieron cita anoche en el ring del Caupolicán con motivo de efectuarse el match a 10 rounds, entre Segundo Dinamarca y el cubano René Cantero, talvez por no conocer la afición los méritos del cubano.

Terminados los matches preliminares, fueron presentados los campeones de las delegaciones de Argentina, Bolivia, Perú, Uruguay y los profesionales Simón Guerra y Roberto Carrillo, peruano, pugilistas que actuarán en breve en nuestra capital

El match de fondo correspondió a Dinamarca, pero los fanáticos protestaron debido a que estimaban que el chileno debía ganar por K. O.

La performance del chileno fué deficiente y no correspondió a su prestigio.

El semifondo estuvo a cargo de Humberto Lillo y Manuel Valdovinos. Este encuentro fué violento en las primeras ruedas, destacándose en el 4.o round por su pegada el norteño Lillo, quien logró derribar a su rival, quien perdió por K. O.

EL MATCH DE FONDO

Match de fondo, 10 rounds. — Segundo Dinamarca (62.400 Kgs.) v. René Cantero (61.900 Kgs.)

Venció Dinamarca por puntos

Se inició el match con un prolongado infinteo. Cantero es el primero en golpear y mantener la ofensiva. Dinamarca consigue pegar un derecho, que el cubano siente y apesar de su situación responde con un fuerte golpe derecho abajo

Round parejo.

En el 2.o round Dinamarca se muestra desorientado en los primeros golpes, pero el chileno reacciona y logra colocar algunos derechos e izquierdos a la cara, que le dieron ventaja en la vuelta.

Dinamarca durante el tercer round mantuvo constantemente la ofensiva y dominó con facilidad.

El chileno continuó durante el 4.o round su violento ataque, tanto al cuerpo como la cara. Cantero se muestra desmoralizado y termina la vuelta completamente desorientado.

Dinamarca inicia la 5.a vuelta peleando al cuerpo, pero el chileno se impone castigando fuertemente al cubano.

Cantero inicia el 6.o round en forma débil, situación que aprovecha el chileno para mantener al ofensiva.

Dinamarca en todo momento atropelló y castigó al cuerpo y la cara, aventajando con facilidad a su rival.

Las acciones del 7.o round carecieron de interés, pues el chileno mantuvo en todo momento la ofensiva

El público protesta de la falta de decisión de Dinamarca y le exige que pelee con más empeño en el 8.o round, esperanzado que el chileno ponga punto final al match.

Dinamarca se empeña en terminar el combate, pero sus ataques son desorientados, a pesar que domina.

El chileno lleva a las cuerdas a su contendor, quien termina muy mal.

Apesar de los esfuerzos del chileno el match no tuvo la decisión que los fanáticos esperaban.

El chileno, sin embargo, luchó con gran entusiasmo y pegando al cuerpo y la cara, pudo adjudicarse la victoria por puntos.

El combate fué del agrado de la concurrencia, apesar que los "fanáticos" esperaba una victoria decisiva en los primeros rounds por parte del chileno.

El cubano se desempeñó en forma brillante, pues debido a su juventud no pudo desempeñarse mejor

Necesito urgentemente ARRENDAR CASITA 3 DORMITORIOS FUERA DEPENDENCIAS Hasta $ 550. Monjitas 797 Tel. 84605

De filo tan duro que corta el vidrio
Cada hoja dura más y afeita mejor
Gillette
HOJAS Gillette-AZUL

Sociedad Criadores de Caballos Fina Sangre de Carrera
TELEF 89318 — Av. CLUB HIPICO 1450.
HOY Sábado a las 4 1|2 de la tarde en el Tattersall de la Sociedad de Criadores, rematarán los haras:
JAUJA; COLLICO; ÑILQUE; RAPELCO; LURIN,
hijos de los siguientes buenos padrillos: KNOCKEM, HEIDELBERG, FRIGIO, WATER POLO, EL PERLA, MAILE, BUEN RUMBO, VESUBIO, OMER, EMETH, MILENKO e ILION.
Se rematarán hermanos de: LACKME (Polla de Potrancas y 2.o en El Ensayo); Dulzurita, Visto Serás, Aurora, Padisha, Delino, Mar Caspio, Gran Día, Silfo, Pasatiempo, Foción, Fom, etcétera.
DE OTRAS PROCEDENCIAS:
Se rematarán cuatro caballos en training del CORRAL GATICA, entre ellos "IDEALISTA" y "SARRAULT", buenos ganadores, y tres productos de dos años del mismo corral.
NOTA.—Todos estos productos se venden de acuerdo con el Reglamento de Ventas de la Sociedad de Criadores de Caballos F. S. de Carrera Ltda., y están en exhibición en el Tattersall de Avenida Club Hípico 1450.
EL GERENTE

Concurso
Llámase a Concurso para proveer el cargo de Médico Examinador en el Equipo Médico Coordinado de Santiago.
El cargo será desempeñado de 10 a 12 M. y con una renta de $ 1.000.— mensuales más 25 o|o de gratificación.
Los antecedentes deberán ser enviados a la Dirección del Departamento Médico Coordinado de las Cajas de Previsión de EE. Particulares y Nacional de EE. PP. y PP., Santo Domingo N.o 1294, hasta el día 15 del presente mes.
EL MEDICO DIRECTOR

SUBSECRETARIO DEL INTERIOR ATENDIO AYER AUDIENCIA DE LA TARDE

En ausencia del Ministro del Interior, atendió, en la tarde de ayer, la audiencia, el Subsecretario, señor Raúl Rettig.

El Intendente de O'Higgins, señor Avelino Muñoz, lo impuso de las últimas novedades del conflicto de los obreros de Sewell, quienes han presentado un pliego de peticiones a la Braden Copper, sobre alza de salarios y abaratamiento de las subsistencias.

Le visitaron, también, los Gobernadores de Puerto Varas y Maullín, señores Guillermo González Urzúa y Salvador Sierpe, respectivamente, quienes trataron asuntos del servicio.

Visitaron, además, al señor Rettig, el Intendente de Santiago, Coronel don Guillermo Barrios Tirado; el Director General de Investigaciones, don Osvaldo Sagüés Olivares, los diputados Pedro Bórquez y Julián Echabarry y numerosos particulares.

Para tonificar a sus niños débiles, raquíticos faltos de apetito recurra al
YODARSIL
Preparación eficaz y agradable al paladar.
Base: Yodo tánico, metarsinato de soda

EXPOSICION DE ESCUELA VOCACIONAL N.o 36

Hoy a las 11 horas, esta Escuela inaugura la Exposición de trabajos con que da término a sus labores del presente año.

Permanecerá abierta al público desde hoy, a las 15 horas, hasta el lunes 8 del presente.

RESUMEN SEMANAL DEL TIEMPO

La semana transcurrida entre el 29 de noviembre y el 5 de diciembre se caracterizó por las condiciones atmosféricas favorables que predominaron en la mayor parte del territorio.

El régimen de altas presiones dominó desde el 29 de noviembre hasta el 3 de diciembre, en todo el país. Las condiciones de buen tiempo con vientos del sur, se mantuvieron en general.

Del 4 al 5, una onda depresionaria invadió el Extremo Sur, afectando con precipitaciones y vientos del Norte hasta la Provincia de Valdivia. Más al Norte se mantuvo el tiempo favorable con nubosidades parciales y vientos del Sur.

También en la región central se registraron temperaturas elevadas con máximas que sobrepasaron los 30 grados centígrados.

PREVISION PARA LA PROXIMA SEMANA. — El tiempo continuará en general favorable con una posible alteración atmosférica alrededor del 10.

OFICINA METEOROLOGICA DE CHILE, MINISTERIO DE DEFENSA NACIONAL

IN MEMORIAM
Mañana Domingo 7 se oficiará una misa por el descanso del alma de don
MANUEL CATALAN DE LA HUERTA
a las 12 1|2 en la Basíla de la Merced.
LA FAMILIA.

DEFUNCION
Ha dejado de existir nuestro querido esposo y padre señor
JUAN JOUSTRA POSTMA
Sus restos serán sepultados mañana en el Cementerio General, partiendo el cortejo de su casa habitación, Conferencia 1540 a las 4 P. M.
LA FAMILIA.

Sociedad de Choferes "Manuel Montt"
DEFUNCION
Ha fallecido nuestro socio activo don
ENRIQUE SOLIS OSORIO
Rogamos a nuestros consocios y sociedades amigas se dignen asistir a los funerales que se efectuarán hoy a las 3 P. M. partiendo el cortejo desde Molina 825, casa 3 en dirección al Cementerio Católico.
La comisión de funerales.

DEFUNCION
Ha dejado de existir nuestro querido esposo, hijo y hermano don
MANUEL 2.o LLANOS MUÑOZ
Sus funerales se efectuaran en el Cementerio General mañana domingo. Partiendo el cortejo de su casa habitación Av. Lynch 551 a las 10 A. M.
LA FAMILIA.

DEFUNCION
Ha dejado de existir nuestro querido deudo don
MANUEL GUZMAN MATURANA
Sus restos serán sepultados hoy Sábado en el Cementerio General, partiendo el cortejo de su casa habitación Sierra Bella 1129, a las 10.30 A. M.
LA FAMILIA.

AGRADECIMIENTOS
Doy mis más sinceros agradecimientos a mis queridos compañeros y amigos del Deportivo Jotabeche y Defensor Jotabeche y demás amigos que me dignaron acompañar hasta su última morada los restos de mi querida suegra señora
MAXIMA VILLABLANCA v. DE CARRASCO
Enrique Grez Narvaez y familia

Funerales LA UNION
PORTUGAL 931
Servicio nocturno
TELEFONO 51869
Cia. Ltda.
RAMON VALDES T.

RESPETABLES LOGIAS "JUSTICIA Y LIBERTAD" N.o 5 Y "RENACIMIENTO" N.o 8
Tenemos el sentimiento de comunicar el sensible fallecimiento de nuestro Q. y P. H.
MANUEL GUZMAN MATURANA
Se invita a los miembros de estas Respetables Logias y a los hermanos del Valle a sus funerales y a la Ceremonia masónica de Ritual. El cortejo partirá desde la calle Sierra Bella N.o 1129 hacia el Cementerio General, hoy Sábado a las 10 1|2 horas.
LOS VENERABLES MAESTROS.

GRAN LOGIA DE CHILE
Se invita a los miembros de la Gran Logia a los funerales del querido hermano
MANUEL GUZMAN MATURANA
El cortejo partirá desde la calle Sierra Bella N.o 1129 hacia el Cementerio General hoy Sábado a las 10 1|2 horas.
EL SECRETARIO GENERAL.

Sintonice EMISORAS OTTO BECKER
CB 89 C-B 1170
TRANSMITE HOY LAS SIGUIENTES OFERTAS DEL DIARIO "LA NACION"

DE 14 A 14.15 HORAS
HOTEL DIANA. LEON XIII 205.
REPUESTOS EN GENERAL. MARTINEZ de Rozas 3351.
HOTEL CONTINENTAL. TEJAS Verdes.
MATERIALES DE CONSTRUCCION. San Diego 743.
MATERIALES DEMOLICION. San Diego 1260.
PAPELERIA MADARIAGA. Estado 120.
VELOS, MEDIAS, BOTONES. Rosas 1430.
JUGUETES GENEROS. AMUNATEGUI 663.
VENDO MUEBLES POR AUSENTARME. Carmen 700.

DE 22 A 22.15 HORAS
FABRICA ESTANQUES PARA agua. Delicias 2664.
PIELES. A. KRISTAL. REPUBLICA 642.
BRILLANTES, ORO, ETC. HUERFANOS 1151.
RESIDENCIAL. COMPAÑIA 1439.
DEPARTAMENTO EN CASA CENTRAL. Catedral 1492.
MANUEL BULNES. HUERFANOS 1015.
AGUARDIENTE DE UVA. PUENTE 832.
FCA. DE SOMIERES. BRDO O'Higgins 1780.
CASA GOYENECHE. AV. MATTA 1135.

SE ACTIVAN LOS PREPARATIVOS PARA EL CAMPEONATO LATINO AMERICANO DE BOX

ESTE SE INICIARA EL MARTES PROXIMO EN EL RING DEL ESTADIO CHILE

Se efectuarán cinco ruedas seguidas los días martes, miércoles, jueves, viernes y sábado de la próxima semana

Los preparativos para el Campeonato Latinoamericano de Box, entran desde hoy en un período de intensa actividad, con motivo de haberse hecho ayer tarde el sorteo de los países participantes y conocer ya los programas que en definitiva se realizarán en las diez ruedas de este importante torneo de boxeo amateur.

Las delegaciones de Argentina, Uruguay, Perú y Bolivia, como la chilena, que se encuentran concentrada en la Escuela de Carabineros, han activado sus entrenamientos, y los directores técnicos se demuestran satisfechos del estado demostrado por cada uno de los treinta y ocho pugilistas que tomarán parte en el Campeonato.

Como ya están informados nuestros aficionados, Chile, Argentina, Uruguay y Perú intervienen con equipos completos y Bolivia actúa en seis categorías, faltándole representación en el peso mediano y en el pesado.

EN EL CAMPO DE LOS CHILENOS

En el campo de concentración de los chilenos reina un franco optimismo. Los elementos concentrados, han demostrado todos, tanto los campeones de Chile, como las reservas un estado de preparación magnífica y su entrenador Eduardo Lagos, se demuestra satisfecho del entusiasmo con que los aficionados se dedican a los trabajos diarios.

En el peso mosca, Tejo y Cantillano forman una pareja de primer orden; en el gallo, Guillermo López está cómo en sus mejores tiempos y cómo cuando conquistó los más brillantes triunfos para Chile, en otros torneos internacionales; en el pluma, la pareja de Bahamondes y Cisternas son dos exponentes cuyos medios combativos los lococa en primer plano; en el liviano, Taiba ha mejorado apreciablemente; y en el mediomediano es difícil decidirse entre Arévalo y Schiaffino; en el mediano, Raúl Lobos está dando cada día más y en los medio pesados, Cañete es una carta bien cotizada, por la efectividad de su golpe; y Camus en el pesado también ha rendido lo que de él se esperaba.

La Directiva de la Federación de Box, que ha visto trabajar a diario a los aficionados concentrados, decidirá, posiblemente hoy, sobre el equipo que defenderá a Chile en el próximo Campeonato Latinoamericano que se iniciará el martes próximo en el ring del Estadio Chile.

EL CONGRESO SE INAUGURA EL LUNES

La Federación de Box de Chile, por diferentes razones debió cambiar la fecha de inauguración de la sesión del Congreso Latinoamericano de Box, que se había anunciado para hoy.

La primera sesión se celebrará el lunes próximo a las 19.30 horas, en la sala de sesiones de la Federación de Box de Chile.

EL BANQUETE

El banquete a los congresales extranjeros se ofrecerá el mismo lunes a las 21 horas, en el Club de la Unión.

EXTRAORDINARIA DEMANDA DE ABONOS

Una demostración del interés con qué el publico espera la realización del 15.o Campeonato Latinoamericano de Box, es la extraordinaria demanda de abonos que ha habido en estos últimos días.

Los rings de primera fila están casi agotados, así como las plateas numeradas.

Los interesados en obtener detalles sobre la reserva o venta de abonos, pueden dirigirse a la Federación de Box, diariamente, o al teléfono 84311.

Equipos que intervendrán en el Campeonato Latino Americano

ARGENTINA

MOSCA: Juan Mansilla.
GALLO: Roberto Domínguez.
PLUMA: Juan Charaluce.
LIVIANO: Italo Androvandi.
MEDIOMEDIANO: Juan Abellán.
MEDIANO: Atilio Caraune.
MEDIOPESADO: Luis Mandale.
PESADO: Jsesuel Stella.

BOLIVIA

MOSCA: Nicolás Ruiz.
GALLO: Aramendo Rada.
PLUMA: Jaime Bueno.
LIVIANO: Carlos Manzanero.
MEDIOMEDIANO: Teodoro Valdy
MEDIANO: .. ..
MEDIOPESADO: Luis Cámara.
PESADO: .. ..

PERU

MOSCA: Angel Bernaola.
GALLO: Roberto Sacco.
PLUMA: Grimaldo Ulrich.
LIVIANO: Carlos Amador.
MEDIOMEDIANO: Julio Otoya.
MEDIANO: Ceferino Tapia.
MEDIOPESADO: Emilio Molina.
PESADO: Juan Ulrich.

URUGUAY

MOSCA: Guilleremo Porteiro.
GALLO: Pedro Umpierrez.
PLUMA: Basilio Alvez.
LIVIANO: Celestino Santana.
MEDIOMEDIANO: Luis Fiorillo.
MEDIANO: Pilar Bastida.
MEDIOPESADO: Alfredo Ferrucci
PESADO: Herber Livingstone.

EN LA CIA. DE GAS B. C.

Se ha concertado un interesante entre el Rafael Franco B. C., y el Cía. de Gas B. C., que se llevará a efecto a las 21.30 horas, en el local de este último Romero 2571.

Se ha convenido entre ambas instituciones presentar a elementos nuevos que se perfilan con muchas condiciones, y sólo las peleas de fondo estarán confiadas a elementos de cartel, tales como son las de Bernardo Fernández con Rafael Vega, y Julio Díaz con Hernán Sánchez.

El programa a desarrollarse es el siguiente, siendo los primeros de la Cía. de Gas y los segundos del Franco

Gabriel Cortínez, con José Carroza.
Rolando Salinas con Roberto Manríquez.
Osvaldo González con Belisario Flores.
Mario Guajardo con Juan Navarro.
Reinaldo Castro con Hernán González.
René Quezada con Arturo Aguilar.
Juan Vallejos con Caupolicán Sánchez.
Bernardo Fernández con Rafael Vega.
Julio Díaz con Hernán Sánchez.

THE GRANGE SCHOOL

EL CAMPEONATO DE BOX SE REALIZARA HOY

Hoy se efectuará el campeonato de box, a las 15 horas, para la selección anual, y así clasificar a los nuevos campeones de 1941. Serán presenciados por un numeroso público, y distinguidas personalidades de la sociedad, como asimismo, los familiares de los almunos.

LA DELEGACION DE BOLIVIA AL CAMPEONATO LATINO AMERICANO, VISITO AYER EL CEMENTERIO GENERAL

COLOCO CORONAS EN LA TUMBA DEL EX PRESIDENTE EXCMO. SEÑOR AGUIRRE CERDA Y EN LA DE MANUEL SANCHEZ

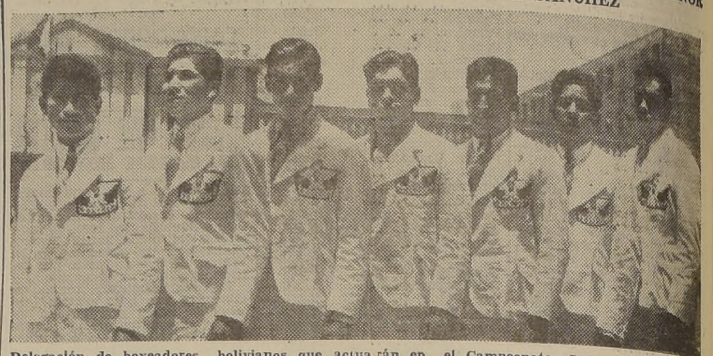

Delegación de boxeadores bolivianos que actuarán en el Campeonato Sudamericano de Box

Ayer en la mañana, la delegación de Bolivia al Campeonato Latinoamericano de Box, tuvo un gesto simpático al visitar el Cementerio General, llevando dos hermosas coronas que depositaron en la tumba del ex Presidente de la República, Excmo. señor Pedro Aguirre Cerda y del glorioso pugilista Manuel Sánchez.

Fueron acompañados por el director de la Federación de Box de Chile, señor Froilán Arancibia Laso y encabezaban la delegación el Presidente de ella, señor César Revilla, el delegado señor Genaro Sanjines y los aficionados que componen la representación boliviana al torneo de box amateurs, próximo a iniciarse en esta capital.

En los círculos deportivos, el gesto de los bolivianos ha sido apreciado en todo su valor, acentándose elogiosamente la atención demostrada por los deportistas del vecino país hermano.

LOS CATCHERS OFRECEN INTERESANTES COMBATES

LOS ENCUENTROS QUE SE REALIZARAN ESTA NOCHE EN LA "COLCHONETA" DEL CAUPOLICAN.—EL RUSO KWARIANI Y EL YANKI HANDLEY EN EL MATCH DE FONDO

En el ring del Teatro Caupolicán se efectuará esta noche a las 22 horas, uno de los más interesantes programas de catch del presente campeonato internacional, que con tanto brillo se lleva a efecto en el cuadrilátero de la calle San Diego.

En el atrayente y novedoso programa elaborado por la Comisión Organizadora, figura como encuentro de fondo, el más bravo match de la temporada, que pone frente a frente por primera vez, al formidable luchador norteamericano, Tom Handley, y el campeón soviético Kola Kwariani. Además, de este encuentro que es el básico de la reunión, se presentará por primera vez ante la afición chilena, el catcher judeo-argentino, David Kolberg, que hará su primera presentación frente al uruguayo Alfio Baronti. Otro encuentro que llama poderosamente la atención es el semifondo a cargo de El Gorila español, y el francés Charles Ulsemer, catchers todos estos que se enfrentan por primera vez.

EL PROGRAMA DE ESTA NOCHE

Alfio Baronti, uruguayo de 100 kilos, será el encargado de poner a prueba la capacidad del judia-argentino David Kolberg, de 112 kilos que hace su primera presentación en el torneo. Kolberg es un joven luchador que viene precedido de un buen cartel, y en su lucha frente a Baronti nos dará la pauta de sus condiciones y cualidades de luchador internacional.

ATLETAS CALIFICADOS

Constant Le Marin, belga de 112 kilos, y de 58 años de edad, enfrentará al sensacional catcher italiano de 110 kilos, en un encuentro que llama la atención de los aficionados. Los antecedentes de los rivales dan margen para pronosticar que el encuentro será violento. El belga es uno de los atletas, que a pesar de sus años, mantiene esa vitalidad asombrosa que lo hizo campeón del mundo tres veces en lucha greco-romana Marconi es el luchador bravo por excelencia, astuto y ducho en las lides del catch. El encuentro tiene probabilidades de resultar muy bravo, pues si bien el candidato es Marconi, el belga Le Marin, puede ser el batatazo.

EL GORILA vs. ULSEMER

El semifondo estará a cargo del formidable campeón de 1940 El Gorila español de 112 kilos, que defiende por cuarta vez su envidiable título de campeón invicto. Charles Ulsemer, el elegante luchador francés, se destaca como el gran favorito de la afición, con todo frente al ocoloso Gorila, tendrá que hechar mano a todos su recursos, si quiere salir airoso de esta dura prueba. Por tal motivo no es aventurado anticipar que realizarán un match muy interesante, y que las probabilidades para triunfar son muy equilibradas, aunque El Gorila, se presente como invencible.

EL MATCH BRAVO DE LA NOCHE KWARIANI vs. HANDLEY

Kola Kwariani, campeón soviético de 112 kilos, enfrenta esta noche en el match de fondo a uno de sus más peligrosos adversarios, el norteamericano, Tom Handley, de 148 kilos. Handley, a pesar de su corpulencia es ágil, y como conoce y emplea con éxito los recursos del catch, resulta un contendor muy bravo para el soviético. Handley es el luchador que siempre provoca la reacción del público por su brusquedad para luchar, y el abuso que hace de los golpes fouls, obliga al referée y al público, estar constantemente alerta durante todo el tiempo que dura la lucha. Por su parte, Kola Kwariani, es uno de los más completos atletas que intervienen en el presente campeonato, su posición en el torneo es excelente. Su táctica y brusquedad puede darle un serio disgusto al luchador de los 148 kilos. Sin lugar a dudas, y a saber de los entendidos, éstas es una de las lucha más bravas del campeonato, por lo que podemos asegurar que las expectativas para presenciar escenas de gran emoción son inmejorables, por lo que resulta difícil pronosticar el vencedor.

EL EQUIPO PERUANO DE BOX SE PRESENTA ESTA NOCHE EN EL RING DEL MEXICO B. C. Y RECIBIRA DIPLOMAS

UN PROGRAMA DE PELEAS DE CALIDAD ENTRE MEXICANOS Y FERROVIARIOS

Esta noche el cuadrilátero del México B. C., ubicado en calle San Pablo 1617, se llevará a efecto un festival pugilístico que tiene todos los caracteres de extraordinarios, pues se trata de un homenaje que la directiva del México B. C., les ha preparado como una demostración de simpatías hacia los caballerosos deportistas peruanos que nos visitan, con motivo de efectuarse el Campeonato Sudamericano, el 9 del presente

MEXICO vs. FERROVIARIOS

Todas las veces que han rivalizado estas instituciones ha dado margen a presenciar combates llenos de alternativas emocionantes, por tal motivo el público que concurre en gran número se retira satisfecho de haber presenciado un espectáculo de primera calidad de box aficionado.

SE LES OBSEQUIA UN DIPLOMA

La institución boxeril que mantiene el fuego encendido de las actividades de box ameteur santiaguino es el México B. C. colectividad que ha dado ejemplo de perseverancia en el ambiente pugilístico capitalino. Es así como en la noche de hoy la directiva del popular club de la calle San Pablo, hará entrega a cada uno de la delegación peruana, un diploma como un recuerdo de su estada en Chile gesto que ha merecido un favorable comentario entre el público en general.

EL PROGRAMA

El programa de peleas de esta noche en el México B. C., calle San Pablo 1617, es el siguiente:

Ismael Farías, del México, con Francisco Bravo, del Ferroviarios.
Joaquín Pinto, del México, con Oscar Inostroza, del Ferroviarios.
Raúl Pérez, del México, con Segundo Ibarra, del Ferroviarios
Angel Andrade, del México, con Juan Bastías, del Ferroviarios.
Edmundo Vargas, del México, con Moissé Flores, del Ferroviarios.
Carlos Peña, del México, con Mario Abarca, del Ferroviarios.
Agustín Núñez, del México, con Ernesto Allende, del Ferroviarios.
Raúl Uzúa, del México, con Manuel Leiva, del Ferroviarios.
Salmon Medel, del México con Héctor Aguirre, del Ferroviarios.
Andrés Segovia, del México, con Salvador Rebolledo, del Ferroviarios.

Todas las peleas serán a tres rounds cada una.

ACTIVIDADES GREMIALES

ASAMBLEAS DE TRABAJO EN LAS SOCIEDADES Y SINDICS. OBREROS

NOMINA DE LOS LLAMADOS A REUNION

TRABAJADORES INDUST. DEL MUNDO (IWW). — Reunión general mañana a las 10 horas, en el local social de Av Matta 832.

FEDERACION DE SOMBREREROS. — Esta institución llevará a efecto mañana a las 10 horas, una concentración en calle Julio Bañados 131.

CONF. DEL RODADO A TRACCION ANIMAL. — Reunión mañana a las 16 horas, en el local social de calle San Pablo 1860.

COMANDO UNICO DE COLONIZACION NACIONAL. — Reunión de la Directva Nacional, para hoy a las 16 horas, en el local social de calle Bandera N.o 236.

SINDICATO EE. DE HOTELES. — Esta institución cita al directorio para hoy a las 15 horas, en el local social de calle Catedral 1249.

AUDICION RADIAL. — Por intermedio de Radio Cervantes C.B. 134 es están llevando a efecto diariamente, de 19 a 20.30 horas, audiciones radiales de importancia para la clase trabajadora.

SINDICATO DE PRACTICANTES.— Esta institución llevará a efecto hoy a las 21 horas, un baile social en el local de Avda La Paz 134.

SINDICATO DE SASTRES.— Baile de beneficio en el local social de calle San Francisco 1879. Para esta fiesta se ha invitado a varios dirigentes obreros.

SINDICATO DE MOLINEROS — Esta institución llevará a efecto mañana a las 10 horas, una concentración gremial, en el local de calle Fariña 450.

ASOC. NACIONAL MIXTA DE PRACTICANTES. — Reunión general para hoy a las 21.3 ónoras, en el local social de calle Santo Domingo 1188.

CONCENTRACION DE POBLACIONES DE LA "UNION DE LA 4.a COMUNA"

SE REALIZA MAÑANA, A LAS 10 HORAS

Las Poblaciones General Velásquez, Carrera, Javiera Carrera, El Esfuerzo, Edwards, Delicias, Recreo, Igualdad y Trabajo, Ligas de Arrendatarios, Asociación de Mejoreros Chuchunco, Centros de Padres de las distintas escuelas de la comuna, Comité de Vecinos Pro Adelanto Local, se concentrarán mañana domingo a las 10 horas, en Iquique N.o 3557, para tratar la forma de obtener de la Caja de la Habitación Popular la liquidación de los sitios de todas aquellas poblaciones que hasta hoy no han sido liquidados, al paso inferior en la calle Blanco Encalada con Arica, por la Empresa de los Ferrocarriles del Estado por ser una sentida aspiración de este populoso sector obrero, alcantarillado, agua potable y pavimentación, como asimismo sobre el memorial entregado por la directiva al señor Ministro de Fomento.

SU 12.o ANIVERSARIO CELEBRA HOY SIND. LITOGRAFIA UNIVERSO

El Sindicato Industrial de la Imprenta y Litografía Universo, celebrará hoy sus 12 años de vida sindical, con un programa deportivo que se llevará a efecto en una de las canchas de la capital.

Mañana se realizará un pic-nic a los alrededores de Santiago, para finalizar con un baile social en el local de la institución.

ACUERDOS DE COLONIA DE HUERTOS "MEXICO"

La Colonia de Huertos Obreros "México", en reunión general celebrada recientemente, tomó los siguientes acuerdos: nombrar una comisión para que asista a la concentración que se efectuará mañana a las 10 horas, en el pueblo de San Bernardo; aprobar la moción presentada por el Comando Unico de Colonización Nacional; aprobar la cuenta dada por el secretario de la institución, señor Enrique Jiménez A.; enviar los diplomas que aún no han sido entregados a los Directores Honorarios.

CONCENTRACION DEL SINDICATO MOLINERO

El Sindicato Profesional de Molineros de Santiago, llevará a efecto mañana, a las 10 horas, una concentración gremial en el local social de calle Fariña 450, con el objeto de tratar lo relacionado con los problemas del gremio en general.

En esta oportunidad, se tratará de manera preferente la situación de los obreros del Molino Luchetti, que están en huelga, y la ayuda económica que le brindará el Sindicato mientras dure el conflitco.

PERSONAL DE HOSPITAL ARRIARAN CELEBRA HOY "FIESTA DE SIMPATIA"

FESTIVAL Y BAILE EN HONOR DE LA SRTA. ESTER LEIVA, EN SOCIEDAD VIVACETA

La señorita Ester Leiva y grupo de compañeras que presidirán hoy la fiesta de la simpatía del personal de Hospital Arriarán, en Soc. Vivaceta

Esta noche, a las 21 horas, se iniciará en el salón-teatro de la Sociedad Fermín Vivaceta, el festival y baile con que el personal y el Club Deportivo del Hospital Manuel Arriarán celebran la "Fiesta de la Simpatía". Esta festividad ha despertado el más amplio entusiasmo y se realizará en honor de la señorita Ester Leiva, elegida para presidir estos actos en compañía de un simpático grupo de compañeras formado por las señoritas Lastenia Osorio, Paulina Abogada, Raquel González, Ernestina Leiva, Genoveva González, Juana Caballero, Sara González, Elena Fernández, Leontina Bonilla y Soledad González. La señorita Ester Leiva, elegida "La mejor y simpática compañera", de acuerdo con las orientaciones democráticas de las organizaciones, ha recibido unánimes felicitaciones. Amenizará el festival una orquesta de 7 profesores. Entrada general, $ 3.

BAILE EN LA UNION DE LOS TIPOGRAFOS PRO SALON DE ACTOS

Para mañana domingo, la Comisión de Fiestas de la Unión de los Tipógrafos, ha organizado un baile, cuyo producto irá a incrementar los fondos para terminar la construcción de su salón de actos Se invita a todo el gremio tipográfico, periodístico y de obras.

La Comisión de Fiestas se ha esmerado en presentar un buen buffet y una excelente orquesta, que deben ser del agrado de todos. Las entradas ya están a la venta.

ENTRADAS GRATUITAS PARA PROGRAMACION EN EL TEATRO COLON

Hoy proseguirá en Extensión Cultural (Compañía 1488 y también en Moneda N.o 1384, altos), la distribución de entradas gratuitas para la velada teatral gratuita de arte chileno, que se ofrecerá al mundo trabajador, el jueves 11 del actual, a las 21.30 horas.

En esta oportunidad, la Cía. Teatral de Extensión Cultural presentará la aplaudida comedia nacional "Malhaya tu corazón", de Alejandro Flores, y un atrayente número de variedades artísticas. El secretario general del Depto., señor R. Jorquera M., disertará sobre "Legislación del Trabajo en Chile".

SINDICATO PROFESIONAL DE EE. DE PANADERIAS

Hoy, a las 21 horas, en Manuel Montt 2868, se beneficia la orquesta que ameniza los bailes de sábados y domingos, que mantienen el Sindicato de Empleados de panaderías y otros organismos.

Fiestas primaverales, en cumplimiento del programa organizado por la comisión de fiestas mañana domingo a las 20 horas, se procederá a efectuar la proclamación y coronación de la "mejor compañera" de los repartidores de pan, señorita Lidia Garrido, de la Panadería "La Barcelonesa", quien obtuvo la más alta mayoría de votos de las distintas panaderías de Santiago.

TRES OBRAS DE AUTORES CHILENOS AFICIONADOS EN ESCENARIO OBRERO

Continuando su campaña de teatro del pueblo la Unión de Conjuntos artísticos de Santiago (UCAS), presentará mañana domingo un programa teatral, a base de tres obras de autores obreros chilenos.

Esta velada corresponde a la décima presentación de las que se efectúan todos los domingos en el salón de San Francisco N.o 864.

Las obras a escenificarse son: "Bajo el Imperio Nazi", de Leopoldo Conejeros"; "La otra ley", de Frutos Llorentes, y "Lágrimas turcas", de Osvaldo Armijo.

Este programa con tres obras se desarrolla por primera vez, y se completará con un acto de variedades y un baile social.

Los precios de entradas son de un peso para caballeros, y $ 0.60 damas y niños.

Hoy sábado actuará la UCAS en la velada que efectúa la Federación del Calzado C.G.T. en conmemoración de su segundo aniversario social.

ELECCION DE DIRECTORIO PREOCUPA A LA SOCIEDAD ARTESANOS LA UNION

SE REALIZA MAÑANA Y SU IMPORTANCIA SUPERA A TODA OTRA ACTIVIDAD SOCIETARIA INTERNA

Vivo interés y entusiasmo ha despertado entre los miembros de la Sociedad de Artesanos La Unión, la elección del nuevo directorio que deberá regir los destinos de esta prestigiosa institución mutualista para el período de 1942.

Se han designado las siguientes Comisiones Receptoras de Sufragios que atenderán desde la 9 hasta las 16 horas: De 9 a 12, don Amador Gutiérrez, don Oscar Dellepiane, don Oscar Quiroz, don Isaías Zúñiga y don Domingo Sibilla Celedón. De 12 a 14 horas, don Ricardo Ríos, don Carlos Hernández, don Juan Tamayo, don Fernando Frías y don Miguel González Branada. De 14 a 16 horas, don Eduardo de la Peña, Javier Avendaño Albornoz, Camilo Salinas, Juan Urzúa Madrid, Manuel Escobaro V., y los secretarios, señores Luis Campos Silva y Apolonides Parra Pradenas. Se nos pide advertir que sólo tendrán derecho a voto los socios que se encuentren al día en el pago de sus cuotas.

ESTA NOCHE RECIBIRA HOMENAJE DE SU POBLACION, STA. ELBA DAZA

Una simpática fiesta artística y baile se llevarán a cabo esta noche, a las 22 horas, en la sala-teatro Juan Rafael Allende, de la Población Zenón Torrealba (ex Santa Rosa), para celebrar la fiesta primaveral de ese sector y para rendir un homenaje a la "Más simpática colaboradora" de las actividades culturales, deportivas y sociales de la Población, la señorita Elba Daza.

El Directorio y socios del Club Deportivo Cruz Martínez, se han esmerado en realizar los preparativos necesarios a fin de que estas festividades alcancen el más amplio brillo. Han obtenido, al efecto, la promesa de asistencia de las meritorias y estimadas familias de ese sector, orgulloso y progresista. Una concurrida de aplaudidos profesionales acompañará el desarrollo del programa.

ACUERDOS Y ASAMBLEA DEL COMANDO UNICO PRO COLONIZACION

El Comando Unico de Colonización Nacional llevó a efecto una reunión del Directorio Nacional.

Aprobó los siguientes acuerdos: el próximo viaje de una comisión que integrará el presidente de la institución, señor Manuel Guillisasti, a la provincia de Aconcagua, para asistir a varias concentraciones en esa provincia; la constitución de colonias agrícolas en El Monte, Paine, Hospital y San Bernardo; formación de colonias en la provincia de O'Higgins, San Vicente de Tagua Tagua y Larmahue; asistencia de tres delegados al Congreso Nacional que llevará a efecto la Confederación del Rodado a Tracción Animal, los días 25, 26 y 27 de este mes en Santiago; colaborar en conjunto con las instituciones adheridas a este Comando, para la realización de la Pascua de los Niños Pobres con obsequio de juguetes. Estas festividades tendrán un especial relieve en los pueblos de los alrededores, lugares en los cuales este organismo regalará juguetes y golosinas a los hijos de los Obreros Agrícolas.

Un punto debatido largamente, fué el de protestar en contra de varios empleados de la Caja de Colonización.

Mañana, a las 10 horas, el Comando Departamental de Colonización Nacional, llevará a efecto en el pueblo de San Bernardo, una Convención Regional, con asistencia de delegados sindicales de San Bernardo, Puente Alto, Paine, Hospital y representantes del Comando Unico y Provincial de Santiago y de la Colonia de Huertos Obreros "México".

BAILE DE HOY EN LA SOC. IGUALDAD Y TRABAJO

Hoy sábado se efectuará el baile social organizado por esta sociedad pro fondos para compra de mobilario de la secretaría.

Se ruega a los directores y socios en general cooperar a este beneficio. También se ruega a las personas que tengan entradas para la venta, dar cuenta hoy, de lo contrario las entradas se tomarán como vendidas.

Movimiento económico de obreros sombrereros y actividades generales de la CTCH. y la CGT.

PETICION DE AYUDA SOLIDARIA PARA LOS OBREROS DEL TRANQUE LO CONTADOR.—UN AMPLIADO DE DIRIGENTES SINDICALES DE LA PROVINCIA, EL PROXIMO LUNES, A LAS 10 HORAS. —SU OBJETO. — DECLARACIONES DE ABSOLUTA INDEPENDENCIA DE LA CGT ANTE SITUACIONES POLITICAS

Celebró reunión el Consejo Provincial C. T. Ch., y recibió a las siguientes comisiones: Federación de la Construcción y Asociación de Pensionados de invalidez y Vejez.

CONFLICTO DEL TRANQUE LO CONTADOR LUIS COURT

La comisión de la Fed. de la Construcción dió a conocer que la ayuda recibida de los distintos Sindicatos de la provincia hasta el momento ha sido muy reducida, y que para sostener esta huelga, para lograr el total triunfo de las reivindicaciones de los obreros, era necesario una ayuda más eficaz de parte de los Sindicatos.

Sobre este particular, se resolvió que los obreros en huelga deben de dar cuenta a la brevedad posible a este Consejo de las ayudas que han recibido por intermedio de las listas timbradas y firmadas por intermedio de la tesorería provincial.

CONCENTRACION DE SOMBREREROS

El próximo domingo 7, a las 10 de la mañana, los obreros sombrereros se concentrarán para tratar el grave problema que se les presenta, y al mismo tiempo para tratar los diferentes pliegos de peticiones que los obreros han presentado simultáneamente a sus patrones.

A esta concentración, de acuerdo con las peticiones formuladas por la Federación, se acordó que asistiera en representación del Consejo la Comisión de Organización compuesta por los señores Roberto Pinto y Gustavo Elgueta

AMPLIADO DE DIRIGENTES DE SINDICATOS Y FEDERACIONES DE LA PROVINCIA

Otros de los puntos de gran importancia que en esta reunión se trataron fué el problema de la subsistencias, problema que día a día se hace más palpitante por la desmedida alza que los artículos de primera necesidad han experimentado.

Al respecto, se acordó que para el próximo lunes 8, a las 10 de la mañana, en el local de la C.T.Ch., Huerfanos 1610, se efectuará un Ampliado de Dirigentes de Sindicatos y Federaciones para tratar este problema.

Este problema fué tratado de acuerdo con un voto presentado a la reunión.

DECLARACION DE LA C.G.T.

La secretaría de prensa del Consejo Nacional de la Confederación General de Trabajadores (C.G.T), nos ha entregado para su publicación la siguiente información:

"En un diario de la mañana de ayer aparece una información por la cual se manifiesta que habría conversaciones con dirigentes de la C.G.T para apoyar un candidato a la próxima elección presidencial.

"Esta secretaría desmiente terminantemente toda publicación, información o aseveración al respecto, pues los principios anarcosindicalistas de esta Central impiden inmiscuirse en gestiones o actividades políticas de ninguna especie".

HUELGA DE ZAPATEROS

También se recomienda a las bases prestar apoyo económico a la huelga que sostiene el personal de la Firma Santiago Pérez e Hijo.

La próxima reunión de Consejo se efectuará el martes, a la hora de costumbre, en el local de San Francisco 864.

DELEGACION AL SUR

Se está preparando la partida de una delegación al sur del país, a fin de informar de las actividades del Consejo Nacional

Toda correspondencia con este Consejo debe dirigirse a casilla 6018.

ELIGE DIRECTORIO LA SOC. "FERMIN VIVACETA"

Existe entusiasmo entre los socios de la Sociedad Fermín Vivaceta por participar en la elección de mañana domingo, con motivo de la renovación del directorio, de acuerdo con lo estipulado en los estatutos sociales.

La elección se llevará a efecto en la mañana, a las 10.

Se efectuará también una reunión general del año.

La tesorería nos pide advertir a los señores socios que sólo tendrán derecho a voto los socios que estén al día en el pago de sus cuotas, para cuyo efecto la tesorería atenderá los días sábado y domingo en la mañana en la sociedad.

EL MATCH DEL AÑO: RIVER PLATE CON COLO COLO

INVITARON AL EXCMO. SR. MENDEZ

El Vicepresidente de la República, Excmo. señor Jerónimo Méndez, con el presidente de Colo Colo, señor Róbinson Alvarez Marín, y el director de la institución alba, Dr. Haupt. La directiva de Colo Colo invitó al Excmo. señor Méndez al partido internacional con River Plate, como también, a todos sus Ministros de Estado

Hoy quedará inaugurado el 10.o Congreso Nacional de Ciclismo

EN EL CENTRO ESPAÑOL DE RANCAGUA.—PROGRAMA OFICIAL DEL TORNEO

Esta noche, en el local del Centro Español de Rancagua, se celebrará la reunión inaugural del 10.o Congreso Nacional de Ciclismo, en el cual estarán representados 23 Asociaciones de las distintas ciudades del país.

La dirigente máxima ha recibido ya numerosas ponencias, las cuales serán sometidas a estudio por las distintas comisiones que se designarán hoy.

Las siguientes Asociaciones han acreditado delegados directos: María Elena, Valparaíso, Viña del Mar, Quillota, Los Andes, Conchalí, Santiago, El Monte, San Bernardo, Rancagua, Curicó, Talca, Concepción, Schwager, Osorno y Magallanes; con delegados ante la Federación, con amplios poderes, La Serena, Ovalle, Lota, Temuco; Valdivia y Puerto Montt.

PROGRAMA OFICIAL DEL TORNEO

La Federación Ciclista de Chile, de acuerdo con su afiliada que sirve de sede del torneo, ha confeccionado el siguiente programa oficial por el Campeonato Nacional de 1941.

Domingo 7.— 11 horas Desfile de las delegaciones concurrentes al 15.o campeonato y saludos al Intendente de la Provincia, don Avelino Muñoz y al señor Alcalde.

A las 14 horas: Series de los mil metros scratch, por el título de campeón de Chile; final de los mil metros contra el reloj, con partida sujeta; persecución sobre 4.000 metros por equipos de cuatro corredores por Asociación y pruebas extraordinarias.

Lunes 8.— 12 horas: Partida de los 150 kilómetros por carreteras y por equipos de cuatro corredores por Asociación, desde la Plaza de los Héroes, de Rancagua hasta Chimbarongo, ida y regreso, con llegada en el Estadio; 14 horas, final de los mil metros scratch o velocidad, por el Campeonato de Chile; 50 kilómetros individuales, con diez llegadas parciales y pruebas extraoficiales.

Representa la más alta expresión del football argentino y chileno

PARA EL PARTIDO DE MAÑANA EN EL ESTADIO NACIONAL SE ADVIERTE UN INTERES EXTRAORDINARIO

S. E. el Vicepresidente de la República y los Ministros de Estado han asegurado asistir al importante festival

Con justificada razón el que librarán mañana en el Estadio Nacional, River Plate y Colo Colo, ha sido considerado como el match del año. Pocas veces se había presentado la oportunidad de ver como rivales a dos equipos de tanto poderío y en un encuentro de tal importancia.

El team argentino, de seguro el más alto valor del football de ese país, viene a Chile con un cartel de méritos indiscutibles y luego de confirmar que es uno de los cuadros más poderosos del continente. Tendrá por adversario al elenco de mayor capacidad de nuestro medio, el de los albos, que en forma tan brillante se adjudicó el campeonato de este año e invicto.

Naturalmente, las posibilidades de triunfo tienen que estar inclinadas en favor del team de los "millonarios" y ello, en atención a que su magnífica campaña ha sido desarrollada en un ambiente en donde el popular deporte ha alcanzado un alto grado de perfección. Sin embargo, contra esa superioridad que ya se conoce, están las condiciones inconfundibles de Colo Colo el cuadro que en más de una ocasión ha defendido con especial éxito los prestigios de nuestro football y que goza de un favoritismo general, de sobra conocido.

Es tal la trascendencia del cotejo de mañana, entre los conjuntos más eficientes de Argentina y Chile, que se calcula el Estadio Nacional logre reunir una de las concurrencias más numerosas que se hayan registrado.

EQUIPOS

Salvo escasas modificaciones, los equipos estarán integrados así:

RIVER PLATE: Barrios; Vaghi y Cadilla; Yácono, Rodolfi y Ramos; Muñoz, Moreno, Pedernera, Labruna y D'Ambrossi.

COLO COLO: Diano; Salfate y Camus; Hormazábal, Pastene y Medina; Sorrel, Socarraz, Domínguez Contreras y Rojas.

PROGRAMA

El programa completo de la reunión internacional, lo damos en seguida:

13.15 horas.— Colo Colo "B" con Deportivo Wico de San Antonio, en disputa del trofeo donado por el señor Guillermo Arroyo.

15 horas.— Unión Española con Green Cross, equipos profesionales; match por el torneo relámpago de la Asociación Central de Santiago.

16.10 horas.— Colo Colo con Lautaro Juniors, terceros equipos infantiles; 15 minutos por lado.

16.45 horas.— Homenaje al conjunto de honor de Colo Colo, campeón profesional de 1941

17 horas.— River Plate de Buenos Aires con Colo Colo.

ASISTIRA S. E.

En la competencia que inician mañana River Plate y Colo Colo en disputa del título de "campeón chileno-argentino de football", se adjudicará el vencedor el trofeo donado por S. E. el Vicepresidente de la República doctor Jerónimo Méndez, quién asistirá a la contienda internacional acompañado de todos los Ministros de Estado.

Además, han sido especialmente invitados al match, Monseñor José María Caro, Arzobispo de Santiago; don Juan Urzúa Madrid, Regidor por Santiago; los Rectores de la Universidad de Chile y de la Católica y el Alcalde de la Municipalidad de Ñuñoa.

TIEMPO FAVORABLE

Favorecerá incuestionablemente la concurrencia del público a la reunión de mañana, la ausencia del gran valor que ha habido durante los últimos días pues la Oficina de Previsión del Tiempo de la Armada, anuncia, según estudios hechos por el previsionista, señor Bañamonde, tiempo fresco para la tarde de mañana.

MOVILIZACION

Los organizadores del espectáculo de mañana se han preocupado de asegurar una magnífica movilización y es así como con el concurso del señor Delpiano, Director del Tránsito, del señor Humberto Agüero, director de la Asociación de Dueños de Autobuses y del señor Alcalde de Ñuñoa, se ha obtenido autorización para que todas las góndolas y autobuses de todas las líneas de la capital prolonguen su recorrido hasta el Estadio Nacional, y para que los autobuses que vendrán de los pueblos vecinos lleguen también hasta ese punto.

Del mismo modo, y por disposición del señor René Montero alto Jefe de la Compañía de Tracción y Alumbrado, minuto a minuto partirán tranvías en todas las líneas que convergen con la de Irarrázaval, en la que los carros serán considerablemente aumentados.

Finalmente, se han adoptado medidas para que una vez terminado el espectáculo haya también buen servicio de movilización para regresar a la capital.

ENTRADAS NUMERADAS

En la Casa Olímpica, Estado 67, continúan en venta las entradas numeradas. Ya se ha vendido la mayor parte de ellas y se estima que hoy se agotarán.

Personal del Estadio hará respetar estrictamente las localidades para evitar molestias a los adquirentes.

EL ESTADIO

La Administración del Estadio Nacional ha tomado las providencias necesarias para obtener que esté mañana habilitado en su más amplia capacidad, y es así como en la pista, frente a las tribunas, se colocarán mil doscientas sillas. Además, personal de Carabineros, tenderá cordones alrededor del velódromo en todo el sector que circunda a la galerías, a fin de que sea aprovechado por el público que no tenga cabida en esas localidades.

CAMBIOS Y REFUERZOS

En atención a que Colo Colo y River Plate disputarán un título en un campeonato especial no podrán reforzarse los equipos con más de dos jugadores extraños ni podrán efectuarse más de tres cambios.

OPINAN LOS LECTORES DE "LA NACION"

Mañana, día en que jugarán Colo Colo y River Plate, publicaremos 20 opiniones de los aficionados, sobre el desenlace del importante cotejo

Podrá emitir su pronóstico quien lo desee. Las cartas deberán ser enviadas a la Sección Deportes de LA NACION, hasta hoy a las 17 horas.

¡LLENOS DE OPTIMISMO!

Colo Colo no es de los equipos que se achica, por muchos que sean los méritos del rival. Jugará con River Plate en la misma forma que en cualquier partido oficial. Todos los albos están optimistas en su campo de concentración de Peña flor. Aquí vemos a Contreras, Rojas, Sorrel, Socarraz y Domínguez. ¿Cuántos goales marcará la mejor línea delantera del país?

PARTIDOS OFICIALES DE FOOTBALL QUE HA DESIGNADO LA "ADIP"

Z Por la competencia de football de la Asociación Deportiva de instituciones públicas se disputarán hoy los siguientes encuentros oficiales.

Cancha Academia de Humanidades

Segunda serie:

15.30 horas: Huelén con Dirección General de Alcantarillado.

Arbitro, Adm. Ministerio de Hacienda.

Primera serie.

16.30 horas: Caja Seguro Obligatorio con Salitre.

Arbitro, Huelén.

Director de turno, Ministerio de Tierras.

Estadio Carabineros

Segunda serie:

16.30 horas: Caja Previsión de Carabineros con Ministerio de Tierras.

Arbitro, Contraloría General de la República.

Director de turno, Salitre.

Cancha Escuela de Carabineros

Segunda serie:

15.30 horas: Caja Colonización Agrícola con Funcionarios del Trabajo.

Arbitro, Casa de Moneda y Esp. Val.

Primera serie:

16.30 horas: Caja Colonización Agrícola con Casa de Moneda y Esp. Val.

Arbitro, Funcionarios del Trabajo.

Director de turno, Huelén.

Cancha Escuela de Artes y Oficios N.o 2

Segunda serie:

14.30 horas: Instituto de Crédito Industrial con Tesorerías de la Rep.

Arbitro, Identificación.

Cancha Escuela de Artes y Oficios N.o 1

Primera serie:

14.30 horas: Identificación con Tesorerías de la República.

Arbitro, Instituto de Crédito Industrial.

Director de turno, Luis Risso.

Cancha Vitacura N.o 1

Segunda serie:

15.30 horas: Caja Nacional de Empleados Públicos y Periodistas con Dirección General de Pavimentación.

Primera serie:

16.30 horas: Caja Nacional de Empleados Públicos y Periodistas con Dirección General de Pavimentación.

Arbitro, Ministerio de Fomento.

Director de turno, Lorenzo González.

Cancha Vitacura N.o 2

Segunda serie:

15.30 horas: Instituto Bacteriológico con Ministerio de Fomento.

Arbitro, Fáb. Vestuario y Equipo Ejército.

Primera serie:

16.30 horas: Fáb. Vest. y Equipo del Ejército con Ministerio de Fomento.

Arbitro, Instituto Basteriológico.

Director de turno, Dirección General de Pavimentación.

HOY ES EL TORNEO DE NOVICIOS EN LAS TRES ARMAS

Hoy, a las 15 horas, en el gimnasio del Audax Italiano, Lira 425, se realizará el torneo de novicios, en las tres armas (florete, espada y sable), en vez del gimnasio de la Escuela Militar.

Por las inscripciones de los clubes de las Universidades de Chile y Católica, y de diversos otros, se espera que este campeonato sea de sumo interés.

EL CAMPEONATO DE FOOTBALL DE LOS MADEREROS

Esta tarde continuará el torneo de football que organiza la Asociación de Deportes de la Federación de La Madera.

El programa es el siguiente:

Estadio Zambrano, cancha N.o 1

15.30 horas: Valdés Freire con R. C. A. Víctor, primeros equipos. Arbitro, señor Raúl Carreño.

17 horas: Puertas y Ventanas La Sankee con Maturana y Pérez, primeros equipos. Arbitro, señor Raúl Carreño.

Estadio Zambrano, cancha N.o 2

15.30 horas: Profesional de Puertas y Ventanas con Profesional de Barnizadores, segundos equipos.

Primeros equipos, a las 17 horas. Arbitro, señor Guillermo Rojas.

Cancha Shell Mex

15.30 horas: Barraca Andes con Puertas y Ventanas La Fénix, segundos equipos.

Primeros equipos, a las 17 horas. Arbitro, señor Pedro Garrido.

CONTINUA EL TORNEO RELAMPAGO DE FOOTBALL DE PROVIDENCIA

Esta tarde y el lunes continuará desarrollándose el Campeonato Relámpago de Football de Providencia.

El programa que se efectuará en las canchas del Estadio Municipal es el siguiente:

Cancha N.o 1:

14.45 horas: Segundas divisiones del Unión Bravo con Dep. Vicente Hnos.

Arbitro, señor Mario Cartagena.

16.15 horas: Primeras divisiones del Unión Bravo con Dep. Vicente Hnos.

Arbitro, señor Miguel Chávez.

De turno, Club Maino Orlandini.

Cancha N.o 2:

14.45 horas: Segundas divisiones del Presidente Roosevelt con Panificadores.

Arbitro, señor Pedro Montecinos.

16.15 horas: Primeras divisiones del Presidente Roosevelt con Panificadores.

Arbitro, señor Manuel Zuñiga.

De turno, Club Deportivo Corona.

MANIFESTACION A KARSTULOVIC DIO EL AUTOMOVIL CLUB

Con motivo del importante raid que acaba de cumplir el volante chileno Emilio Karstulovic, el Automovil Club de Chile le ofreció anteanoche un cocktail, al que concurrió el Directorio de la institución y numerosas personas vinculadas al deporte mecánico.

Poco después de esta manifestación, Karstulovic continuó su viaje a Buenos Aires, a donde debió llegar en las primeras horas de la madrugada de hoy.

DEPORTIVO SAN MIGUEL Y UNION LO VIAL SE ENFRENTAN ESTA TARDE

En la cancha Ochagavía se efectuará esta tarde una reunión de football a cargo de los equipos del Deportivo San Miguel y Unión Lo Vial.

La reunión comenzará a las 15 horas, con el partido entre los teams infantiles; luego alternarán los segundos, y finalmente tendrá lugar el encuentro entre los cuadros de honor

Matches amistosos de football que se disputan hoy

DEPORTIVO MONTERO. — Enfrentará con dos equipos al Deportivo Santa Rosa del Peral, en la cancha de Vicuña Mackenna 1602.

DEPORTIVO INDUSTRIAL GATH Y CHAVES. — Actuará frente al Deportivo Kegan, en la cancha del Hospital Roberto del Río.

DEPORTIVO OLIMPIA. — Jugará con el Deportivo Sabaté, tres equipos, en la cancha del Deportivo O'Higgins.

DEPORTIVO CAMARA DE DIPUTADOS.— Con dos equipos se medirá con el Deportivo Empleados de Tranvías, en la cancha del Audax Italiano.

Campamento de los Andinistas se inaugura hoy

EN LA CUESTA DE LA DORMIDA

Para celebrar el segundo aniversario de la Asociación de Ski y Andinismo de Santaigo y la reciente formación de la Asociación de Valparaíso y Aconcagua, se realizará un campamento gigante, que concentrará a todos los clubes de deportes de montaña de Santiago y Valparaíso.

El campamento se instalará en la Cuesta de La Dormida, frente al Cerro de la Campana, y durante tres días estarán concentrados los andinistas, a fin de celebrar en la montaña el aniversario de la Asociación y clausurar la temporada de 1941, en que las actividades de andinismo y ski, superaron toda expectativa.

La partida ha sido fijada para hoy a las 14.30 horas, desde la Plaza Bulnes, donde deben concentrarse todos los camiones y automóviles para partir en convoy. El segundo grupo partirá mañana a las 5.30 horas, del mismo lugar.

El Instituto de Cinematografía Educativa, filmará los aspectos más interesantes. Han sido invitados, además, numerosas autoridades de Valparaíso y Santiago.

Los andinistas del campamento gigante, regresarán en la noche del lunes 8.

NUEVAMENTE SE ENFRENTA MALLOA CON GRANEROS, EN UNA SEMIFINAL DE POLO

TAMBIEN SE MIDEN HOY POR EL TORNEO "P. LARRAIN", UNIVERSIDAD CATOLICA Y ROMERAL

Las semifinales de la competencia de polo por el premio "Patricio Larraín", se disputarán esta tarde en la cancha central del Club Hípico.

En efecto, se han fijado dos partidos, uno de los cuales el de fondo, pondrá una vez más, frente a frente, a Malloa con Graneros, los clásicos rivales de tantas temporadas, y que el domingo pasado discutaron la final de la copa "Gonzalo Herreros", imponiéndose el primero de los nombrados.

En el preliminar actuará el equipo de la Universidad Católica frente a Romeral, en un match que debe resultar vistoso y movido por el trabajo que tendrá que desarrollar la U. para descontar el fuerte handicap que dispensará a su contrincante.

El domingo en la mañana, se jugará la final de esta competencia entre los ganadores de hoy después del preliminar que harán Quillapán con el perdedor del primer match de hoy.

PROGRAMAS

Los programas para esta tarde y mañana son los que damos a continuación:

Hoy:

15.30 horas: Universidad Católica con Romeral.

17 horas: Graneros con Malloa.

Mañana:

10 horas: Quillapán con perdedor Universidad Católica-Romeral.

11 horas: Final entre ganadores Universidad Católica - Romeral con Graneros-Malloa.

Todos estos matches serán dirigidos por el umpire señor Luis Larenas y bajo las órdenes del director de turno, señor Cristián Vial.

EQUIPOS Y HANDICAPS

Para estos matches los teams y los handicaps serán los siguientes:

Univ. Católica: Max Levin 1; Julio Zegers 3; Jorge Poblete 4; y Eugenio Lavín 4. Total: 12.

Romeral: Enrique Correa O.; Stuardo Rahaussen 0; Hernán Prado 3 y Abilio Fuentes 2. Total: 5.

Graneros: Fernando Prieto 2; Alberto Echenique 4; Hernán Correa 4; y Jorge Costabal 2. Total: 12.

Malloa: Mario Matta 3; Alf. Chadwick 4; G. Larraín 3 y S. Correa 2. Total: 12.

"FIVE" INFANTIL DEL FERROVIARIO VENCIO AL ESTRELLA POLAR

Los partidos oficiales de basketball del torneo de la Asociación local que se jugaron anteanoche, arrojaron los siguientes resultados:

Primera división infantil: Ferroviario (31); Estrella Polar, (7).

Segunda división infantil: Unión Española (30); Tracción (28).

Tercera división: Colombia (31); Ferroviario (23).

PROGRAMA PARA HOY

En la cancha Ferroviaria se jugarán hoy los siguientes partidos infantiles:

16.45 horas: Acción Católica con F. A. L.

17.30 horas: Ferroviario con Sacramentinos.

18.15 horas: Y. M. C. A. con Tracción Eléctrica.

VENTA DE LOCALIDADES

Las entradas a galerías para la reunión internacional que se efectuará en el Estadio Nacional, se expenderán hasta las 12 horas de mañana, en los siguientes locales:

Pastelería Fresia, Avenida Diez de Julio esquina Avenida Vicuña Mackenna; Botica Escobar, calle Arturo Prat esquina Franklin; Pastelería Teatro Capitol, Avenida Independencia número 232; Pastelería Alcázar de Sevilla, al lado del Teatro Alameda; sillas numeradas y tribunas de primera y segunda, en la Casa Olímpica, calle Estado N.o 67, fono 81642, de 10 a 13 horas.

FINALIZA EL TORNEO DE FOOTBALL DE LA L. INTER COMERCIAL

Hoy en la tarde, en el Estadio de Santa Laura, se efectuarán los dos últimos partidos de la competencia de football de la Liga Comercial de Deportes.

A las 15 horas se medirá el Deportivo Esso con Molino San Cristóbal, y a las 16 horas, García Gobelinos con Chilena Consolidada.

Estos cuatro teams se harán representar pos los siguientes jugadores:

Esso: López; Alvarado y Barrera; Acevedo, Sánchez y Escudero; Hidalgo, Valenzuela, Sasso, Henríquez y Vergara.

García-Gobelinos: Cerda; Ruz y Soto; Martínez, Mesías y Bustos; Márquez, Soto, Armingol, Suárez y Baile.

Chilena Consolidada: Bernal; Holzer y Olmedo; Ramírez, Valenzuela y Maira; Antúnez, A. Soto, Lagreze, R. Soto y Leuenberger.

San Cristóbal: Moreno; Herrera y Zúñiga; Yáñez, Aravena y Molina; González, Garrido, Vásquez, Manríquez y Paz.

UN BENEFICIO A JUAN BRAVO

La institución Defensa de la Raza está organizando para el 12 del mes en curso, un festival a beneficio del fondista Juan Bravo, que hace varios años estuvo considerado entre los mejores pedestres del país.

Este acto tendrá lugar en el Teatro Alameda.

A NUESTROS CLIENTES Y PUBLICO EN GENERAL

Tenemos el agrado de comunicar, que los BARES LACTEOS serán atendidos directamente por la CENTRAL DE LECHE "CHILE".

Por este motivo no responderemos de cuentas pendientes ni compromisos adquiridos por el ex concesionario.

Todos los locales en que funcionan los BARES LACTEOS, serán sometidos a reparaciones hasta dejarlos en condiciones reglamentarias de funcionamiento a fin de que puedan cumplir el objetivo con que fueron creados.

CENTRAL DE LECHE "CHILE"
Gerente General

Se Necesitan
AGENTES DE AVISOS

Agentes para la contratación de avisos, se necesitan

INUTIL PRESENTARSE SIN BUENAS REFERENCIAS

Caja de Seguro Obligatorio
MORANDE 107
Sección Propaganda
De 10 a 11 y de 3 a 4 P. M.

ENTRADAS NUMERADAS
PARA EL
SENSACIONAL MATCH DEL DOMINGO
RIVER PLATE CON COLO COLO
EN VENTA: CASA OLIMPICA, ESTADO N.o 67
FONO 81642

"LO QUE DESIDERIA VIO POR EL OJO DE LA CERRADURA", HOY EN LAS REVISTAS DEL BALMACEDA

Hoy en ambas funciones del Teatro Balmaceda su Compañía Revisteril que encabezan Ana González, La Desideria, Pedrín Fernández, Siboney la Eléctrica y Angelina Miralles, hoy hace un cambio de programa de importancia y estrena una nueva revista satírica de Amadeo González titulada, "Lo que Desideria vió por el ojo de la cerradura".

En dicho estreno, hacen reir La Desideria, Pedrín Fernández, Maturana, Mellado y las Hermanitas Ureta.

En los diversos cuadros musicales actúan la bailarina acrobática Irma Moll y su trio, Angelita Miralles con sus guitarristas, interpretando tonadas y canciones criollas, Siboney, la Eléctrica y el conjunto de diez y seis bailarinas en nuevos cuadros de ritmo tropical.

El cine precede con las peliculas "Espias internacionales" y el "Rey del Swing".

"EL PRINCIPE DESTERRADO"

George Brent y Martha Scott en una escena de "El Príncipe Desterrado", producción Columbia que se conocerá el martes próximo

La hecatombe política de la presente guerra mundial nos la relata día a día el cable, la radio y el correo con veracidad más o menos alterada por la propaganda y la censura. Pero esto no explica sino el curso deshumanizado de la marea guerrera que sumerge y destruye a diario nuevas tierras.

Una dinámica película columbia trae la noción del drama de unas cuantas vidas humanas que fueron lanzadas fuera de su curso por el huracán de la guerra. "El Príncipe Desterrado", es este drama en el que echamos de ver que las aspiraciones personales, como el amor y otros derechos intimos, tienen más importancia que la vida. Mas el imperio de éste exige seguir viviendo, buscando renacer las esperanzas en otras tierras alejadas del conflicto.

Tal es el drama de "El Príncipe Desterrado". En él la guerra militar queda más allá del fondo. Se siente, pero no se vé, con excepción de un episodio naval que pone un desenlace venturoso a los amores de un príncipe con una damisela de la clase media, amores que no hubieran podido ser consagrados legalmente en tiempo de paz.

A cambio de perderlo todo, incluso el derecho a vivir, el príncipe recobra su derecho humano de amar con libertad, dando lugar a ello a que Martha Scott, George Brent y Paul Lukas hagan de "El Principe Desterrado" una película Columbia de gran vigor cinematográfico.

Dos funciones en el circo Anselmi

Este circo, ubicado en el sitio en que funcionaba el Teatro Politeama, ofrece para hoy dos funciones: vermouth y nocturna. En estas funciones, aparte de los números de acrobacia y contorsiones, se reprisará el jocoso sainete escrito especialmente para esta compañía y que se titula "El Marqués y el zapatero".

LOS MEJORES ESPECTACULOS HOY EN LOS MEJORES TEATROS

CENTRAL • SANTA LUCIA

3 P. M. — 6.30 P. M. 10 P. M.
Melvyn Douglas
el simpático tunante en
"NUESTRA ESPOSA"
con las preciosas Ruth Hussey y Ellen Drew
(Sólo mayores)

3 P. M. — 6.30 P. M. 10 P. M.
La más divertida de las películas argentinas por Pepe Arias, el rey trasandino de la risa
EL HERMANO JOSE
en que se suceden las más hilarantes situaciones, en un desfile de carcajadas.
(Mayores y menores)

CONTINENTAL • CERVANTES

3 P. M. — 6.30 P. M. 10 P. M.
La más divertida de las películas argentinas por Pepe Arias, el rey trasandino de la risa
"EL HERMANO JOSE"
en que se suceden las más hilarantes situaciones, en un desfile de carcajadas.
(Sólo mayores)

3 P. M. — 6.30 P. M. 10 P. M.
JOAN BLONDELL
picaresca y sugestiva en
"MI MUJER ESTA DE NOVIA"
una cinta con más pimienta que un guiso mexicano!
(Sólo mayores)

ORIENTE • ALCAZAR

6.30 P. M. — 9.50 P. M
Una comedia argentina formidable
"El Hermano José"
por el as transandino de la risa.
(Mayores y menores)

6.30 P. M. — 9.45 P. M
"NUESTRA ESPOSA"
picaresca comedia por el animador de Melvyn Douglas.
(Sólo mayores)

ALAMEDA • PORTUGAL

6 P. M. — 9.30 P. M.
¡Formidable programa cuadruple en ambos teatros!
"REDENTOR A LA FUERZA"
"CASTIGO JUSTICIERO"
6.o de "LA CIUDAD INFERNAL"
6.o de "EL AVION FANTASMA"
(SOLO MAYORES)

IMPERIO

6.45 P. M. — 10
¡ESTRENO!
La más formidable comedia de CARLOS ARNICHES
"EL TIO MISERIA"
Creación suprema de LUCHO CORDOBA.
Entradas numeradas en venta

HOY TARDE Y NOCHE "EL FAMOSO CARBALLEIRA" EN EL MUNICIPAL

La Compañía Guerrero-Díaz de Mendoza, que tan exitosa temporada está realizando en el Teatro Municipal, anuncia ya sus ultimas funciones.

Ayer, ante un publico entusiasta y numeroso, en funciones de honor de la primera actriz María Guerrero, se reestrenó la hermosa comedia de Torrado y Navarro, "Dueña y Señora", que tuvo y muy en especial en la homenajeada, intérpretes brillantes.

Hoy, en vermouth, correspondiente a la octava función de abono y en la noche, se hará el estreno absoluto, de la exitosa comedia de Adolfo Torrado, "El Famoso Carballeira", obra que ha constituído un triunfo clamoroso para el autor y para esta compañía, que la ha presentado centenares de veces en los teatros de América y España.

Mañana domingo, habrá una matinée selecta, reponiéndose "Dueña y Señora", de Torrado y Navarro, dándose en vermouth y noche, el estreno de hoy, o sea, "El Famoso Carballeira".

Beneficio de los empleados del Real

Con una fiesta de gran gala celebrarán este año los empleados de la elegante sala de la calle Compañía su función de honor y beneficio. El programa cuenta desde ya con una de las películas que más éxito ha obtenido este año "Serenata Argentina", por la gran artista brasileña Carmen Miranda, aparte de varios agregados que serán toda una novedad. En la parte artística tomarán parte artistas del mérito de Matilde Broders, Jaime Cherniak, Blanca Negri, el celebrado pianista Lacassia y otros.

Número de éxito en el "Refugio"

Las celebradas cancionistas que componen el Trío Moreno, número de variedades que viene actuando como exclusividad de la boite "El Refugio", acaban de estrenar una canción española que ha tenido gran boga en la Península, y que entre nosotros de inmediato ha comenzado también a popularizarse. Se titula "Mi Mantilla", y por sus bellos versos y su inspirada melodía promete alcanzar tanta o mayor divulgación que "Morena de mi copla".

El flamenco Angelillo llega la próxima semana

Cumplido su largo contrato en Montevideo y Buenos Aires el celebrado cantante flamenco Angelillo, se dirige a nuestra capital en avión desde Buenos Aires para ofrecer en uno de los principales teatros de esta ciudad, algunos recitales que son esperados con interés por los admiradores del aplaudido actor, cantante y galán de cine.

Angelita Velez

Muy pronto nos visitará la celebrada bailarina Angelita Vélez, famosa intérprete del baile clásico español, artista que acaba de realizar exitosa temporada en las principales capitales del Atlántico, y que ofrecerá entre nosotros un corto número de recitales.

Beneficio de los empleados del T. Brasil

Como todos los años, la Empresa del Teatro Brasil, brinda a sus empleados un función de beneficio, que esta vez lo realizarán el próximo miércoles, con cuyo objeto vienen preparando un bonito programa. Como siempre en estas ocasiones, el público asistente será obsequiado con regalos.

Los films que han sido seleccionados son: "Tres valses" y "El Cura Gaucho".

Pro colonias veraniegas Domingo Villalobos

Para el proximo viernes, ha sido fijada la fecha oficial para realizar en el escenario del Teatro Caupolicán el anunciado festival de beneficio pro Colonias Veraniegas "Domingo Villalobos".

En dicho festival, que promete ser una gran nota artística, tomarán parte conocidos elementos nacionales y extranjeros y también los nuevos artistas del Casino de Buenos Aires que llegarán al pais contratados para el Tap Room Ritz.

ROTATIVO MIAMI Daily SPLENDID

INDISCUTIBLEMENTE!! EL MEJOR ROTATIVO DE SANTIAGO

TEATRO SPLENDID

HOY

DESDE LAS 10 HORAS HASTA LAS 22.25

Triunfa clamorosamente la sensacional película "Warner" que está siendo aplaudida por el público que admira en ella un caso real e impresionante.

CONFESIONES DE UN ESPIA NAZI

Por: Edward G. Robinson
(Sólo para mayores)

HORARIO · La película empieza a las siguientes horas:
10 A. M. — 11.45 — 13.30
15.15 — 17 horas — 18.45
20.40 y 22 25

CARMEN MAYER Y LAS FLETCHER SISTERS

Se encuentra en Buenos Aires el señor Enrique Munizaga, enviado por la dirección artística del Tap Room y que fué a la capital argentina a finiquitar la contratación definitiva para dicho acreditado teatro-dancing, de las artistas del Casino de Buenos Aires, Carmen Mayer y las Fletcher Sisters.

Los nuevos artistas llegarán la próxima semana a Santiago y debutarán en las reuniones sociales danzantes del Tap Room Ritz.

Carmen Mayer, es una hermosa cancionista española y bailarina internacional que hace tres meses, el Casino de Buenos Aires contrató en Europa y sus actuaciones están destinadas a entusiasmar a la juventud y familias santiaguinas. Las Fletcher Sisters, es un precioso conjunto de bailarinas de jazz que ofrecen hermosos números de zapateados y fantasías norteamericanas.

Hoy se benefician los empleados del Capitol

El cine rotativo Capitol inicia desde las dos de la tarde las fiestas que han organizado con motivo de la realización del beneficio del personal de empleados de dicha sala, para lo cual han seleccionado un buen programa de atracciones con regalos a los asistentes, culminando con la exhibición de dos espléndidas películas, como son: "La Canción de los Barrios" y "El Jorobado de Notre Damme".

Festival en el T. O'Higgins

Esta noche se hará en el Teatro O'Higgins un festival artístico para proclamar a la Reina de la Primavera del sector San Pablo, Cumming y Brasil, señorita Anna Cerda que salió elegida por inmensa mayoría.

El cine exhibirá la película "El mártir", y en las variedades actuarán: Rosa Alba, Los Huasos de Chincolco, Pepe Olivares, el actor cómico Calcedo y el maestro Larenas, quien también actuará dirigiendo una orquesta que amenizará el baile en el hall del teatro que habrá después de la función en honor de la Reina.

Homenaje a Guillermo Gana Edwards

El sábado 13 del presente, en funciones de tarde y noche, en el Teatro Novedades, funciones en homenaje al actor Radio Telefónico Chileno Guillermo Gana Edwards, se llevará a escena la hermosa comedia ilógica en tres actos de González Castillo "La mala reputación", creación del beneficiado; el cine estrenará la hermosa cinta "Huyendo del destino" y un interesante recital poético.

Entradas en venta en Ahumada 78.

REAL • VICTORIA • SANTIAGO

HOY

TELEFONO 65555 TELEFONO 30021 TELEFONO 88388

MATINEE A LAS 3 P. M.
Platea $ 10.00
Paraiso $ 6.00
TARDE y NOCHE
Platea $ 15.— Paraiso 6.—
Ultimas exhibiciones de la producción Paramouth.
LA PUERTA DE ORO
(Mayores de 15 años)
por Charles Boyer, Paulette Goddard y Olivia de Havilland. Esta película no volverá a exhibirse en otro Teatro hasta dentro de 120 días.

SELECTA A LAS 3 P. M.
TARDE A LAS 6.30 P. M.
NOCHE A LAS 10 P. M.
El reestreno solicitado por el público, la película musical de mayor éxito del año filmada en technicolor y con la estrella de moda CARMEN MIRANDA con Don Ameche y Alice Faye
"UNA NOCHE EN RIO"
(Sólo para mayores)

Matinée, Tarde y Noche
(Sólo mayores)
1.o Noticiario Paramount, llegado el martes.
2.o El Viejito Dormilón por Popeye.
3.o Sinopsis del próximo estreno cómico.
4.o La película Paramount, en technicolor, por John Wayne, Betty Field y Harry Carey.
DESTINO DE SANGRE
NOTA: Están en venta las entradas para nuestro estreno de pasado mañana Lunes. ¡AHI ESTA EL DETALLE! por el célebre bufo mexicano CANTINFLAS.

SINTONICE

EMISORAS OTTO BECKER

ONDA LARGA Y CORTA DE 25 METROS

SANTIAGO DE CHILE

CB 89 — CB 1170

11.30 horas: Buenos días en nombre de Audición Aravena.
12.00 horas: Peluquería Zamorano, presenta a la Cía. de Comedias Continuadas de Galvarino Villota, en una sinopsis del estreno radioteatral del próximo Miércoles: "EL LAZO TRENZADO".
12.15 horas: Sastrería Caselli Lembi ofrece el resultado del tercer sorteo de su gran concurso de "QUIEN DIJO?"
12.30 horas: Actuación de la compañía Leguía - Córdoba, desde nuestro primer TEATRO SALON AUDITORIUM. Presenta algunos fragmentos de la obra próxima a estrenarse en el Teatro Imperio: "EL TIO MISERIAS".

Olvido Leguía

12.45 horas: Audición Cinelandia. Comenta Alfredo Patiño Manriquez.
13.00 horas: Buen humor en el aire. Anima ROLANDO CAICEDO.
17.00 horas: Buenas tardes en nombre de Audición LA ESMERALDA.
19.00 horas: Nueva rueda del concurso "QUIERO SER ESTRELLA".
19.30 horas: Audición bohemia. Actúan Osvaldo de la Fuente y Adriana Pérez Luco.
20.00 horas: Venga un poco de ritmo.
20.15 horas: AVETURAS de "COPUCHA, EL GOLEGIAL".
20.30 horas: Noticiario social, político y económico de la República de Chile redactado y transmitido por el Ministerio del Interior.
21.30 horas: SINOPSIS DEL DEPORTE.
21.45 horas: DESFILE RADIAL: hermanitas Miranda, Raimundo Loezar, Dea Coral y Gullo-Del Solar.
22.30 horas: Bajo las estrellas. Dirige Emigdio Alvarez.
23.00 horas: ¿BAILEMOS, SEÑORITA?
23.30 horas: Transmisión directa desde el Mid Night Club "Zeppelin". Un festival de baile y variedades de 120 minutos.
1.30 horas: Buenas noches y muchas gracias en nombre de EMISORAS OTTO BECKER.

Auditorium OTTO BECKER Estado 360

LO QUE DESIDERIA VIO POR EL OJO DE LA CERRADURA

CIA. DE REVISTAS DEL BALMACEDA

FONO 88768

HOY a las 6 y 9.30, mayores, único teatro en Chile con CINE TRIPLE y regio ESPECTACULO ESCENICO, $ 5.00 plateas, $ 3.40 balcón y $ 1.20 galería. EL REY DEL SWING o HAGAMOS MUSICA; la 3.a serial CAPITAN MARAVILLAS y EL ENEMIGO INVISIBLE o ESPIAS INTERNACIONALES; además en escena PEDRIN FERNANDEZ, ANA GONZALEZ, LA DESIDERIA, SIBONEY, LA ELECTRICA, ANGELITA MIRALLES en la nueva revista, estreno:

"LO QUE LA DESIDERIA VIO POR EL OJO DE LA CERRADURA"

EMP. CHILENA "CONDOR"

"EL TIO MISERIA", HILARANTE COMEDIA DE ARNICHES ESTRENA HOY CORDOBA

Será un acontecimiento para nuestra escena el estreno de "El Tio Miseria", la magnífica y graciosa comedia de Carlos Arniches que Lucho Córdova da a conocer hoy en el Teatro Imperio.

Se trata de la mejor obra que se ha debido a la pluma y al ingenio del gran Carlos Arniches, maestro indiscutible del género cómico-sentimental en la escena castellana. "El Tio Miseria" es la más graciosa, chispeante y entretenida de las creaciones del famoso autor. En sus escenas palpita malicia y la comicidad se desborda en torrentes.

El aplaudido autor y director de la Compañía del Imperio ha trabajado de firme en el montaje de "El Tio Miseria", y él mismo ha confeccionado hermosos decorados.

Olvido Leguía hace aquí un papel que pone en relieve todas sus cualidades de actriz y sus condiciones interpretativas que le han valido tantos aplausos.

Matinée de la escuela de niñas N.o 98

Esta tarde a las 2.10, en el Teatro Caupolicán, se realiza una sobresaliente matinée de cine y variedades artísticas a beneficio de la biblioteca de la Escuela de Niñas, N.o 98, acto que ha despertado entusiasmo entre las familias del sector San Diego-Matta-Matadero.

Las profesoras de la Escuela N.o 98, presentarán un selecto cuadro de sus alumnas en hermosos números artísticos de canciones y bailes de los países amigos de América.

T. CLUB DE SEÑORAS

HOY TARDE 6.15 — NOCHE 9.45
Por última vez y a pedido el film nacional
"VERDEJO GASTA UN MILLON"
con MALU GATICA Y EUGENIO RETES
(Para mayores y menores)
PLATEA $ 4.60 — BALCON $ 3.60
MAÑANA ESPECIAL Y NOCHE
"VINO NUEVO" Y "TAGAMOS MUSICA"

ORGANIZACION TEATRAL CHILENA S.A.

BAQUEDANO
Plaza Italia - Telef. 63050
Matinée Especial y Noche
La estupenda película que es un grito de redención
"EL MARTIR"
y la maravillosa película musical
"LAS FOLLIES DE ZIEGFELD"

CARRERA
A. O'Higgins 2151. T. 86685
Matinée Especial y Noche
La estupenda película que es un grito de redención
EL MARTIR
y la maravilla musical y gran lujo
"LAS FOLLIES DE ZIEGFELD"

ESMERALDA
S. Diego 1035 - Tel. 64803
Especial y Noche
La espectacular película de amor y guerra
"40 MIL JINETES"
TITO GUIZAR en la hermosa comedia musical
AMAPOLA DEL CAMINO
y El Avión Fantasma

O'HIGGINS
S. Pablo-Cumming-T. 86923
Especial. - "EL MARTIR"
Noche. Gran Festival proclamación de La Reina de la Primavera
S. M. ANNA CERDA
Cine: "EL MARTIR"
Gran acto de Variedades y baile en el foyer.

BLANCO
B. Errazuriz 2820 - T. 91787
Especial y Noche
La estupenda película dramática
"EL MARTIR"
TITO GUIZAR en AMAPOLA DEL CAMINO y La Ciudad Infernal

MANUEL RODRIGUEZ
Plaza Manuel Rodriguez y Grajales Tel. 66959
Especial y Noche
La espectacular superproducción de amor y guerra
"40 MIL JINETES"
y TITO GUIZAR en la comedia musical
AMAPOLA DEL CAMINO

ITALIA
Bilbao - Italia - T. 91803
Especial y Noche
Edward G. Robinson en el drama marino
"El Lobo de Mar"
la divertida comedia picaresca
"CONTIGO ME DE CASARE"
y El Avión Fantasma

BETTE DAVIS · JAMES GAGNEY

"LA NOVIA CAYO DEL CIELO"

LUNES REAL-VICTORIA

DOS FAVORITOS DEL DRAMA EN UNA GRAN COMEDIA

Teatro ANDES

Avda. IRARRAZAVAL 439

TELEFONO 43811

Proxima INAUGURACION

"CON EL CORAZON EN LA MANO", ESTRENA HOY EL TEATRO MOVIL

La Compañía de Teatro Chileno que con tanto éxito viene actuando en el local de la Plaza Almagro, en el Teatro Móvil, anuncia para hoy en vermouth y noche el estreno de la obra cómica intitulada "Con el corazón en la mano", pieza de enorme comicidad que aborda un tema de mucha actualidad y que en forma satírica ha escrito Alvaro Puga Fischer.

La Compañía del Teatro Móvil ha ensayado en forma entusiasta el estreno de esta noche, y seguramente su presentación ante el público va a ser otro gran éxito de interpretación.

"EL PRINCIPE DESTERRADO"

George Brant y Martha Scott en la magnífica cinta dramática Columbia que se estrena el Martes en el Teatro Continental: "El Príncipe desterrado"

HOY MAÑANA Y LUNES — ROTATIVO COMEDIA

¡UN SENSACIONAL REESTRENO!

"TRUXA"

(COPIA NUEVA)

Una magnífica interpretación de la bailarina

LA JANA

Con:

HANNEN STELZER

RUDY GODEN

Una gran producción alemana que el público ha aplaudido y que volverá a admirar. Una película donde la música, la alegría y la tragedia se unen para deleite del espectador

Además:

NOTICIARIO "UFA" 526

Ultimas vistas de la guerra en Rusia.

(Sólo mayores)

FUNCIONES ROTATIVAS DE 11 A 24 HORAS

Teatro METRO — 3 P. M. - 6.30 y 10 P. M. — MAYORES DE 15 AÑOS — Metro-Goldwyn-Mayer

¡VENGAN A REIR

WILLIAM POWELL - MYRNA LOY

LOCURA DE AMOR

(LOVE CRAZY)

con GAIL PATRICK - JACK CARSON

MAÑANA A LAS 11 DE LA MAÑANA GRANDIOSA MATINEE INFANTIL

1.o Noticiario inglés.
2.o Victoria Olvidada.
3.o Pedacito de colores.
4.o Saboya en los Alpes.
5.o Más acerca de nostradamus.
INTERMEDIO
6.o Noticiario Metro.
7.o El Oso Pescador.
8.o y 9.o El Terrible Sargento.
10.o Se necesita espejuelo.

(Precio único $ 2.60)

"Ahí Está el Detalle"

Estamos a pocos días para presenciar un estreno del cine en castellano, que habrá de revolucionar a la afición.

El lunes 8 del actual, en la elegante sala Santiago se dará comienzo a la semana dedicada a la más estupenda película cómica que seguramente ha llegado al país. "AHI ESTA EL DETALLE", así se titula esta genial producción que honra al renaciente cine mexicano. En ella hace su presentación en nuestras pantallas, CANTINFLAS, la revelación cumbre de todos los tiempos; CANTINFLAS es lo más original y gracioso que hemos visto en estos últimos años; su triunfo en el séptimo arte ha sido lo que podría llamarse "relámpago" desde las primeras escenas de su película; capta de inmediato los más calurosos aplausos, pues su inigualable creación del Verdejo mexicano, es algo estupendo; su gracia no tiene límites, y tiene el don, suerte de muy contados artistas, de mantener al público en una continua hilaridad a pesar de la larga duración de la película.

Con este triunfo del cine mexicano, queda confirmado una vez más que nuestra cinematografía hispanoamericana nos brindará en lo sucesivo grandes creaciones, aumentando con Cantinflas la larga lista de astros ya célebres entre nosotros.

Felicitamos calurosamente a los señores GROVAS y CIA., de México, que hace sólo pocos días nos brindaran esa hermosa película "Creo en Dios" por su nuevo acierto de ahora con la nueva producción cómica "AHI ESTA EL DETALLE".

EGLANTINA SOUR EN EL VICTORIA

Desde que anunciamos que Eglantina Sour preparaba otra velada en el Teatro Victoria, esta vez con la hermosa comedia, "El Rosario", nuestro público manifestó interés por asistir, apresurándose a adquirir localidades, las que ya están en gran parte vendidas.

Este entusiasmo se justifica plenamente, por cuanto nuestra primera actriz, ha dado muestras de su temperamento y de su calidad durante varios años, desde los micrófonos de C.B. 97, Radio Prat. Y ahora, con su compañía, ocupa el escenario de la sala del Victoria para ofrecer una obra tan atractiva como la que hemos nombrado.

Finaliza el espectáculo con un acto de concierto a cargo de los principales elementos del conjunto y un interesante recital poético a cargo de Eglantina Sour, con un repertorio de los mejores poetas chilenos y extranjeros

PRONTA INAUGURACION DEL TEATRO ANDES

Febrilmente trabajan arquitectos, contratistas, obreros e instaladores, dando los últimos toques a los trabajos del cine palacio que se regalará en estos días a la ciudad, el Teatro Andes, una de las más modernas salas con que contará la capital para la difusión del arte cinematográfico.

Dotada de todos los adelantos el Teatro Andes, es una sala que no desmerece en nada a las mejores ubicadas en el centro de Santiago. Sus elegantes líneas arquitectónicas, del más depurado gusto moderno, están absolutamente de acuerdo con las comodidades y confort que ofrecerá al público.

¡SENSACIONAL! EL MAS FORMIDABLE ESTRENO COMICO de 1941

"EL TIO MISERIA"

HOY TARDE y NOCHE — IMPERIO

CIA. DE COMEDIAS COMICAS LEGUIA-CORDOBA

LUCHO CORDOBA hace la más estupenda creación de su carrera en la más estruendosamente cómica obra del maestro del género:

CARLOS ARNICHES

(Localidades numeradas en venta)

GUIA DEL ESPECTADOR - TEATROS, CINES Y VARIEDADES

TEATROS

BALMACEDA.— Artesanos 841. — Teléfono número 88768. — Vermouth y noche: Lo que Dios vió por el ojo de la cerradura. Cine: Espías internacionales y Funerales de S. E.

IMPERIO. — Estado, número 390. — Teléfono número 80130 — Vermouth y noche: Compañía Leguía-Córdoba. El Tío miseria.

TEATRO MOVIL.—Cía. Teatro Chileno.—En Plaza Almagro Vermouth y noche: Estreno: Con el corazón en la mano.

CAUPOLICAN. — San Diego 358. — Teléfono 51376. — Noche: Cuarta rueda del Campeonato de Catch as Catch can.

CIRCOS

CIRCO ANSELMI.— En Teatro Politeama. —

CINES

ALCAZAR.— Brasil 373. — Teléfono número 86122 — Vermouth y noche: Nuestra esposa.

ALAMEDA.— Delicias 2987. — Teléfono número 91254. — Vermouth y noche: Redentora a la fuerza. Castigo justiciero, 6.a de La ciudad infernal y 6.a de El avión fantasma.

TEATRO ANDES. Próxima inauguración.

AVENIDA MATTA.— Avenida Matta 618.— Teléfono 51455. — Vermouth y noche: El lobo de mar, Caravana de audaces y Noticiario, con los funerales del Excmo. señor Pedro Aguirre Cerda.

AMERICA.—Rubio 390.— Teléfono 52443. — Vermouth y noche, Traficantes de niños, La chica del Artico y Capitán Maravilla, 4.a.

APOLO.— Victoria N.o 753. — Teléfono número 51746. — Vermouth y noche: La chica del Crillón, Capitán Maravilla y Diez días de delirio.

ALMAGRO. — Plaza Almagro. — Teléfono 83425. — Vermouth y noche. El lobo de mar, Huyendo del destino y Ciudad infernal, 5.a.

AVENIDA. — Vic. Mackenna 624.— Teléfono número 84966.— Vermouth y noche: Cuarenta mil jinetes y Desconcierto conyugal.

BAQUEDANO.— Plaza Baquedano.— Teléfono núm. 85050. — Matinée, vermouth y noche: El mártir y Las follies de Ziegfeld.

BLANCO ENCALADA. — B. Encalada 28.— Tel. N.o 91787.— Vermouth y noche: El mártir, Amapola del camino y Ciudad infernal, 4.a.

BRASIL.— Plaza Brasil. — Teléfono número 80306. — Vermouth y noche: Redentor a la fuerza, Castigo justiciero, 6.a de La Ciudad infernal y 6.a de El avión fantasma.

CAPITOL.—Independencia 224. Teléfono número 89581. — Cine rotativo: Beneficio del personal, Canción de los barrios y El jorobado de Notre Dame.

CARRERA. — Delicias N.o 2151. — Teléfono N.o 86685. — Matinée, vermouth y noche: El mártir y Las follies de Ziegfeld.

CENTRAL.— Huérfanos 930.— Teléfono número 66960. — Matinée, vermouth y noche: Nuestra esposa.

CERVANTES.— Matías Cousiño 134.— Teléfono N.o 89615. — Matinée, vermouth y noche: Mi mujer está de novia.

COMEDIA

Cine rotativo: "TRUXA" y NOTICIARIO UFA 526.

ENTRADA PERMANENTE

CLUB DE SEÑORAS.— Monjitas 743.— Teléfono núm. 85020.— Vermouth y noche: Verdejo gasta un millón.

CONTINENTAL.— Plaza Bulnes 41.— Teléfono núm. 81525. — Matinée, vermouth y noche: El hermano José.

COLON.— San Pablo esquina Maipú.— Teléfono N.o 90577. — Vermouth y noche: Redentor a la fuerza, Castigo justiciero, 6.a de La Ciudad infernal y 6.a de El avión fantasma.

COUSIÑO.— San Ignacio 1249. Teléfono número 50657. — Vermouth y noche: Creo en Dios y Caravana de audaces.

CHILE. — Av. Recoleta N.o 2104. — Teléfono N.o 60728. — Vermouth y noche: La luz de un fósforo, Tontos de capirote y Avión fantasma, 4.a.

DIEZ DE JULIO. — 10 de Julio 319. — Teléfono 80836. — Vermouth y noche: Espías internacionales, Huyendo del destino y Capitán Maravilla.

ESMERALDA. — San Diego 1035. — Teléfono N.o 52153. — Vermouth y noche: Cuarenta mil jinetes, Amapola del camino y Avión fantasma, 5.a.

EXCELSIOR.— Independencia 1070.— Teléfono número 64631.— Vermouth y noche: Los funerales de S. E., Bengala trágica, Vuelo de rescate y Capitán Maravilla.

FRANKLIN.— San Diego 2117. —Teléfono número 50754. — Vermouth y noche: Los que somos jóvenes y Lobo de mar.

HOLLYWOOD.— Avda. Irarrázaval 280.— Teléfono N.o 2389. — Vermouth y noche: El ciudadano y Motín en el Artico.

IDEAL CINEMA. —Mapocho 4117. — Teléfono N.o 92183. — Vermouth y noche: Traficantes de niños, En la luz de una estrella y Avión fantasma, 3.a.

IMPERIAL.— San Diego 1344. Teléfono número 50964. — Vermouth y noche: Caravana de audaces, Héroes enmascarados, Una hora de vida y Funerales de S. E.

INDEPENDENCIA. — Independencia 373.— Teléfono 65702. Vermouth y noche: Cuarenta mil jinetes, Encuentro fatal y Avión fantasma, 5.a.

ITALIA.— Av. Bilbao esq. Avda. Italia.— Teléfono 41883.— Vermouth y noche: El lobo de mar, Contigo me he de casar y Avión fantasma, 4.a.

IRIS.— Castro número 130. — Teléfono número 80336. — Vermouth y noche: Huyendo del destino, Caravana de audaces y Funerales de S. E.

LO FRANCO.— Carrascal 4604. —Teléfono número 92705. — Vermouth y noche: En la luz de una estrella, Diez días de delirio y 5.a de Las Hazañas de Red Reader.

MINERVA.— Chacabuco 778.— Teléfono número 91464. — Cine rotativo: Rosa de Sangre, Besos brujos, Avispón vuelve al ataque y Funerales de S. E. don Pedro Aguirre Cerda.

METRO.—Bandera con Unión Central. — Teléf. 41345. — Matinée, vermouth y noche: Locura de amor.

MIRAFLORES. — Miraflores 378.— Teléfono número 636989.— Vermouth y noche: Huyendo del destino y Zanzíbar.

MANUEL RODRIGUEZ. — Vermouth y noche: Cuarenta mil jinetes y Amapola del camino.

MONUMENTAL. — Av. Bdo O'Higgins 3943. —Teléfono 91555 Vermouth y noche: Zanzíbar, Amapola del camino y Avión fantasma, 3.a.

NOVEDADES.— Gral. Korner esq. Av. Portales.— Teléf. 90290. Vermouth y noche: Caravana de audaces y Con toda el alma.

NACIONAL. — Independencia N.o 801. — Teléfono 63568.— Vermouth y noche: El lobo de mar, Huyendo del destino y La ciudad infernal, 5.a.

ÑUÑOA. — Irarrázaval N.o 2706. — Teléfono N.o 43152. — Vermouth y noche: Los funerales de S. E., Creo en Dios y Mujeres misteriosas.

O'HIGGINS. —San Pablo esquina Cumming. — Tel. 86929. Vermouth: El mártir. Noche: Festival: proclamación de la Reina de la Primavera, El mar tir, Variedades y baile en el hall.

ORIENTE.— Providencia esq. P. de Valdivia.— Teléf. 41345. — Vermouth y noche: El hermano José.

PORTUGAL. — Av. Portugal con 10 de Julio.— Teléf. 51473. — Vermouth y noche: Redentor a la fuerza, Castigo justiciero, 6.a de La ciudad infernal y 6.a de El avión fantasma.

PRINCESA.— Recoleta 243. — Teléfono número 85205. — Vermouth y noche: Creo en Dios, Los que somos jóvenes y Funerales de S. E. don Pedro Aguirre Cerda.

PROVIDENCIA. — M. Montt 82.— Teléfono número 46073. — Vermouth y noche: Creo en Dios y Huyendo del destino.

PRINCIPAL.— Ahumada 162. — Teléfono número 83572. — Rotativas de 11 a 24 horas.

RECOLETA. —Avda. Recoleta 597.—Teléfono N.o 63874. — Vermouth y noche: El lobo de mar, Cuarenta mil jinetes y Ciudad infernal, 5.a.

REPUBLICA.— Avda. República 239.— Teléfono 92613. — Vermouth y noche: En la luz de una estrella, Morocco y Los funerales de S. E.

RIALTO.— Pedro de Valdivia 3346.— Teléfono número 41887.— Vermouth y noche: El lobo de mar y Zanzíbar.

REAL.— Compañía 1040. — Teléfono número 65555. — Matinée, vermouth y noche: La puerta de oro.

SAN MIGUEL.— Avda. Central 1202.— Teléfono número 53275.— Vermouth y noche: Cada amanecer muero.

SELECTA. — Chacabuco N.o 1178. — Teléfono N.o 92194. — Vermouth y noche: Mujeres misteriosas, Huyendo del destino y El avión fantasma, 3.a.

SANTA LUCIA.— B. O'Higgins esq. San Isidro.— Teléf. 89001. — Matinée, vermouth y noche: El hermano José.

SPLENDID.— Huérfanos 1048. Teléfono número 85815. — Rotativo Miami, desde las 10 horas hasta las 22.25 horas.

SANTIAGO.— Merced N.o 839. Teléfono número 66444. — Matinée, vermouth y noche: Destino de sangre.

VALENCIA.— Plaza Chacabuco.— Teléfono número 61557. — Vermouth y noche: Cuarenta mil jinetes, Vuelo de rescate, y 4.a de El avión fantasma.

VICTORIA.— Huérfanos esq. San Antonio. — Teléfono 80198. Matinée, vermouth y noche: Aquella noche en Río.

EDICION DE 20 PAGINAS

LA NACION

(EMPRESA PERIODISTICA "LA NACION" S. A.)

ULTIMA PAGINA DE ESTA EDICION

AGUSTINAS 1269.- CASILLA 81 D.

SANTIAGO DE CHILE, SABADO 6 DE DICIEMBRE DE 1941

PRECIO EN TODO EL PAIS: UN PESO

EL MERCADO DE VALORES

Se transaron en el mercado durante el día de ayer 56.092 acciones y 534.000 nominales en bonos.

Por el número de títulos transados se podrá juzgar el poco interés que hubo por negocios, aún en los papeles de gran mercado, como los industriales y mineros.

Entre estos, contaron con el mayor número de conformes: Vapores, Lamifún, Pizarreño, Copec, Papeles y Cartones, Lota y Punitaqui.

Poco movidos se mostraron los bancos, ganaderos y seguros.

Los precios en general cerraron sostenidos.

OPERACIONES EFECTUADAS AYER

1.a RUEDA

28000 Deuda 7-1, 80 1|2; 20000 Pavimentac. 7-1, 75; 2000 Pavimentac. 7-1, OD, 75; 8000 Caja 6 3|4, 70 7|8; 13000 Caja B., 1,000, 6 3|4, 71 1|4; 123000 Caja 6 3|4, 71; 13000 Hip. B., 1,000, 6-1, 71; 3000 Seg. Central, 60; 20 Cons. Vida, 320; 700 Seg. Transandina, 30 1|4; 300 Cartones, ene. 1.a, 41 1|2; 110 Cartones, 41; 100 P. Concepción, 42 1|2; 1000 Copec, dic. 18, 33; 600 Copec, 33; 400 Cristales, dic. 18, 43; 100 Cervezas, 132; 3 Gas, 59; 8 Gas, 58; 1800 Lamifún, ene. 1.o, 58; 300 Lamifún, OD, dic. 18, 58; 1000 Pizarreño, 53; 200 Pizarreño, 53; 700 Uniforme, ene. 1.o, 47 3|4; 800 Vapores, ene. 1.o, 216; 400 Vapores, ene. 1.o, 215; 200 Vapores, ene. 1.o, 214; 21 Mecánica, 89; 500 Tej. Salto, 47; 500 Viñas, 100 1|2; 500 Viñas, dic. 18, 101; 5000 Carmen, 0.50.

FUERA DE RUEDA HASTA LAS 12 HORAS

1000 Deuda 7-1, 81; 36000 Caja 6 3|4, 71; 150000 Hipot. 6-1, 71; 50 Cartones, 40 1|2; 400 Fiap, 51; 300 Fiap, dic. 18, 51; 700 Lamifún, dic. 18, 58; 1000 Lamifún, ene. 1.o, 58 1|2; 200 P. Concep., ene. 1.o, 42 1|2; 400 P. Concep., dic. 18, 42 1|4; 1000 Pizarreño, dic. 18, 53; 100 R. Urbana, 200; 1800 Vapores, ene. 1.o, 214; 400 Vapores, ene. 1.o, 215; 100 Vapores, dic. 18, 214; 600 Vapores, ene. 1.o, 214; 300 Vapores, ene. 1.o, 213; 300 Viñas, ene. 1.o, 105; 100 Gente Gde., 166; 200 Cisnes, dic. 18, 66 1|2; 500 Bellavista, ene. 1.o, 10; 800 Lota, dic. 18, 48 3|4; 300 Lota, 48 1|2; 1200 Lota, dic. 18, 48 3|4; 1500 Marga, 2; 500 Marga, 2; 100 Oruro, dic. 18, 214; 1000 Tocopilla, ene. 1.o, 73 1|2.

2.a RUEDAA

13000 Pavimentación 7-1, Ley 4,180, 85; 98000 Caja 6 3|4, 71; 26000 Hip. 6-1, 71; 400 P. Concepción, 42; 500 Cervezas, ene. 1.o, 133; 1 Club Hípico, 21000; 1047 Cartones, 41; 500 Cristales, ene. 1.o, 43; 500 Lamifún, dic. 18, 58 1|2; 700 Pizarreño, dic. 18, 53; 100 Tattersall, OD, 245; 100 Tabacos, 123; 300 Uniformes, ene. 1.o, 47 3|4; 900 Uniformes, 47; 100 Vapores, ene. 1.o, 214; 1000 Vapores, ene. 1.o, 215; 700 Vidrios, ene. 1.o, 41 1|2; 500 Punitaqui, ene. 1.o, OD, 63; 5200 Punitaqui, ene. 1.o, 63.

FUERA DE RUEDA HASTA LAS 16.30 HORAS

19 Bco. Chile, 284; 210 Bco. Chile, 285; 300 Consols. Gles., ene. 1.o, 110; 100 Catres, 65 1|2; 400 Copec, dic. 18, 32 1|2, 300 Dropa, 118; 3 Golf, 4300; 500 Indac, ene. 1.o, 47 1|2; 100 Interoceánica, dic. 18, 470; 600 Lamifún, dic. 18, 58 1|2; 300 Lamifún, ene. 1.o, 58 1|2; 100 Melón, N.E, dic. 18, 87; 300 P. Lobos, ene. 1.o, 59; 500 P. Lobos, 59; 200 Vapores, ene. 1.o, 216; 700 Vapores, ene. 1.o, 217; 100 Vapores, dic. 18, 215; 100 Vapores, OD, ene. 1.o, 216; 200 Vapores, dic. 18, 214; 400 Viñas, ene. 1.o, 105; 700 Yarur, 125; 300 Fuegos, OD, 297; 200 Gente Gde., 168; 500 Rupanco, 57; 700 Disputada, ene. 1.o, 62; 200 Lota, dic. 18, 48 3|4; 400 Monserrat, 20; 100 Oploca, ene. 1.o, 158; 100 Patiño, dic. 18, 318; 200 Schwager, 122; 200 Schwager, dic. 18, 122; 200 Schwager, ene. 1.o, 123; 300 Schwager, dic. 18, 122.

OPERACIONES EN VALPARAISO

RAISO

1.a RUEDA

61000 Casino 8-1, 79; 6000 Hip. Valp. 6-1, 69; 8000 Caja 6-3|4, 71; 100 Banco Chile, 286; 50 Banco Español, 155; 200 Cartones 41.1|2; 200 Cartones, enero 1.o, 41.1|4; 200 Copec, 32.1|2; 600 Fiap, enero 1.o, 51.3|4; 300 P. Bellavista, 132; 1100 Vapores, enero 1.o, 216; 300 Vapores, enero 1.o, 215; 200 Viñas, 101; 150 Viñas, enero 1.o, 101; 200 Viñas, enero 1.o, 101.1|2; 50 Viñas, Dic. 18, 101; 200 Viñas, enero 1.o, 103; 200 Viñas, enero 1.o, 103.1|2; 100 Cons. Grales., enero 1.o, 107.1|2; 100 Laguna Blanca, 68; 200 Fuegos, enero 1.o, 299; 500 Lota, Dic. 18, 49; 32 Oruro, Dic. 18, 215; 400 Oruro, Dic. 18, 216.

2.a RUEDA

1 Banco Chile, 310; 100 Banco Italiano, enero 1.o OD, 135; 15 Alcoholes, 16; 700 Universo, 23; 100 Cervezas, 132; 300 Cervezas, enero 1.o, 133; 100 Vapores, Dic. 18, 213; 100 Vapores, enero 1.o, 215.1|2; 100 Vapores, Dic. 18, 215; 100 Viñas, Dic. 18, 103; 100 Cons. Grales., enero 1.o, 109; 300 Cons. Grales., enero 1.o, 110; 91 Cons. Grales, enero 1.o, OD, 115.

DIFERENCIAS DE PRECIOS CON RELACION A LOS DEL DIA ANTERIOR

De 34 títulos, subieron 21 y bajaron 13

SUBIERON

BONOS:
Garantía, de 74 a 74.1|4.
Caja, 6-3|4, de 70.7|8 a 71.
BANCOS:
Italiano, de 132 a 135.
GANADERAS:
Gente Grande, de 166 a 168.
Fuego, de 296 a 297.
MINERAS:
Alhué, de 7.1|4 a 7.1|2.
Disputada, de 61.1|4 a 62.
Marga-Marga, de 1.3|4 a 2.
Patiño, de 312 a 318.
Schwager, de 120 a 122.
INDUSTRIALES:
Cervezas, de 132 a 133.
Club Hípico, de 20.500 a 21.000.
Cristales, de 42.3|4 a 43.
Indac, de 47 a 47.1|2.
Lamifún, de 58 a 58.1|2.
Papeles y Cartones, de 40.3|4 a 41.
Pizarreño, de 52.1|2 a 53.
Ref. Viña, de 100.1|2 a 105.
Tabaco, de 121 a 123.
Uniformes, de 47.1|2 a 47.5|8.
Yarur, de 120 a 125.

BAJARON

BANCOS:
Edwards, de 138 a 137.
GANADERAS:
Cisnes, de 66.1|2 a 65.1|2.
Lag. Blanca, de 68.1|2 a 68.
MINERAS:
Lota, de 48.3|4 a 49.
Oruro, de 216 a 214.
Punitaqui, de 63.1|4 a 63.
Tocopilla, de 73.3|4 a 73.1|2.
INDUSTRIALES:
C. Melón N. E., 87.1|2 a 87.
Copec, de 32.5|8 a 32.1|2.
Paños Concepción, de 43 a 42.
Paños Tomé, de 54 a 53.
Vapores, de 218 a 214.
Vidrios Planos, de 42 a 41.1|2.

INFORMACIONES DE INTERES SOBRE SOCIEDADES ANONIMAS

Títulos, cierre, registros, dividendos y citaciones

Sederías Viña, Nov. 24 a Nov 29.— Neto $ 1.29.— Diciembre 5, en Banco Español.

Sederías Viña.— Nov. 24 a Nov 29.— Neto $ 2.15.— Diciembre 5, en Banco Español.

Tejidos El Salto.— Neto $ 2.15. —Diciembre 9, en sus oficinas.

Marítima Chilena.—Neto $ 3.87 —Diciembre 6, en Banco Español.

Punta de Lobos.— Dic. 1.o a Dic. 11.— Neto, $ 1.075.— Diciembre 11, en Banco Italiano.

Aracá.— Nov. 26 a Dic. 11. — Neto, $ 18.928.— Dic. 15, en sus oficinas.

Oploca, de Bolivia.— Nov. 26 a Dic. 1.o— Neto $ 14,197.— Dic. 15, en sus oficinas.

Oploca, en Bls.— Nov. 26 a Dic. 1.o —Neto $ 3.04.— Diciembre 15, en sus oficinas.

Electr. Industrial.— Dic. 9 a Dic. 18. —Neto $ 1.00.— Diciembre 18, en Banco de Chile.

Caupolicán.— Dic. 8 a Dic. 19. Neto $ 1.935.— Diciembre 19, en Of. Grace y C.

Cía. Industrial.— Dic. 9 a Dic 18.— Neto $ 1.29.— Dic. 19, en Banco Edwards.

Cristalerías.— Dic. 1.o a Dic 5.— Neto $ 5.16.— Dic. 22, en Banco Edwards.

Cervecerías (Dv. Ext.)— Dic. 2 a Dic. 25.— Neto $ 3.44.— Dic. 26, en Banco Edwards.

Cervecerías.— Dic. 2 a Dic. 25.— Neto $ 3.15.— Dic. 26, en Banco Edwards.

Catres.— Dic. 6 a Dic. 22. — J. Ord. Dic. 22, en sus oficinas.

Lautaro Nitrate.— Dic. 6 a Dic. 30.— J. Ord.— Dic. 30, en Teatinos N.o 220.

Marga Marga.— Dic. 9 a Dic. 17.— J. Ext.— Dic. 17, en Moneda, N.o 759.

Cinzano.— J. Ext.— Dic., 13 en G. Bustamante.

Fiap.— Dic. 10 a Dic. 18.— J. Ext. Dic. 18, Aumento de capital.

Viña Concha y Toro.— Dic. 12 a Dic. 17.— Emisión de 1x3 a $ 20, los inscritos al 12 de diciembre. Plazo pago y subscripción, en el curso de enero de 1942. — Las acciones nuevas no tendrán derecho al próximo dividendo.

Tejidos El Salto.— Nov. 26 a Dic. 8. Emisión 3x10 acciones de $ 20, pagadas con dividendo de 6 pesos, previo pago impuesto; plazo y suscripción entre el 9 y 13 de diciembre.

Punta de Lobos.— Dic. 1.o a Dic. 10.— Emisión 1x3 a $ 10, los inscritos el 1.o de diciembre; plazo subscripción y pago, entre el 11 y 22 de diciembre.

Viña La Rosa.— Dic. 1.o a Dic. 11.— Emisión 1x14 accs. a $ 20 los inscritos al 1.o de diciembre; plazo subscripción y pago entre el 1.o y 10 de Dic.

Lechera Graneros.— Nov. 15 a Dic. 14.— Emisión 1x5 a $ 20 los inscritos el 16 de noviembre, con plazo de pago hasta diciembre 15.

Cervecerías Unidas.— Dic. 2 a Dic. 25.— Emisión 1x5 de $ 20; liberadas más un dividendo de $ 1.59, los inscritos al 2 de diciembre; plazo suscripción, del 2 al 10 de diciembre.

Interoceánica.— Dic. 1.o a Dic. 3.— Emisión 1x4 liberadas.

Cristalerías.— Dic. 1.o a Dic. 5.— Emisión 1x1 a $ 20 los inscritos al 1.o de diciembre; plazo suscripción y pago hasta Dic. 30.

Paños Tomé.— Plazo suscripción entre el 2 de diciembre y 5 de enero.

Banco de Talca.— Dic. 9 a Dic. 15.— Emisión 1x4 a $ 110; los inscritos al 15 de diciembre. Plazo de suscripción y pago, dic. 15 a enero 15.

Cotizaciones de metales

Estaño: Contado, £ 257.5.0.
Bajó, 0.5.0.
Plazo, £ 260.10.0.
Bajó, 0.10.0.
Plata: Contado d 23.50.
No varió.

INFORMACIONES COMERCIALES E INDUSTRIALES DEL EXTERIOR

BOLSA DE VALORES

NUEVA YORK, 5.— (U. P.) —Las acciones abrieron en la bolsa de valores, irregularmente y más bajas. Los títulos firmes.

El algodón abrió firme al contado y a 16.65 centavos por libra, para sus precios en diciembre.

La libra esterlisa se cotizo a 4.03 3|4 dólares.

NUEVA YORK, 5.— (U. P.).— La baja de hoy en la Bolsa de Valores fué provocada por las liquidaciones, después de tres sesiones consecutivas de alza; sin embargo una reacción disminuyó las pérdidas y causó alza de algunas emisiones. A comienzos no hubo mucho movimiento, animándose la sesión hacia el final.

Las noticias de guerra fueron consideradas más favorables, estimándose mejores las provenientes de los frentes rusos y libio y la situación en el Extremo Oriente.

El mercado de bonos se caracterizó por la renovada debilidad de los bonos del gobierno norteamericano; los de compañías del país aflojaron, mientras que los extranjeros estuvieron irregulares.

En el mercado de productos no hubo virtualmente cambios.

Hubo compras de acciones cupriferas ante las noticias de que la Dirección de la Producción para la Defensa estudiará los medios para aumentar la producción de cobre.

El índice industrial promedio Dow Jones cerró hoy en 115.90; el índice ferroviario cerró en 27.20.

NUEVA YORK, 5.— (U. P.)— Al término de la sesión de hoy de la Bolsa de Valores en la que se transaron 980.000 acciones, estas cerraron con bajas irregulares, y los bonos generales y del gobierno norteamericano con bajas.

La libra esterlina cerró a 4.04 dólares.

El caucho cerró a 225.50 centavos por libra, precio nominal al contado

El mercado de granos cerro irregular.

Las opciones a corto y largo plazo del algodón tuvieron alza de 18 y 23 puntos. (90 centavos y 1 15 dólares por bala, respectivamente): las entregas para diciembre y enero se transaron al cierre a 16.82 y 16.84 centavos por libra, y al contado a 18.24 centavos.

En el mercado nacional del azúcar hubo ganancias de hasta casi 8 centavos por libra, margen máximo permitido, y cerró con alzas de 10 y 12 puntos, transándose 16 lotes .En el mercado internacional no hubo cambios a corto plazo y alza de un punto a largo plazo; se vendieron 161 lotes.

Los cueros no cambiaron a corto plazo y bajaron 10 puntos a largo plazo; las entregas para diciembre cerraron a 15 centavos por libra.

ACCIONES Y BONOS

NUEVA YORK, 5.— (U. P.)— Los valores que se mencionan a continuación se cotizaron a los siguientes precios:

Allied Chemical, 149 1|2; American Can, 75 1|4; American Fo-

(DE THE UNITED PRESS ASSOCIATIONS Y DE NUESTROS CORRESPONSALES EN EL EXTRANJERO)

reign Power, 0. 3|8; American Metals, 22 1|2; American Radiator, 4 3|4; American Smelting, 37 3|8; American Tel y Tel, 144 1|4; American Tobacco B, 50 1|2; American Woolen, 5 1|2; Anaconda Copper, 27 5|8; Andes Copper, no se cotizó; Armour Delaware Pref. no se cotizó; Armour III (A) 3 7|8; Atlantic Gulf Westindies no se cotizó; Atlas Corporation, 7 1|8; Bendix Aviation, 38 1|2; Bethlehem Steel, 58 7|8; Canadian Pacific 4 1|8; Case Threshing Machine, 75 3|4; Cerro de Pasco Copper, 28; Chile Copper, 23; Chrysler Motors, 52 1|8; Columbia Gas, 1 1|2; Consolidated Edison, 14 3|8; Continental Can, 30 7|8; Continental Steel, 21 1|4; Cuban American Sugar, 7 5|8; Du Pont de Nemours, 143 3|4; Eastman Kodak, 134; Electric Power y Light 1 1|8; General Electric, 26 7|8; General Food, 39 1|4; General Motors, 36 1|2; Gillete, 3 3|4; Goodyear Rubber, 17 1|4; Hudson Motors, 3 3|8; International Búsiness Machines, 156 3|4; International Harvester, 46; International Nickel, 24 1|8; International Tel y Tel Domestic, 2 1|4; International Tel y Tel Foreign, 2 3|8; Kennecott Copper, 33 1|4; Kroger Grocery, no se cotizó; Lambert Corporation, 12 7|8; Lehmann Corporation, 21 1|4; Loew, 38 3|4; Lone Star Cement, 44 1|2; Missouri Kansas Texas Acc. Pref. 1 5|8; Montgomery Ward, 30 3|4; National Cash Register A, 13 1|4; National Lead, 14 1|4; New York Central, 9 1|2; North American Corporation, 12 1|8; Otis Elevator, 12 1|4; Pacific Gas Electric, 22; Pan American Airways, 18 1|4; Paramount Pictures, 15 1|4; Patiño Mines, 9 1|2; Pennsylvania Railroad, 20 5|8; Phillips Pet, 45 1|2; Public Service New Jersey, 14; Radio Corporation, 3 1|8; Reo Motors Voting Trust Cert. 1 1|8; Socony Vacuum, 9 7|8; Standard Brands, 4 3|4; Standard Oil California, 24 1|2; Standards Oil Indiana, 32; Standard Oil New Jersey, 46 1|4; Swift and Co., 23 3|8; Swift Internatio nal, 20 7|8; Texas Corporation, 45 1|2; Texas Gulf Sulphur, 34; Unión Carbide, 72 1|2; Unión Pacific, 68; United Aircraft, 34 3|8; United Fruit, 76 1|4; United Gas Improvement, 5; United States Leather, no se cotizó; United States Smelting, 53; United States Steel, 52; Warner Brother, 5 1|8; Warren Bross 0. 9|16; Westinghouse Electric, 77 1|8; Woolworth, 27 1|2; American Gas Electric (Curb.), 22 3|8; Brazilian Traction (Curb.) no se cotizó; Electric Bond y Chare (Curb.), 1 1|4; Niágara Hudson Power (Curb.), 1 1|4; United Gas (Curb.), 0. 1|4; Bankers' Trust, 49 1|8; Chase National Bank, 27 5|8; First National Bank Boston, 39 1|4; National City Bank, 26; Chile Bonds 6 o|o 1960 16; Chile Bonds, 6 o|o 1961 16; Chile Caja 6 o|o 1931, no se cotizó; Chile Caja 6 1|2 o|o, 1957, 14 3|4; Chile Caja 6 3|4 o|o 1961, no se cotizó; Chile Caja 6 o|o 1961, no se cotizó; Chile Caja 6 por ciento 1962, no se cotizó; Perú Bond 6 o|o 8 3|8; Perú Bond 6 por ciento 1961;, 8 3|8; Perú Bond 7 o|o 1962, 8 3|4; Lautaro 4 o|o 1975, 40.

Las ventas totales fueron de 980.000 acciones.

NUEVA YORK, 5.— (U. P.).— Los valores que se mencionan a continuación se cotizacon a los siguientes precios:

Addressograph Multigraph Co. 12 1|4; Allis Chalmers, 27; American Car y Foundry, 29 1|2; Blaw Knox Co., 6 3|8; Brigerport Brass Co, 8 1|8; Congoleum Nairn, 15 1|8; Eagle Pitcher Lead Co., 7 5|8; Glidden Company, 14; Goodrich Company B. F., 20 3|8; Hecla Mining, 5 1|4; Hudson Bay Mining y Smelting, 19; Hupp Motor Corp, 0. 5|8; Inspiration Copper, 10 1|8; National Acme Co, 17 3|8; National Distillers, 24; North American Aviation Inc., 14 1|2; Ohio Oil, 8 5|8. Remington Rand, 10 3|8; Republic Steel, 17 5|8; Servel Inc., 6 1|8; Stone y Webster, 5 5|8; Tinker Roller Bearing Co., 40 7|8; Twentieth Century Fox Films, 8 3|4; Underwood Elliot Fisher, 31 1|2; United State Gypsum, 45 1|2; United States Rubber, 25 5|8; Weston Electrical Instrument, no se cotizó; Westinghouse Air Brake, 17 1|4; Atlantic Coats Line, 24 3|4; Boeing Airplane, 20; Chesapeake, Corp. no se cotizó; Consolidated Aircraft, 23 1|8; Curtis Wrights, 26 3|8; Irving Trust, 10 1|2; John Menville, 58; Martin Glen Aircraft, 25 7|8; United Airlines, 13 1|4.

CAMBIOS DE NUEVA YORK

NUEVA YORK, 5.— (U. P.).— Cotizaciones de los cambios de hoy al cierre:

Canadá, 0.88 9|16 dólares por dólares; libra esterlina al contado, 4.04 dólares por libra esterlina; Argentina, 29.78 centavos por peso (oficial); Argentina, 23.80 centavos por peso (no oficial); Brasil, 5.15 centavos por milreis; Chile, 4.00, centavos por peso; Perú, 1.515 dólares por libra peruana.

CAMBIOS DE LONDRES

LONDRES, 5.— (U. P.)— Cotizaciones de la libra esterlina en monedas extranjeras:

Estados Unidos: 4.03 dólares; Finlandia, 195 marcos; Suiza, 17.35 francos; Suecia, 16.90 coronas; España pesetas preferidas, 37.25 vendedor y 40.50 vendedor; Argentina, 17.04 3|8 peso sargentino; Portugal, 100 escudos.

CAMBIO LIBRE

BUENOS AIRES, 5. —(U. P.) — Cotizaciones del cambio libre:

(Comprador):
Dólar, 4.09; Libre esterlina, 12.40; Cien francos franceses, 2.80.

(Vendedor):
Dólar, 4.13; Libra esterlina 12.70; Cien francos franceses, 3.10.

BONOS CHILENOS

LONDRES, 5. — (U. P.) — Los bonos chilenos del siete un medio por ciento de emision de 22 se cotizaron a razón de 20 y los del seis por ciento de emisión de 1926, se cotizaron a razón de 20.

PLATA EN BARRAS

LONDRES, 5. — (U. P.) — La plata en barras se cotizó en este mercado a los siguientes precios:

Al contado, 23 1|2 peniques por onza; A dos meses, 23 1|2 peniques por onza.

ANGLO CHILEAN

NUEVA YORK, 5.— (U. P.)— Los bonos de la Anglo Chilean Nitrate y Co., del 4 1|2 por ciento de emisión de 1967 se cotizaron a razón de 42 dólares.

LAUTARO NITRATE

LONDRES, 5. — (U. P.) — Las acciones ordinarias, letra (A), de la Lautaro Nitrate y Co., se cotizaron a razón de 7 chelines y 3 peniques.

DEBENTURES

LONDRES, 5. — (U. P.) — Al cierre de las debentures del 5 por ciento de la Corporación de Ventas de Salitre y Yodo, se cotizaron a razón de 74 1|2.

METALES

LONDRES, 5. — (U. P.) — He aquí las únicas operaciones en el mercado de los metales:

Estaño:

Al contado se cotizó 257 la libra a 257 1|4 la libra; tres meses, 260 1|4 la libra a 260 1|2 la libra; cerrando, 257 1|4 la libra; se vendieron 200 toneladas.

LONDRES, 5. — (U. P.) — Cotizaciones de los metales:

Mercurio, la botella (al contado), 48 1|4 libra; Tungsteno, la unidad (al contado), 50 chelines; Bismuto, las 560 libras, 1.25 dólares.

NUEVA YORK, 5.— (U. P.) Al cierre de las operaciones en el mercado de los metales, los precios quedaron como sigue en centavos por libra:

Tungsteno, 2.60; Bismuto 1.25; Cinc, 7.64; Plomo, 5.85; Cobre por toneladas (blud con necticut valley): Interior, firme y su precio final fué de 12. Exterior, también firme y su cotización final fué de 11 1|4; Plata, 35.18 centavos por onza.

NUEVA YORK, 5.— (U. P.)— Al cierre de las operaciones en el mercado de los metales los precios quedaron como sigue en centavos por libra:

Antimonio en barras, 99 o|o a 14; bismuto en barras, 99 o|o a 1.25; plata norteamericana, 99 por ciento a 35 1|8 centavos por onza.

ANTIMONIO

LONDRES, 5. — (U. P.) — Las cotizaciones del antimonio británico y extranjero, fueron las siguientes:

Antimonio británico: Entrega en bodega, se cotizó a 110 1|2 la libra.

Antimonio extranjero: Entrega en bodega, se cotizó a 94 nominal.

CEREALES

CHICAGO, 5.— (U. P.)— Cotizaciones de los cereales en dólares por bushel:

Trigo: diciembre, 1.17 5|8; mayo, 1.22 7|8; Maíz: diciembre, 0.75 1|2; mayo, 0.81 3|8; Avena: diciembre, 0.50 1|4; mayo, 0.54 1|8.

WINIPEG (Canadá) 5.— (U. P.)— Cotizaciones de los cereales en dólares por bushel:

Trigo: diciembre, 0.74 1|2; mayo, 078; Avena: diciembre 0.45 1|4; mayo, 0.46.

BUENOS AIRES, 5.— (U. P.) — Cotizaciones de los cereales en nacionales al cierre de este mercado:

Trigo, 6.75; Avena: 5 30; harina (tipo uno cero los 70 kilogramos) 10.35.

AZUCAR

NUEVA YORK, 5.— (U. P.) Al abrir el mercado del azúcar en bruto, se registraron los siguientes precios en centavos por libra para entrega en las fechas que se indican:

Enero(1942), no se cotizó; marzo (1942), no se cotizó; mayo (1942), no se cotizó.

NUEVA YORK, 5.— (U. P.) Al cierre de las operaciones en el mercado del azúcar en bruto, se registraron los siguientes precios en centavos por bolsas de cien libras para entrega en las fechas que se indican:

Enero (1942), 3.07; marzo (1942), 3.05; mayo (1942), 3.08.

LINAZA

DULUTH, 5.— (U. P.)— La linaza se cotizó en este mercado para entrega en diciembre a razón de 1.82 dólares por bushel.

WINIPEG (Canadá), 5.— (U. P.)— La linaza se cotizó en este mercado para entrega en diciembre a razón de 1.51 3|4 dólares.

CAUCHO

NUEVA YORK, 5.— (U. P.)— Al cierre de las operaciones en el mercado del caucho en bruto se registraron los siguientes precios en centavos por libra:

Caucho en planchas, 22 1|2; Latex-Creppe, fino, para entrega in mediata, 23 5|16; Latex-Creppe, grueso, 23 5|16; Up-River, fino para entrega en lugar de la producción, 29 a 30; Up-River, fino, para entrega inmediata, 29 a 30.

CUEROS

NUEVA YORK, 5.— (U. P.)— Al cierre de las operaciones en el mercado de los cueros de frigoríficos se registraron los siguientes precios en centavos por libra para entrega en las fechas que se indican:

Diciembre 15.00; Marzo (1942), 15.00; Junio (1942), 15.00; Setiembre (1942), 14.90; al contado, 11 1|4 nominal.

ALGODON

NUEVA YORK, 5.— (U. P.)— Al abrir el mercado del algodón se registraron los siguientes precios en centavos por libra para entrega en las fechas que se indican:

Diciembre, 16.65; enero (1942), no se cotizó; marzo (1942), 16.88; mayo (1942), 17.01; julio (1942), 17.05.

NUEVA YORK, 5.— (U. P.)— A las 11 horas en el mercado del algodón, se registraron los siguientes precios en centavos por libra para entrega en las fechas que se indican:

Al contado, 17.92; diciembre, 16.50; enero (1942), 16.80; marzo (1942), 16.80; mayo (1942), 16.92; julio (1942), 16.97.

NUEVA YORK, 5.— (U. P.)— Los precios fijados para el algodón al cierre de este mercado fueron los siguientes en centavos por libra para entrega en las fechas que se indican:

Al contado, 18.24; diciembre, 16.82; enero (1942), 16.84; marzo (1942), 17.06; mayo (1942), 17.20; julio (1942), 17.28.

CAMBIOS FIJADOS POR EL BANCO CENTRAL

5 DE DICIEMBRE DE 1941

	Cam.en m|cte.	Cambio Comp.
Dólar	19.37	
£	77.96	101.35
Franco Fr.		0.57
Franco suizo		5.850
Lira		1.326
Florín hol.		13.354
Oro chileno	400.—	

MATADERO MUNICIPAL

ENCIERRA DE AYER

Ganado mayor	
Bueyes	23
Novillos	284
Vacas	233
Vivos	49
Vara	63
TOTAL	652

Ganado menor	
Terneros	128
Corderos	4277
Cerdos	121
Caballos	5
TOTAL	4531

PRECIOS DE LAS CARNES POR KILO

Buey 1 a clase	$ 4.40	$ 4.60
Id. de 2.a	4.00	4.20
Id. 3.a	3.60	3.80
Novillo, 1.a clase	4.80	5.00
Id. 2.a	4.40	4.60
Id. 3.a	4.00	4.20
Vaca 1.a clase	4.40	4.60
Id. 2.a	4.00	4.20
Id. 3.a	3.60	3.80
Ternero, 1.a clase	4.40	4.60
Id. de 2.a	4.00	4.20
Cordero, 1.a clase	3.60	3.80
Id. de 2.a	3.20	3.40
Id. de 3.a	2.80	3.00
Cordero lechón	4.80	5.00
Oveja, 1.a clase	3.40	3.60
Id. de 2.a	3.00	3.20
Id. de 3.a	2.60	2.80
Cerdo 1.a clase	6.40	6.60
Id. 2.a	6.00	6.20
Id. 3.a	5.60	5.80
Grasa en rama	3.60	4.60
Sebo de ovejuno	2.00	2.20
Cordero Magallanes	2.90	

PRECIOS DE LOS CUEROS

Cuero de cordero, de 108 a 400
Cuero de cordero lechon, a 16|20 cada uno.
Cuero machos mayores de 37 kilos .... $ 5.10
Cuero machos men. de 27 kilos 7.40
Cueros machos de 27 a 36 kilos 6.10
Cuero vacas cualquier peso a .... $ 7.40

FERIA SANTA ROSA

Remates: lunes, miércoles, y viernes.

Transacciones efectuadas en nuestro remate de ayer 5 de diciembre de 1941.

OVEJUNOS

110 lechones a $ 123.50, San Javier C. M.
120 lechones a 118.50, Población J. E.
125 lechones a 119, Larraín Alcalde J. M.
90 lechones a 117, Leyda R. C.
114 lechones a 117, Parral T. I
114 lechones a 117, Parral T. I.
110 lechones a 114, Peralillo Com VT y VE.
114 lechones a 113, San Carlos J. H.
30 lechones a 111, María Pinto M. B.
115 lechones a 110, Chimbarongo A. C.
105 lechones a 109, Trumao E. Hnos.
80 lechones a 108, Marchigue Com. P. I.
55 capones a 108 Leyda, V. C.
120 lechones a 108, Teno C. P.
100 lechones a 107, Rayado J. S.
100 lechones a 107, Rayado J. S.
120 lechones a 105, Teno C. P.
120 lechones a 106.50, San Carlos D. Z.
119 lechones, a 105.50, San Javier C. M.
121 lechones a 104.50 Unicavén, M. N.
110 lechones a 103.50 Curicó E. L.
83 lechones a 102.50, Pichilemu M. B.
83 lechones a 102, Polpaico T. C.
110 lechones a 100.50 Curicó E. L.
81 lechones a 100, Pichilemu, M. B.
105 corderos a 97, Melipilla, F. C
110 lechones a 95 Licantén, Suc. M|J. C.
125 lechones a 94.50 Marchigue, A. V.
110 lechones a 92 Licantén, Suc. M. J. C.
80 lechones, a 92.50 Navidad, J. Q.
60 capones a 91 Rosario J. P
116 lechones a 90.50, San Cruz M. F. P.
45 lechones a 91 La Manga, C. I. MA.
118 lechones a 91 San Carlos M. S.
114 lechones a 87, Panguilemo Suc. D. G.
40 lechones a 86, Batuco, E. P.
120 lechones a 84 Panguilemo Suc. D. G.
60 borregas a 83, Rosario J. P.
110 lechones a 80.50 Marchigue A. F.
116 lechones a 75 San Carlos L. N.
71 corderos a 69 Rosario G. R.
119 lechones a 66 Melipilla C. R.
54 lechones a 60 Melipilla R. P.
85 lechones, a 45, Curimón, Suc. G. de la F.
44 corderos a 40, Polpaico T. C.
105 lechones a 30 Melipilla A. M.
30 ovejas a 112 Leyda R. C.
118 ovejas a 99, San Pedro, Soc. A. L. M.
35 ovejas a 80, Batuco E. P.
29 ovejas a 72 Rosario, G. R.
47 ovejas a 60, Melipilla R. P.
115 ovejas a 55, Curimón Suc. G. de la F.
76 ovejas, a 40, Corcache Cia. M. A.

NOTA.— Esta lista comprende las transacciones efectivas realizadas; por lo tanto no incluye las operaciones defendidas por sus dueños.

SITUACION DEL MERCADO

Las Ferias de esta semana han sido abundantes, especialmente la de ayer viernes en que tuvimos 6.700 animales. El precio tuvo una baja comparado con el de la semana pasada. Vendimos ayer corderos gordos de 37 kilos a $ 123.50, de San Javier; le Larraín Alcalde a $ 119; y Población 118.50. El mercado de ovejas está muy flojo y no hubo nada especial en gordura, vendimos de Leyda a $ 112; San Pedro a $ 99, y Batuco a $ 80.

EQUIPAJES Y ENCOMIENDAS DESPACHADOS CONTRA REEMBOLSO POR FERROCARRIL Y QUE HAN SIDO DEVUELTOS

A ALAMEDA

DESTINO	REMITENTE	CONSIGNATARIO
Los Angeles	Isaac Adusleme	M. Duhalde
Los Angeles	Francisco Olivari	C. Muller
Angol (2)	Jose Villasante	A. Jara
Peumo	Columbia Pictures	Teatro
Valdivia	Estafania Eipeszye	D. Velasquez
Osorno	Los Gobelinos	M. Pollachk
Paillaco	Eulogio Molina	J. Vera
Chillán	Eduardo Portal	L. Zuazo
Chillán		S. Selame

A MAPOCHO

DESTINO	REMITENTE	CONSIGNATARIO
Serena	Kulemkampff, Knoop y Cía.	G. Shurwing
Serena	Eduardo Hertal	G. Fuentes
Serena	Schkolnik Hnos.	N. Cruz
San Felipe	Hucke Hnos.	C. Olivs
Rancagua	Ricardo Serraldo	H. Echeverría
Curicó	Francisco Juillet	L. Muñoz
Osorno	Clodio Brito	E. Hurtado

A YUNGAY

DESTINO	REMITENTE	CONSIGNATARIO
Petorca	Staud y Cía.	T. Hernández
Cunaco	Grace y Cía.	M. Valdés
San Vicente	Shell Mex	O. Gaete

PRECIOS DE CIERRE DE LOS VALORES COTIZADOS EN EL MERCADO DE AYER

BONOS
Deuda Int., 80 1|2.
Garantía 7-1, 74 1,4 c.
Pavimet., 75 c.
Caja 6 3|4, 71 t.
Hip. 6-1, 71 c.
Debentures, 58 v.

BANCOS
Chile, 252 c.
Edwards, 137 v.
Español, 156 v.
Hipotecario, 217 c.
Italiano, 135 tpV.
Talca, 118 c

MINERAS
Alhué, 7 1|2 cp.
Bellavista, 10 tp.
Carmen, 0.50 t.
Chañaral, 8 1|2 vm.
Disputada, 62 vp.
Lota, 48 3|4 vm.
Marga Marga, 2 v.
Monserrat, 20 tc.
Oploca, 158 tp.
Oruro, 214 tm.
Patiño, 318 tm.
Punitaqui, 63 cp.
Schwager, 122 cp.
Tocopilla, 73 1|2 tm.
Totoral, 10 vp.

GANADERAS
Cisnes, 65 1|2 vm.
Gente Gde., 168 tc.
Laguna Bca., 63 tc.
Rupanco, 57 tc.
T. del Fuego, 297 tc.

INDUSTRIALES
Catres, 65 1|2 cc.
C. Melón, 88 cp.
C. Melón, N.E., 87 tm.
Cervezas, 133 tp.
Club Hípico, 21.000 v.
Copec, 32 1|2 vm.
Cristales, 43 vp.
Electr. Ind., 45 cc.
Enlozados, 22 vc.
Fiap, 50 vc.
Gas Stgo., 58 v.
Indac, 47 1|2 vp.
Interoceánica, 376 tm.
Lamifún, 58 1|2 tm.
L. Penco, 36 vc.
P. Concepción, 42 tc.
Paños Tomé, 53 vc.
Papeles y C., 41 vc.
Pizarreño, 53, vc.
Ref. de Viña, 105 cp.
Tabacos, 123 cc.
Uniformes, 47 5|8 cp.
Vapores, 214 vm.
Vidrios Pls., 41 1|2 vp.
Zig-Zag, 19 1|2 cc.
Yarur, 125 tc.

REMATE JUDICIAL

Por orden 4.o Juzgado del Trabajo juicios Caja de Seguro Obligatorio con Oscar Labra, Fernando Da Silva, Oscar Calvo, Enrique Gómez, Juana Salas, Luis E. José Orlando, Salas Parque.

HOY 6 de Diciembre a las 11 horas.

1428 — HUERFANOS — 10

Radio de sobre mesa General; Máquina de Talabartero marca "Singer": marca kilómetros; jarrones de metal; reloj marca Nerón-Hara; pistola para pintar al Duco; BICICLETA PARA MUJER.

MARIO VICUÑA BROULLON
Martillero de Hacienda

Kaleidoscopio

FIGURAS CELEBRES Y HECHOS FAMOSOS

EXCLUSIVIDAD DE "LA NACION"

POR WALT. MILLAR

ARTURO PRAT.— (3)

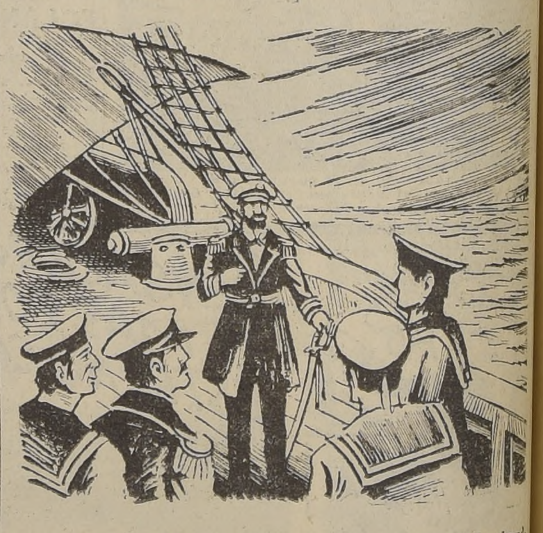

Arturo Prat hizo estudios forenses y se graduó de abogado en 1878. Cuando se presentó a la Corte Suprema a rendir la última prueba, el portero le pidió su espada. Prat se la entregó sonriéndose, por ser ya vencedora en Papudo y Abtao. Ese mismo año fué enviado a la Argentina y el Uruguay, en misión privada. Dióle el gobierno 1,796 pesos para los gastos de su comisión y a su regreso, devolvió a las arcas fiscales 970 pesos de esa suma. ¡Tres meses había vivido en el Plata y en Montevideo, con 826 pesos! Al estallar la guerra del Pacífico, se embarcó para Chile. Poco después, pasaba a la "Covadonga", barco en que estuvo durante los primeros días del bloqueo de Iquique, pero al partir la Escuadra al Callao el 17 de mayo de 1879, pasó a la "Esmeralda" en calidad de jefe de la división naval que debía guardar el bloqueo del puerto de Iquique. Allí lo encontró el día 21 de mayo de 1879, que iba a ser memorable para su historia.

TARZAN (360) MISION MISTERIOSA Por Edgar Rice Burroughs